

BANCO CENTRAL DE RESERVA DEL PERU

SUCURSAL AREQUIPA



TACNA: Síntesis de Actividad Económica
Setiembre 2022¹

Departamento de Estudios Económicos

¹ En el presente informe participaron: Lizzie Jugo, Nilda Cabrera y Alberto Carrasco.

ÍNDICE

Página

- RESUMEN EJECUTIVO 3**

- I. ACTIVIDAD PRODUCTIVA..... 5**
 - 1. Actividad primaria 5
 - 1.1 Sector agropecuario 5
 - 1.2 Sector pesca..... 7
 - 1.3 Sector minería 7

- II. CRÉDITOS Y DEPÓSITOS 9**
 - 1. Créditos 8
 - 2. Depósitos 10

- III. EJECUCIÓN DEL PRESUPUESTO DE GASTOS DEL GOBIERNO GENERAL..... 12**
 - 1. Ejecución del gasto corriente no financiero..... 11

- IV. ANEXOS 15**

RESUMEN EJECUTIVO

Principales hechos de importancia

- En el mes de setiembre, se registraron resultados negativos en la actividad primaria. El **sector agropecuario** reportó una contracción de 2,0 por ciento y la **actividad pesquera** reportó una caída de 51,1 por ciento en el período comparativo interanual. Además, el **sector minero** registró una contracción de 38,4 por ciento.
- En cuanto a **otros indicadores de la actividad económica**, los saldos de **créditos** en la región reportaron un crecimiento de 0,2 por ciento, mientras que los **depósitos** registraron una caída de 2,4 por ciento frente a su comparativo interanual. De otro lado, la **inversión pública** registró una expansión real de 3,8 por ciento.

Actividad primaria

- En el mes de setiembre, el **sector agropecuario** registró una caída de 2,0 por ciento, principalmente por la menor producción agrícola (-3,0 por ciento), asociada a las menores áreas cosechadas de cultivos dirigidos al mercado interno (-5,9 por ciento). De otro lado, la producción de cultivos orientados al mercado externo y la agroindustria creció en 8,8 por ciento y el subsector pecuario reportó una contracción de 1,0 por ciento. En el período acumulado entre enero y setiembre, la actividad agropecuaria creció en 35,4 por ciento, como resultado de la mayor producción en el subsector agrícola (45,5 por ciento).
- En setiembre, el **sector pesquero** disminuyó en 51,1 por ciento respecto a similar mes del año anterior, debido al menor desembarque de especies orientadas al consumo humano directo (-74,1 por ciento), relacionado a las líneas de congelado, fresco y seco. Entre los meses de enero y setiembre, el sector acumuló un crecimiento de 48,4 por ciento en comparación con el resultado alcanzado en el mismo período del año anterior.
- La **actividad minera**, en el mes de setiembre, reportó una caída de 38,4 por ciento en el período interanual, principalmente por la menor producción de molibdeno (-68,6 por ciento), cobre (-16,3 por ciento) y plata (-15,4 por ciento). Entre los meses de enero y setiembre, el sector acumuló una contracción de 20,1 por ciento respecto a su comparativo interanual.

Otros indicadores de actividad económica

- Al término del mes de setiembre, el saldo de **créditos** en la región alcanzó a S/ 3 038 millones, lo que representó un alza de 0,2 por ciento frente al mismo período del año anterior, principalmente por las mayores colocaciones de las Cajas Municipales y las Financieras. De otro lado, los **depósitos** registraron una contracción de 2,4 por ciento respecto su comparativo interanual, básicamente por las menores captaciones de depósitos de ahorro (-6,8 por ciento) y a la vista (-17,4 por ciento).
- En setiembre, la **inversión pública** (formación bruta de capital) sumó S/ 61,7 millones, lo que representó una expansión real interanual de 3,8 por ciento, explicada por la mayor ejecución de los Gobiernos locales (51,3 por ciento). Entre los meses de enero y setiembre, la inversión reportó un crecimiento de 34,4 por ciento, debido a la mayor ejecución de los Gobiernos locales (97,0 por ciento).



CUADRO N° 1
OTROS INDICADORES DE ACTIVIDAD ECONOMICA
 (Variación % respecto a similar mes del año anterior)

	Abr.22	May.22	Jun.22	Jul.22	Ago.22	Set.22
Crédito total 1/	→ 0,0	↑ 0,8	↑ 1,6	↑ 2,1	↑ 2,2	↑ 0,2
Depósitos 1/	↑ 4,3	↑ 2,2	↑ 2,4	↑ 1,1	↓ -3,0	↓ -2,4
Inversión Pública 2/	↓ -6,9	↑ 91,5	↑ 39,9	↑ 33,6	↑ 85,7	↑ 3,8

1/ En términos nominales.

2/ En términos reales.

Fuente: BCRP – Sucursal Arequipa, SBS, SUNAT y MEF.

I. ACTIVIDAD PRODUCTIVA

1. Actividad primaria

1.1 Sector agropecuario

- En setiembre, el **sector agropecuario** reportó una caída de 2,0 por ciento en términos interanuales, como resultado de la menor producción del subsector agrícola (-3,0 por ciento), ante las menores áreas cosechadas de cultivos orientados al interno (-5,9 por ciento). En contraste, se registró un mayor dinamismo en la producción de cultivos destinados al mercado externo y la agroindustria (8,8 por ciento). De otro lado, el subsector pecuario reportó un crecimiento de 1,0 por ciento respecto al mismo mes del año anterior. En el periodo acumulado entre los meses de enero y setiembre, la actividad agropecuaria se incrementó en 35,4 por ciento, impulsada por la mayor producción en el subsector agrícola (45,5 por ciento).

CUADRO N° 2
SECTOR AGROPECUARIO 1/
(Miles de toneladas)

Subsectores	Estructura Porcentual 2020 2/	Setiembre				Enero - Setiembre			
		2021	2022	Var.%	Contribución al crecimiento 3/	2021	2022	Var.%	Contribución al crecimiento 3/
SECTOR AGRÍCOLA	76,4			-3,0	-1,5			45,5	35,9
Orientada al mercado externo y agroindustria 2/	59,1			8,8	1,7			58,1	43,8
Cebolla	1,0	0,9	0,6	-37,9	-1,0	10,4	11,4	10,0	0,1
Olivo	47,0	0,0	0,0	-	-	105,5	176,4	67,3	33,1
Orégano	8,2	0,3	0,4	38,8	2,4	5,4	6,5	21,6	1,3
Sandía	0,8	0,5	0,1	-73,1	-0,6	8,7	5,5	-36,0	-0,3
Vid	1,8	0,0	0,0	-	-	6,0	6,6	9,5	0,2
Orientada al mercado interno 2/	17,3			-5,9	-4,8			7,1	1,7
Alfalfa	5,7	23,6	23,1	-2,0	0,0	214,5	218,8	2,0	0,1
Aji	2,3	0,1	0,1	-2,2	0,0	12,2	12,5	2,4	0,1
Frijol Vainita	0,1	0,2	0,2	-8,9	-0,1	0,9	1,0	10,4	0,0
Maiz amiláceo	0,4	0,0	0,0	-	-	1,9	2,1	11,4	0,1
Maiz chala	2,1	8,0	8,0	-1,0	0,0	76,6	76,2	-0,6	0,0
Maiz choclo	0,2	0,2	0,2	-1,6	0,0	1,9	1,3	-30,3	-0,1
Melocotón	0,2	0,0	0,0	-	-	0,5	0,5	4,4	0,0
Papa	0,6	0,5	0,3	-44,1	-0,5	9,1	9,7	7,2	0,1
Pera	0,2	0,0	0,0	-	-	1,2	1,1	-8,0	0,0
Pimiento	0,3	0,2	0,2	-20,8	-0,2	1,7	1,7	4,0	0,0
Tomate	1,0	0,7	0,6	-2,4	-0,1	6,8	7,5	10,9	0,1
Zapallo	1,1	6,3	5,8	-8,2	-1,1	13,3	13,9	4,7	0,1
SECTOR PECUARIO	23,6			-1,0	-0,5			-2,2	-0,5
Carne de ave 4/	13,6	1,6	1,5	-1,2	-0,3	15,0	14,6	-2,6	-0,3
Carne de ovino 4/	0,1	0,0	0,0	2,5	0,0	0,1	0,1	2,6	0,0
Carne de porcino 4/	1,8	0,2	0,2	3,3	0,1	2,1	2,2	3,4	0,1
Carne de vacuno 4/	0,8	0,1	0,1	1,3	0,0	0,7	0,7	2,4	0,0
Fibra Alpaca	0,3	0,0	0,0	-	-	0,0	0,0	-	-
Huevos	3,1	0,4	0,4	-0,8	-0,1	4,2	4,0	-3,7	-0,1
Leche	3,7	2,0	1,9	-3,9	-0,2	18,1	17,5	-3,4	-0,1
SECTOR AGROPECUARIO	100,0			-2,0	-2,0			35,4	35,4

1/ Cifras preliminares.

2/ Estimado a precios de 2007.

3/ En base a la estructura de similar periodo de 2021.

4/ Peso Neto.

Fuente: Ministerio de Agricultura y Riego y Gerencia Regional de Agricultura y Riego - Tacna.

Elaboración: BCRP - Sucursal Arequipa. Departamento de Estudios Económicos.

- La contracción registrada en el **subsector agrícola** (-3,0 por ciento), se explicó por las menores áreas cosechadas destinadas al mercado interno (-5,9 por ciento), ante la menor producción de algunos cultivos, como papa (-44,1 por ciento), pimiento (-20,8 por ciento), frijol vainita (-8,9 por ciento) y zapallo (-8,2 por ciento), entre los más resaltantes. En contraste, los cultivos con destino al mercado externo y agroindustria registraron un mayor dinamismo (8,8 por ciento), principalmente por la mayor producción de sandía (38,8 por ciento).

- Entre los meses de enero y setiembre del presente año, la actividad agrícola evidenció un alza de 45,5 por ciento, debido al incremento de producción de los cultivos con destino al mercado externo y agroindustria de 58,1 por ciento, ante el incremento de la producción de cultivos como olivo (67,3 por ciento), orégano (21,6 por ciento), cebolla (10,0 por ciento) y vid (9,5 por ciento). Asimismo, los cultivos destinados al mercado interno crecieron en 7,1 por ciento, por la mayor producción de maíz amiláceo (11,4 por ciento), tomate (10,9 por ciento), frijol vainita (10,4 por ciento) y papa (7,2 por ciento), entre otros.
- El **subsector pecuario**, en setiembre, reportó una contracción de 1,0 por ciento, debido a la menor producción de leche (-3,9 por ciento), carne de ave (-1,2 por ciento) y huevos (-0,8 por ciento). Entre los meses de enero y setiembre, la menor producción de huevos (-3,7 por ciento), leche (-3,4 por ciento) y carne de ave (-2,6 por ciento) influyó en el resultado negativo del subsector, que se redujo en 2,2 por ciento.
- En cuanto al avance de **siembras de la campaña actual (2022/2023)**, al cierre de setiembre, se reportaron 1 944 hectáreas instaladas, lo que significó una disminución de 5,2 por ciento respecto a las áreas sembradas en el mismo periodo de la **campaña anterior (2021/2022)**. Dicha contracción fue resultado de las menores áreas de cultivos transitorios que decrecieron en 9,3 por ciento, ante la menor producción de maíz amiláceo (-55,7 por ciento), haba grano verde (-35,5 por ciento), papa (-26,8 por ciento), tomate (-26,6 por ciento) y sandía (-16,7 por ciento), entre los más resaltantes. Por su parte, los cultivos permanentes y semipermanentes se incrementaron en 183,7 por ciento, impulsados por el mayor volumen de melón (5,0 por ciento), entre otros cultivos.

CUADRO N° 3
SUPERFICIE SEMBRADA 1/
(Hectáreas)

	Campaña agrícola 2/		Variación	
	2021/2022	2022/2023	Absoluta	Porcentual
Cultivos Transitorios	2 008	1 822	-186	-9,3
Aji	353	387	34	9,6
Aji paprika	16	16	-	0,0
Arveja grano verde	8	7	-1	-12,5
Camote	85	90	5	5,9
Cebolla	23	62	39	169,6
Haba grano verde	31	20	-11	-35,5
Maíz amarillo duro	0	0	-	-
Maíz amiláceo	219	97	-122	-55,7
Maíz chala	345	305	-40	-11,6
Maíz choclo	49	48	-1	-2,0
Papa	127	93	-34	-26,8
Sandía	245	204	-41	-16,7
Tomate	79	58	-21	-26,6
Zapallo	125	113	-12	-9,6
Otros	303	322	19	6,3
Cultivos Permanentes y Semipermanentes	43	122	79	183,7
Alfalfa	0	0	-	-
Manzana	0	0	-	-
Melón	20	21	1	5,0
Olivo	0	27	27	-
Orégano	20	40	20	100,0
Vid	0	0	-	-
Otros	3	34	31	1033,3
Total	2 051	1 944	- 107	-5,2

1/ Cifras preliminares.

2/ De agosto a setiembre.

Fuente: Gerencia Regional de Agricultura y Riego del Perú - Tacna.

Elaboración: BCRP - Sucursal Arequipa. Departamento de Estudios Económicos.

1.2 Sector pesca

- En setiembre, el **sector pesca** reportó una contracción interanual de 51,1 por ciento, ante la menor extracción de especies marinas destinadas al consumo humano directo (-74,1 por ciento), debido al menor desembarque de recursos hidrobiológicos para el consumo en estado fresco (-77,3 por ciento) como caballa, tollo, caracol, pulpo, entre otras; así como para la línea de congelado (-25,4 por ciento) y seco (-74,7 por ciento). En contraste, se reportó una mayor captura de especies para la línea de enlatado (243,5 por ciento), atenuando parcialmente el resultado final del sector.
- Entre los meses de enero y setiembre, la **actividad pesquera** acumuló un crecimiento de 48,4 por ciento respecto al mismo periodo del año previo, debido al mayor desembarque de especies marinas destinadas al consumo humano directo (3,6 por ciento), dirigido a la elaboración de enlatado (277,5 por ciento) y congelado (14,7 por ciento). En contraste, decreció el desembarque de especies marinas para el consumo en estado de fresco (-22,6 por ciento) y seco (-60,9 por ciento).

CUADRO N° 4
SECTOR PESCA 1/
(Toneladas)

	Setiembre			Enero - Setiembre		
	2021	2022	Var. %	2021	2022	Var. %
Consumo Humano Directo	1 631	422	-74,1	6 901	7 147	3,6
Fresco	1 548	351	-77,3	4 389	3 398	-22,6
Congelado	79	59	-25,4	2 174	2 494	14,7
Seco	1	0	-74,7	7	3	-60,9
Enlatado	4	12	243,5	332	1 252	277,5
SECTOR PESCA 2/			-51,1			48,4

1/ Cifras preliminares.

2/ Estimado a precios del 2007

Fuente: Ministerio de la Producción – PRODUCE y Gerencia Regional de la Producción

Elaboración: BCRP - Sucursal Arequipa. Departamento de Estudios Económicos.

1.3 Sector minería

- En setiembre, la **actividad minera** reportó una contracción de 38,4 por ciento en el período interanual, ante los menores volúmenes de producción de cobre (-16,3 por ciento), molibdeno (-68,6 por ciento), oro (-20,5 por ciento) y plata (-15,4 por ciento), debido a la menor recuperación de los minerales en el proceso de flotación reportado por la empresa minera Southern Perú Copper Corporation (SPCC). A nivel de regiones, Tacna obtuvo el segundo lugar en la producción de molibdeno, al contribuir con el 17,8 por ciento del total nacional; mientras que, obtuvo el octavo lugar en la producción cuprífera y aurífera, al aportar con el 7,0 por ciento y 2,1 por ciento, respectivamente.

CUADRO N° 5
SECTOR MINERÍA 1/
Unidades recuperables

(Variación % real respecto a similar periodo del año anterior)

Mineral	Estructura Porcentua I 2020 2/	Setiembre				Enero - Setiembre			
		2021	2022	Var. %	Contribución al crecimiento 3/	2021	2022	Var. %	Contribución al crecimiento 3/
Cobre (TMF)	64,1	15 910	13 312	-16,3	-8,8	146 853	117 385	-20,1	-12,5
Oro (KGF)	3,1	207	164	-20,5	-0,6	1 698	1 576	-7,2	-0,2
Plata (KGF)	2,3	6 527	5 519	-15,4	-0,2	63 088	48 259	-23,5	-0,4
Molibdeno (TMF)	30,6	1 171	368	-68,6	-28,8	7 289	5 754	-21,1	-6,9
SECTOR MINERÍA 2/	100,0			-38,4	-38,4			-20,1	-20,1

1/ Cifras preliminares.

2/ A precios de 2007.

3/ En base a la estructura de similar periodo de 2021.

Fuente: Ministerio de Energía y Minas.

Elaboración: BCRP - Sucursal Arequipa. Departamento de Estudios Económicos.

- Entre enero y setiembre, la producción minera acumuló una contracción de 20,1 por ciento respecto al mismo periodo de un año previo, ante la menor extracción de cobre (-20,1 por ciento), molibdeno (-21,1 por ciento), plata (-23,5 por ciento) y oro (-7,2 por ciento). A nivel regional, Tachna mantuvo el segundo lugar en la producción de molibdeno al explicar el 25,8 por ciento del total; en tanto que, se ubicó en el sexto y séptimo lugar en la producción de cuprífera y aurífera, contribuyendo con el 8,3 por ciento y el 2,3 por ciento, respectivamente.
- En el período acumulado entre enero y setiembre, la inversión minera sumó US\$ 145,8 millones respecto al mismo periodo del año anterior, lo que significó una contracción de 24,3 por ciento. Asimismo, la región participó del 3,9 por ciento de la inversión minera total, ocupando el undécimo lugar.

GRÁFICO N° 1
VARIACIÓN DE LA PRODUCCIÓN MINERA
(Variación % real respecto a similar mes del año anterior)

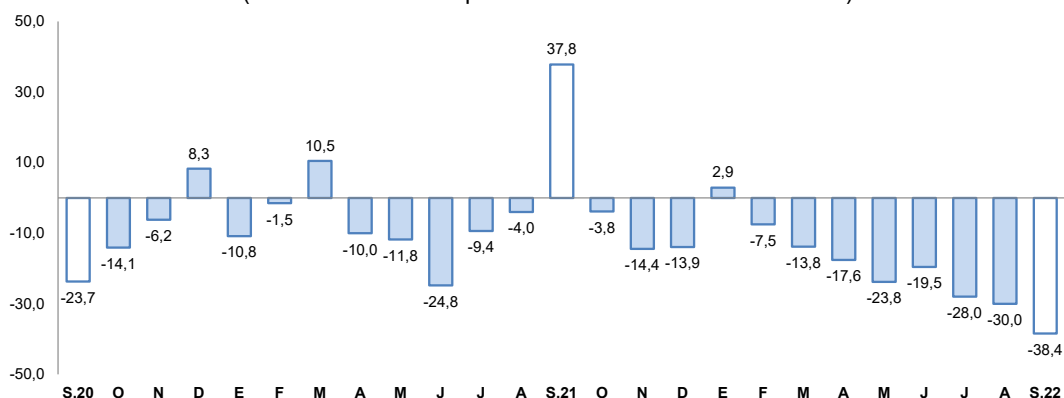

Fuente: Ministerio de Energía y Minas.

Elaboración: BCRP, Sucursal Arequipa, Departamento de Estudios Económicos.

- La **cotización internacional de los principales metales**, en setiembre, reportó resultados negativos en el periodo intermensual. El precio promedio del cobre (US\$/TM 7 735) disminuyó 3,0 por ciento por el debilitamiento de la demanda mundial, producto de nuevas alzas en la tasa de interés de la Reserva Federal de los Estados Unidos, la política de China de “cero COVID-19” que viene afectando a la industria manufacturera, y por la crisis energética en Europa. Asimismo, el precio del zinc (¢US\$/lb. 142), plomo (¢US\$/lb. 85), oro (US\$/oz.tr. 1 682) y plata (US\$/oz.tr. 19) se contrajeron en 12,3 por ciento, 9,6 por ciento, 4,7 por ciento y 4,1 por ciento, respectivamente.

II. CRÉDITOS Y DEPÓSITOS

1. Créditos

- Al finalizar el mes de setiembre, los saldos de **créditos** registraron un saldo de S/ 3 038 millones, lo que representó un incremento de 0,2 por ciento respecto a similar período del año anterior. A nivel institucional, la Banca múltiple concentró el 62,0 por ciento de las operaciones y reportó una contracción interanual del 2,2 por ciento; las Instituciones no bancarias representaron el 35,2 por ciento del total y reportaron un alza de 3,8 por ciento, ante las mayores colocaciones de las Cajas Municipales (4,0 por ciento) y las Financieras (3,9 por ciento); en tanto que, el Banco de la Nación otorgó el 2,4 por ciento de los créditos y sus saldos reportaron un alza de 11,2 por ciento; y Agrobanco concentró el 0,5 por ciento restante de las colocaciones, registrando un crecimiento de 34,7 por ciento.
- Respecto al **tipo de moneda**, las operaciones en moneda nacional representaron el 95,8 por ciento del total, lo que se tradujo en un crecimiento de 0,9 por ciento respecto a su comparativo interanual; mientras que, los créditos en moneda extranjera registraron una contracción de 12,8 por ciento frente al mismo período del año anterior. De esta manera, el

coeficiente de dolarización para este período se ubicó en 4,2 por ciento, situándose en 0,6 puntos porcentuales por debajo del nivel registrado en similar mes de 2021.

CUADRO N° 6
CREDITO DIRECTO
(Saldos en millones de soles)

	Estructura %	Setiembre		Var.% Nominal Set-22 / Set-21
		Set-22	2021	
Banco de la Nación 1/	2,4	64	72	11,2
Agrobanco 2/	0,5	11	15	34,7
Banca múltiple	62,0	1 926	1 883	-2,2
Instituciones no bancarias	35,2	1 030	1 070	3,8
Financieras	5,5	161	168	3,9
Cajas Municipales	29,4	860	894	4,0
Cajas Rurales	0,3	9	8	-7,5
Edpymes	0,0	0	0	-
Arrendamiento Financiero	0,0	0	0	-
TOTAL	100,0	3 031	3 038	0,2
MN	95,8	2 883	2 909	0,9
ME	4,2	148	129	-12,8
ME (Millo.US\$)		36	32	-9,5

1/ Considera sólo los créditos de consumo e hipotecario.

2/ No considera los créditos a las demás empresas del sistema financiero.

Fuente: SBS y AFP.

Elaboración: BCRP, Sucursal Arequipa, Departamento de Estudios Económicos.

GRAFICO N° 2
VARIACIÓN DEL CREDITO DIRECTO
(Variación % respecto a similar mes del año anterior)

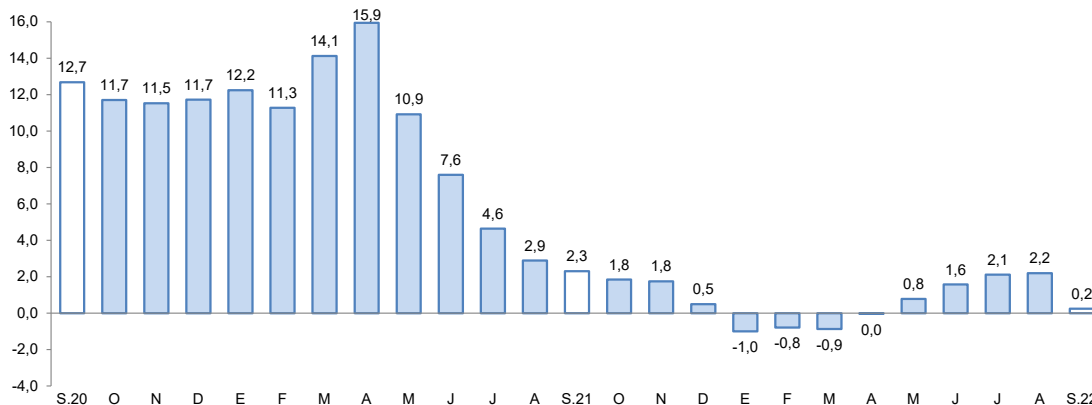

Fuente: Superintendencia de Banca, Seguros y AFP.

Elaboración: BCRP, Sucursal Arequipa, Departamento de Estudios Económicos.

- La **tasa de morosidad**, registrada en el mes de agosto, alcanzó a 6,9 por ciento, lo que significó una caída de 1,0 punto porcentual en relación a su comparativo interanual. Los mayores niveles de morosidad correspondieron a Agrobanco (20,2 por ciento), las Cajas Rurales de Ahorro y Crédito (14,1 por ciento), así como Cajas Municipales (7,8 por ciento) y las Empresas Financieras (7,2 por ciento); en tanto que, las menores tasas se registraron en la Banca múltiple (6,5 por ciento) y el Banco de la Nación (2,5 por ciento).

GRÁFICO N° 3
TASA DE MOROSIDAD 1/2/
(Porcentajes)

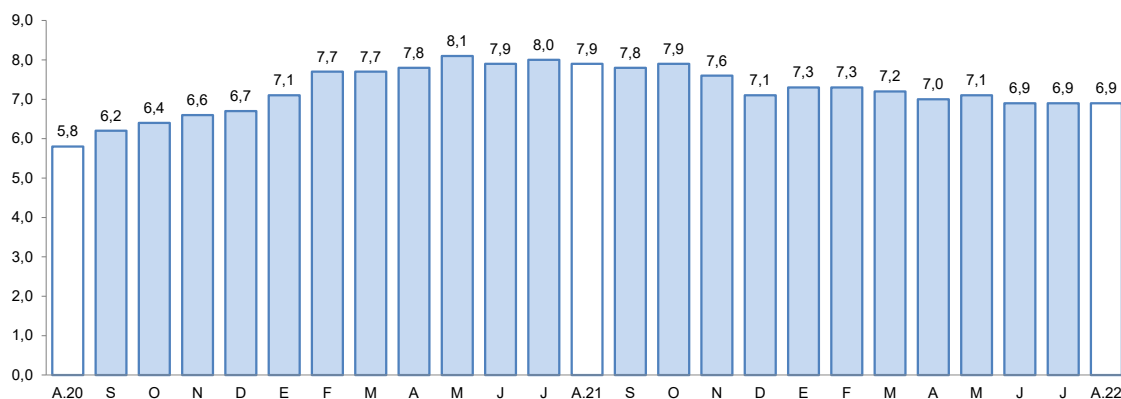

1/ Preliminar.

2/ Morosidad = (créditos vencidos + créditos en cobranza judicial) / colocaciones brutas.

Fuente: Superintendencia de Banca, Seguros y AFP.

Elaboración: BCRP, Sucursal Arequipa, Departamento de Estudios Económicos.

2. Depósitos

- Al finalizar el mes de setiembre, los saldos de **depósitos** en la región sumaron S/ 2 622 millones, reportando una contracción de 2,4 por ciento respecto al saldo del mismo mes del año anterior. Por tipo de institución, la Banca múltiple agrupó el 64,6 por ciento de las operaciones y registró una caída de 0,2 por ciento en su nivel de captaciones; las Instituciones no bancarias participaron del 22,9 por ciento del total y reportaron un incremento del 0,5 por ciento, ante las mayores operaciones registradas en las Cajas Rurales (33,6 por ciento) y las Cajas Municipales (1,5 por ciento); mientras que, el Banco de la Nación capturó el 12,4 por ciento restante del total y sus saldos reportaron una caída de 16,1 por ciento.

CUADRO N° 7
DEPÓSITOS
(Saldos en millones de soles)

	Estructura %	Setiembre		Var.% Nominal
	Set-22	2021	2022	Set-22 / Set-21
Banco de la Nación	12,4	388	326	-16,1
Banca múltiple	64,6	1 699	1 695	-0,2
Instituciones no bancarias	22,9	598	601	0,5
Financieras	1,6	49	43	-11,7
Cajas Municipales	21,2	547	555	1,5
Cajas Rurales	0,1	2	3	33,6
TOTAL	100,0	2 685	2 622	-2,4
Vista	20,2	642	530	-17,4
Ahorro	52,8	1 486	1 385	-6,8
A plazo	27,0	557	707	26,9
MN	76,0	2 000	1 992	-0,4
ME	24,0	685	630	-8,1
ME (Mill. US\$)		166	158	-4,5

Fuente: SBS y AFP

Elaboración: BCRP, Sucursal Arequipa, Departamento de Estudios Económicos.

- Por **tipo de moneda**, los depósitos en soles representaron el 76,0 por ciento del total, y sus saldos registraron una ligera caída de 0,4 por ciento; mientras que, las operaciones en moneda extranjera reportaron una contracción de 8,1 por ciento. De esta manera, el coeficiente de dolarización en dicho período fue de 24,0 por ciento, ubicándose 1,5 puntos porcentuales por debajo del valor registrado en setiembre del año anterior.

GRÁFICO N° 4
VARIACIÓN DE LOS DEPÓSITOS 1/
(Variación % respecto a similar mes del año anterior)

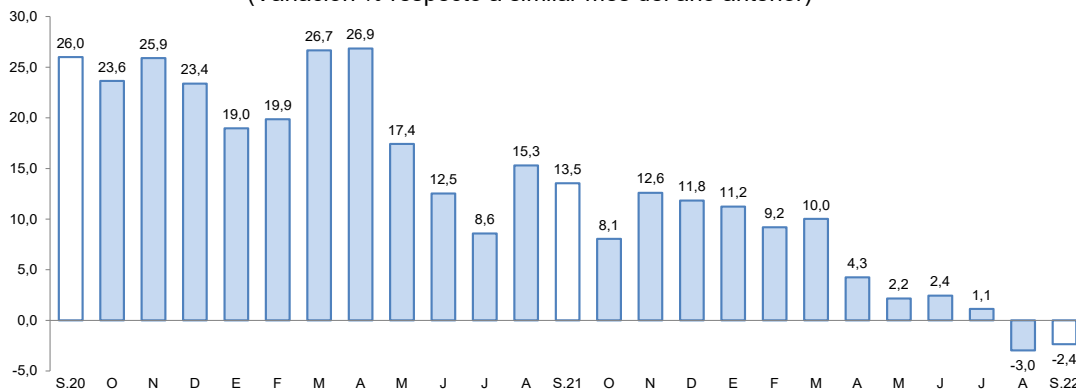

1/ Comprende Banco de la Nación, banca múltiple, cajas municipales, cajas rurales y financieras.

Fuente: Superintendencia de Banca, Seguros y AFP.

Elaboración: BCRP, Sucursal Arequipa, Departamento de Estudios Económicos.

- De acuerdo con la **modalidad de captación**, los depósitos de ahorro representaron el 52,8 por ciento del total de operaciones y reportaron una caída de 6,8 por ciento; seguidos por los depósitos a plazo que alcanzaron el 27,0 por ciento del total, cuyos saldos evidenciaron un incremento de 26,9 por ciento; mientras que, los depósitos a la vista capturaron el 20,2 por ciento restante de las operaciones y sus saldos disminuyeron en 17,4 por ciento.
- El ratio **colocaciones/depósitos**, en el mes de setiembre, alcanzó a 1,16, ubicándose por encima del nivel registrado en el mismo mes del año anterior (1,13).

III. EJECUCIÓN DEL PRESUPUESTO DE GASTOS DEL GOBIERNO GENERAL

1. Ejecución del gasto corriente no financiero

- En setiembre, el **gasto corriente** ascendió a S/ 107,6 millones, cifra que se reflejó en una caída real de 39,4 por ciento en el periodo interanual, como resultado de la menor ejecución de los tres niveles de gobierno: Gobierno nacional (-48,0 por ciento), Gobierno regional (-36,1 por ciento) y Gobiernos locales (-19,5 por ciento).
- En el período acumulado entre enero y setiembre, el **gasto corriente** sumó S/ 1 008,4 millones, registrando una contracción en el período interanual de 8,1 por ciento en términos reales, como resultado del menor dinamismo en la ejecución del gasto del Gobierno nacional (-15,4 por ciento) y el Gobierno regional (-5,6 por ciento). En contraste, los Gobiernos locales registraron una mayor ejecución del gasto corriente (4,9 por ciento).
- En el mes de setiembre, la inversión pública (formación bruta de capital) alcanzó a S/ 61,7 millones, lo que representó un incremento de 3,8 por ciento en términos frente a su comparativo interanual, impulsado por el mayor gasto de los Gobiernos locales (51,3 por ciento). En contraste, el Gobierno nacional y Gobierno regional reportaron una reducción en sus niveles de ejecución, las que alcanzaron a 44,5 y 37,6 por ciento, respectivamente.
- En el periodo acumulado entre enero y setiembre, la inversión pública fue de S/ 589,6 millones, registrando un alza de 34,4 por ciento respecto al año anterior, impulsada por el mayor dinamismo de la inversión de los Gobiernos locales (97,0 por ciento). Sin embargo, el Gobierno nacional y Gobierno regional reportaron una menor ejecución en sus niveles de inversión (-15,4 y -28,4 por ciento, respectivamente).

CUADRO N° 8
TACNA: EJECUCIÓN DEL GASTO CORRIENTE NO FINANCIERO 1/ 2
 (Miles de soles)

	Setiembre			Enero - Setiembre		
	2021	2022	Var. % real	2021	2022	Var. % real
I. GASTOS CORRIENTES	164	108	-39,4	1 019	1 008	-8,1
Gobierno nacional	79	45	-48,0	445	406	-15,4
Gobierno regional	60	42	-36,1	402	408	-5,6
Gobiernos locales	24	21	-19,5	172	195	4,9
Remuneraciones	55	52	-13,1	477	495	-3,6
Gobierno nacional	22	20	-16,7	181	184	-5,7
Gobierno regional	29	29	-8,2	258	265	-4,7
Gobiernos locales	4	3	-28,9	38	47	13,5
Bienes y Servicios	56	40	-33,7	330	359	0,8
Gobierno nacional	24	14	-46,0	107	124	6,8
Gobierno regional	13	10	-30,4	96	95	-8,0
Gobiernos locales	19	17	-20,9	127	141	2,5
Transferencias 1/	53	16	-72,5	211	154	-32,4
Gobierno nacional	34	11	-69,8	157	98	-41,9
Gobierno regional	18	3	-84,1	48	48	-5,8
Gobiernos locales	1	2	37,0	7	8	1,8
II. FORMACIÓN BRUTA DE CAPITAL	55	62	3,8	406	590	34,4
Gobierno nacional	12	7	-44,5	63	57	-15,4
Gobierno regional	16	11	-37,6	146	113	-28,4
Gobiernos locales	26	43	51,3	197	419	97,0
III OTROS GASTOS DE CAPITAL 2/	0	18	-	7	29	295,4
GASTO NO FINANCIERO TOTAL (I+II+III)	218	187	-21,0	1 432	1 627	5,3
Gobierno nacional	91	52	-47,6	509	464	-15,3
Gobierno regional	77	71	-14,9	554	549	-8,1
Gobiernos locales	51	65	17,4	369	614	54,0

1/ Información actualizada al 30 de setiembre de 2022.

2/ Comprende la adquisición de activos no financieros

Fuente: MEF.

Elaboración: BCRP, Sucursal Arequipa. Departamento de Estudios Económicos.

GRÁFICO N° 5
TACNA: VARIACIÓN DE LA INVERSIÓN PÚBLICA
 (Variación % real)

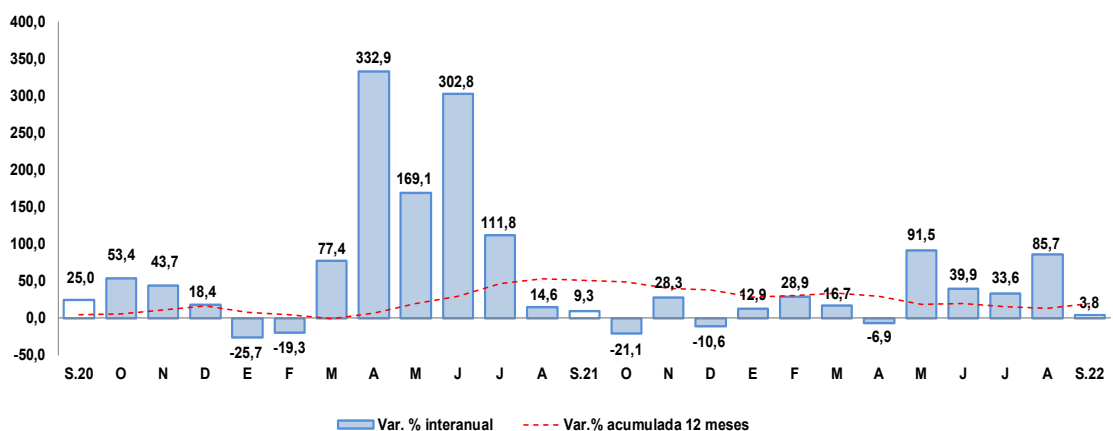

Fuente: Ministerio de Economía y Finanzas.

Elaboración: BCRP, Sucursal Arequipa, Departamento de Estudios Económicos

- De esta manera, el avance de ejecución de la inversión pública en la región fue de 43,8 por ciento del PIM, impulsado por la mayor ejecución de los Gobiernos locales que sumaron un avance de 47,9 por ciento y del Gobierno regional que registró una ejecución del 47,9 por ciento y, en menor medida, del Gobierno nacional que reportó un avance de 24,0 por ciento.
- Los principales proyectos que se ejecutaron en los tres niveles de gobierno fueron:

Por el **Gobierno nacional**:

- Construcción y equipamiento de una nueva planta de tratamiento de agua potable de Calana en el distrito de Calana de la provincia de Tacna; con un monto de inversión de S/ 2,6 millones.
- Mejoramiento del servicio académico de la Escuela Profesional de Ingeniería Civil de la Universidad Nacional Jorge Basadre Grohmann de Tacna; por S/ 2,4 millones.
- Mejoramiento de la carretera Boca Del Rio - Tacna en los distritos de Tacna, Sama y La Yarada - Los Palos; con un monto de inversión de S/ 422 mil.
- Mejoramiento de los servicios migratorios brindados por las dependencias de la Jefatura Zonal de Tacna - Superintendencia Nacional de Migraciones – Migraciones Tacna; por S/ 249 mil.
- Instalación mejoramiento y ampliación de los servicios turísticos públicos de la Estación Ferrocarril Tacna - Arica, en el sector Museo Ferroviario del distrito de Tacna; con un monto de S/ 243 mil.

En el **Gobierno regional**:

- Mejoramiento del servicio educativo del nivel inicial, primario y secundaria de la I.E. Guillermo Auza Arce en el distrito de Alto de la Alianza, en la provincia de Tacna - Tacna; por un monto de S/ 2,9 millones.
- Mejoramiento del servicio institucional de la sede central del Gobierno Regional de Tacna del distrito de Tacna; con una inversión de S/ 1,9 millones.
- Mejoramiento de la vía vecinal Ta-556 Tramo: Susapaya - Sitajara - Emp. Ta-103 en los distritos de Sitajara y Susapaya de la provincia de Tarata del departamento de Tacna; con S/ 927 millones.
- Mejoramiento del sistema de almacenamiento y conducción de agua para riego en el sector de Mulliguaya - Cerro del distrito de Ticaco en la provincia de Tarata - Tacna; con un monto de S/ 590 millones.
- Gestión de proyectos en el departamento de Tacna; por S/ 477 mil.

Por los **Gobiernos locales**:

- Mejoramiento del servicio de agua para riego (infraestructura complementaria del sistema de riego presurizado) del distrito de Ite, en la provincia de Jorge Basadre del departamento de Tacna; con un monto de inversión de S/ 5,8 millones.
- Creación del servicio de movilidad urbana en la habilitación urbana Promoví Viñani II Etapa del distrito de Coronel Gregorio Albarracín Lanchipa en la provincia de Tacna; con un monto de S/ 3,3 millones.

- Mejoramiento de pistas y veredas en la Junta Vecinal Para Grande de la ciudad de Tacna; por un total de S/ 2,3 millones.
- Estudios de pre - inversión; con un monto de inversión de S/ 977 mil.
- Mejoramiento y ampliación del servicio de movilidad urbana en la Av. Ecológica y Av. Municipal Tramo Av. Humboldt - Av. Ecológica - Av. Coronel Gregorio Albarracín del distrito de Coronel Gregorio Albarracín Lanchipa en la provincia de Tacna; con un monto de inversión de S/ 939 mil.

IV. ANEXOS



ANEXO 1

**TACNA: PRODUCCIÓN AGROPECUARIA 1/
(Toneladas métricas)**

PRODUCTOS	2021				2022									
	SET	OCT	NOV	DIC	ENE	FEB	MAR	ABR	MAY	JUN	JUL	AGO	SET	
AGRICOLA														AGRICOLA
Cebolla	946	775	417	337	410	751	2 676	2 862	2 392	0	279	1 482	587	Cebolla
Olivo	0	0	0	0	0	0	7 655	22 048	56 060	58 720	22 435	9 505	0	Olivo
Orégano	258	1 203	2 490	795	307	322	329	1 190	2 009	1 320	344	352	358	Orégano
Sandia	484	3 169	3 491	5 336	3 165	1 221	698	332	0	0	0	0	130	Sandia
Alfalfa	23 622	23 401	23 299	23 733	24 644	24 450	24 959	24 941	24 641	24 244	24 148	23 623	23 141	Alfalfa
Ají	138	102	100	690	1 727	2 064	2 529	2 336	1 585	1 230	814	61	135	Ají
Maíz amiláceo	0	6	0	0	0	3	18	17	37	1 743	295	9	6	Maíz amiláceo
Maíz chala	8 047	8 587	8 262	7 141	7 898	8 599	7 686	8 556	8 119	9 056	9 229	9 044	7 964	Maíz chala
Maíz choclo	191	89	116	97	115	122	277	279	168	24	41	133	188	Maíz choclo
Papa	506	332	299	237	638	1 471	3 112	2 550	1 018	85	233	343	283	Papa
Pimiento	240	239	262	329	324	479	261	114	17	54	143	162	190	Pimiento
Tomate	655	556	689	1 015	1 193	1 722	1 628	739	435	379	360	452	639	Tomate
Vid	0	0	0	0	1 748	2 217	2 403	205	0	0	0	0	0	Vid
Zapallo	6 349	1 000	864	789	1 618	3 472	645	243	58	0	469	1 553	5 829	Zapallo
PECUARIO														PECUARIO
Carne de ave	1 562	1 600	1 557	1 674	1 640	1 399	1 597	1 743	1 783	1 666	1 693	1 573	1 544	Carne de ave
Carne de porcino	234	236	244	265	228	238	235	235	238	244	246	248	242	Carne de porcino
Carne de vacuno	85	86	86	95	71	80	79	81	81	87	88	84	87	Carne de vacuno
Huevo	424	477	401	413	436	451	449	489	436	436	460	464	421	Huevo
Leche	1 999	1 960	2 004	1 895	2 044	1 568	2 051	2 001	2 071	1 918	1 971	1 977	1 920	Leche
Otros Pecuarios														Otros Pecuarios
Carne de alpaca	22	19	20	22	18	18	16	18	20	24	25	22	23	Carne de alpaca
Carne de llama	13	13	13	14	10	10	11	12	12	14	13	14	14	Carne de llama
Carne de caprino	7	8	8	8	5	6	6	7	7	7	8	8	8	Carne de caprino
Carne de ovino	18	17	18	19	14	15	16	16	16	17	17	18	18	Carne de ovino

1/ Cifras Preliminares

Fuente: Ministerio de Agricultura y Gerencia Regional de Agricultura y Riego-Tacna

Elaboración: BCRP - Sucursal Arequipa. Departamento de Estudios Económicos.



ANEXO 2

TACNA: EXTRACCIÓN DE ESPECIES HIDROBIOLÓGICAS 1/
(Toneladas métricas)

ESPECIES	2021				2022									ESPECIES
	SET	OCT	NOV	DIC	ENE	FEB	MAR	ABR	MAY	JUN	JUL	AGO	SET	
CHD 2/	1 631	608	611	1 423	1 917	1 369	403	1 355	431	724	284	241	422	CHD 2/
1. Fresco	1 548	487	586	799	626	423	207	722	322	328	237	183	351	1. Fresco
2. Congelado	79	75	24	500	1 058	577	121	108	107	396	43	25	59	2. Congelado
3. Seco	1	1	1	2	0	0	1	0	0	0	0	1	0	3. Seco
4. Enlatado	4	45	0	122	233	369	75	525	1	0	5	32	12	4. Enlatado

1/ Cifras preliminares

2/ Consumo Humano Directo

Fuente: Ministerio de la Producción -Tacna

Elaboración: BCRP - Sucursal Arequipa. Departamento de Estudios Económicos.



ANEXO 3

**TACNA: PRODUCCIÓN MINERA 1/
(unidades recuperables)**

PRODUCTOS	2021					2022									PRODUCTOS
	AGO	SET	OCT	NOV	DIC	ENE	FEB	MAR	ABR	MAY	JUN	JUL	AGO	SET	
MINERÍA METÁLICA															MINERÍA METÁLICA
Cobre (TMF)	16 244	15 910	15 638	12 161	15 904	15 428	12 547	13 688	11 059	12 098	12 566	13 110	13 577	13 312	Cobre (TMF)
Oro (KGF)	207	207	188	164	161	169	177	180	175	173	173	187	176	164	Oro (KGF)
Plata (KGF)	6 961	6 527	6 555	5 048	6 420	6 286	5 058	5 211	4 564	5 118	5 239	5 386	5 878	5 519	Plata (KGF)
Molibdeno (TMF)	891	1 171	869	994	1 064	873	774	829	847	691	451	522	398	368	Molibdeno (TMF)

1/ Cifras Preliminares

Fuente: Ministerio de Energía y Minas.

Elaboración: BCRP - Sucursal Arequipa. Departamento de Estudios Económicos.

ANEXO 4

TACNA: IMPORTACIONES 1/ (Valor FOB - Millones de US\$)														
DESCRIPCIÓN	2021				2022									DESCRIPCIÓN
	SET	OCT	NOV	DIC	ENE	FEB	MAR	ABR	MAY	JUN	JUL	AGO	SET	
I. BIENES DE CONSUMO	18,7	21,2	19,8	18,0	13,4	15,7	21,9	19,0	23,4	20,4	22,3	27,2	25,8	I. BIENES DE CONSUMO
Bienes de Consumo no Duradero	15,6	17,7	16,6	15,3	11,4	13,3	19,1	15,9	20,6	17,5	20,1	24,0	23,4	Bienes de Consumo no Duradero
Bienes de Consumo Duradero	3,0	3,5	3,1	2,7	2,0	2,4	2,8	3,1	2,8	3,0	2,2	3,2	2,3	Bienes de Consumo Duradero
II. INSUMOS	21,7	23,5	27,3	21,3	18,7	17,8	24,1	20,1	23,3	22,8	24,7	22,5	24,4	II. INSUMOS
Combustibles, Lubricantes y Conexos	0,3	0,2	0,6	0,9	0,6	0,2	0,9	0,1	0,9	0,8	0,5	0,7	0,8	Combustibles, Lubricantes y Conexos
Materias Primas para la Agricultura	2,9	3,7	5,9	4,9	2,5	1,6	1,1	1,6	1,8	1,9	2,7	2,9	3,3	Materias Primas para la Agricultura
Materias Primas para la Industria	18,5	19,6	20,8	15,5	15,6	16,0	22,0	18,4	20,7	20,2	21,5	18,9	20,2	Materias Primas para la Industria
III. BIENES DE CAPITAL	37,8	45,6	44,4	43,4	33,9	35,2	37,8	57,2	67,2	48,1	64,9	55,2	74,3	III. BIENES DE CAPITAL
Materiales de Construcción	6,9	4,8	3,5	3,5	2,1	2,9	3,3	3,2	2,6	3,5	3,2	3,1	1,9	Materiales de Construcción
Bienes de Capital para la Agricultura	1,1	1,0	0,8	0,7	0,6	0,1	0,5	1,0	0,6	0,5	1,0	0,9	0,7	Bienes de Capital para la Agricultura
Bienes de Capital para la Industria	14,0	12,9	13,1	16,1	10,5	12,4	11,4	11,6	14,8	11,7	17,1	14,7	17,6	Bienes de Capital para la Industria
Equipos de Transporte	15,8	26,9	27,0	23,2	20,7	19,8	22,5	41,5	49,2	32,5	43,6	36,4	54,0	Equipos de Transporte
TOTAL	78,1	90,2	91,5	82,8	66,0	68,8	83,7	96,3	113,9	91,4	111,9	104,8	124,5	TOTAL

1/ Cifras Preliminares

Fuente: SUNAT.

Elaboración: BCRP - Sucursal Arequipa. Departamento de Estudios Económicos.



ANEXO 5

TACNA: ESTRUCTURA DE IMPORTACIONES POR PRINCIPALES PAÍSES DE ORIGEN
ENERO - SETIEMBRE
(Valor FOB - Millones de US\$)

Pais	Principales Productos	% del Total	Valor FOB acumulado	Estructura % por país
Chile		37,4	321,8	100,0%
	Demás partes destinadas a las máquinas (grúas)		29,1	9,0%
	Manzanas frescas		16,2	5,0%
	Preparaciones para concentración de minerales		11,5	3,6%
	Los demás desperdicios de fundición		11,1	3,4%
	Capas de fibras sintéticas		8,2	2,6%
	Las demás partes de bombas para líquidos		7,8	2,4%
	Abrigos de fibras sintéticas		7,2	2,2%
	Los demás calzados con parte superior de materia textil		5,9	1,8%
	Los demás tubos y accesorios de tubería		5,5	1,7%
	Las demás preparaciones para núcleos de fundición		4,8	1,5%
	Otros		214,5	66,7%
Brasil		21,9	188,4	100,0%
	Vehículos diesel para transporte de mercancías		58,4	31,0%
	Tractores		26,7	14,2%
	Los demás Vehículos automóviles para transporte		22,2	11,8%
	Camionetas pick-up ensambladas superior a 9,3 t		20,0	10,6%
	Los demás calzados que cubran el tobillo		11,2	5,9%
	Otros		50,0	26,5%
Reino Unido		19,3	165,9	100,0%
	Vehículos diesel para transporte de mercancías		101,1	61,0%
	Tractores		59,7	36,0%
	Camionetas pick-up ensambladas superior a 9,3 t		2,9	1,7%
	Otros		2,2	1,3%
Argentina		5,0	43,4	100,0%
	Aparatos y dispositivos para licuefacción		4,0	9,3%
	Lanas enrollados en bola		2,3	5,3%
	Los demás medicamentos para uso veterinario		1,5	3,5%
	Diccionarios y enciclopedias		1,5	3,4%
	Otros		34,1	78,6%
Estados Unidos		4,0	34,4	100,0%
	Demás partes destinadas a las máquinas (grúas)		9,3	27,0%
	Harina de carne o despojos		3,6	10,6%
	Los demás cables de acero		3,0	8,8%
	Máquinas cuya superestructura pueda girar 360°		2,4	7,0%
	Otros		16,1	46,6%
República Popular De China		3,9	33,5	100,0%
	Los demás calzados que cubran el tobillo		2,9	8,8%
	Calzas y demás artículos de calcetería de fibras sintéticas		2,9	8,7%
	Las demás suéteres de fibras acrílicas o modacrílicas		2,8	8,4%
	Otros		24,8	74,1%
Otros		8,6	73,9	
TOTAL		100,0	861,4	

Fuente: SUNAT

Elaboración: BCRP - Sucursal Arequipa. Departamento de Estudios Económicos.



ANEXO 6

**TACNA: ESTRUCTURA DE IMPORTACIONES POR PRINCIPALES PRODUCTOS
ENERO - SETIEMBRE
(Valor FOB - Millones de US\$)**

Producto	% del Total	Valor FOB acumulado	Estructura % por producto
Vehículos diesel para transporte de mercancías	18.5	159.6	100.0%
628 Reino Unido		101,1	63,4%
105 Brasil		58,4	36,6%
Otros		0,0	0,0%
Tractores	10.0	86.4	100.0%
628 Reino Unido		59,7	69,1%
105 Brasil		26,7	30,9%
Otros		0,0	0,0%
Las demás partes destinadas a las máquinas (grúas)	4.5	39.0	100.0%
211 Chile		29,1	74,7%
249 Estados Unidos		9,3	23,9%
Otros		0,6	1,4%
Vehículos para transporte de mercancías, superior a 9.3 t	2.7	22.9	100.0%
105 Brasil		20,0	87,2%
628 Reino Unido		2,9	12,6%
Otros		0,0	0,2%
Los demás Vehículos automóviles para transporte	2.6	22.5	100.0%
105 Brasil		22,2	98,6%
628 Reino Unido		0,2	1,1%
Otros		0,1	0,3%
Los demás calzados que cubran el tobillo	2.2	18.6	100.0%
105 Brasil		11,2	60,2%
215 República Popular De China		2,9	15,8%
Otros		4,4	24,0%
Manzanas frescas	1.9	16.2	100.0%
211 Chile		16,2	100,0%
Otros		0,0	0,0%
Preparaciones para concentración de minerales	1.6	13.4	100.0%
211 Chile		11,5	85,3%
Otros		2,0	14,7%
Otros	56.1	482.8	
TOTAL	100.0	861.4	

Fuente: SUNAT.

Elaboración: BCRP - Sucursal Arequipa. Departamento de Estudios Económicos.



ANEXO 7

TACNA: INGRESOS RECAUDADOS POR EL GOBIERNO CENTRAL
(Millones de soles)

	2021				2022									
	SET	OCT	NOV	DIC	ENE	FEB	MAR	ABR	MAY	JUN	JUL	AGO		SET
I. INGRESOS TRIBUTARIOS	89	100	100	107	71	75	88	97	118	90	100	108	75	I. INGRESOS TRIBUTARIOS
1. Impuesto a los Ingresos	9	11	12	11	12	10	14	27	12	11	10	13	6	1. Impuesto a los Ingresos
- Personas Naturales	3	3	5	4	4	3	4	3	4	4	3	5	2	- Personas Naturales
- Personas Jurídicas	6	7	7	8	8	7	7	8	6	6	7	8	4	- Personas Jurídicas
- Regularizaciones	0	1	0	0	0	0	4	16	2	1	0	0	0	- Regularizaciones
2. Impuesto a la Importación	5	7	7	6	3	3	4	4	8	5	6	6	0	2. Impuesto a la Importación
3. Impuesto General a las Ventas	73	80	79	85	53	60	67	63	96	72	81	87	54	3. Impuesto General a las Ventas
- Operaciones Internas	8	8	6	8	10	8	8	7	7	7	9	8	8	- Operaciones Internas
- Operaciones Externas	65	72	73	77	43	52	59	56	88	65	72	79	45	- Operaciones Externas
4. Impuesto Selectivo al Consumo	1	1	1	2	1	1	1	0	0	0	0	0	13	4. Impuesto Selectivo al Consumo
5. Otros Ingresos Tributarios	2	2	2	2	2	1	2	2	2	2	2	2	2	5. Otros Ingresos Tributarios
II. INGR. NO TRIBUTARIOS	0	0	0	0	2	1	2	2	2	2	2	2	2	II. INGR. NO TRIBUTARIOS
INGRESOS CORRIENTES (I+II)	90	100	100	107	72	77	90	98	120	92	102	111	76	INGRESOS CORRIENTES (I+II)

1/ Cifras preliminares

Fuente: SUNAT.

Elaboración: BCRP - Sucursal Arequipa. Departamento de Estudios Económicos.

ANEXO 8

TACNA: EJECUCIÓN DE GASTOS DEL GOBIERNO NACIONAL 3/
(Millones de soles)

	2021				2022									
	SET	OCT	NOV	DIC	ENE	FEB	MAR	ABR	MAY	JUN	JUL	AGO	SET	
GASTOS NO FINANCIEROS	91	63	86	93	35	44	61	46	64	51	60	52	52	GASTOS NO FINANCIEROS
A. GASTOS CORRIENTES	79	54	79	73	33	40	53	41	49	48	50	47	45	A. GASTOS CORRIENTES
1. Remuneraciones	22	21	23	24	20	19	20	19	21	21	23	20	20	1. Remuneraciones
2. Bienes y servicios	24	15	35	19	7	11	15	15	16	19	14	14	14	2. Bienes y servicios
3. Transferencias 1/	34	18	20	30	6	10	19	7	12	8	13	12	11	3. Transferencias 1/
B. GASTOS DE CAPITAL	12	4	8	20	1	4	8	10	16	3	13	6	25	B. GASTOS DE CAPITAL
1. Formación bruta de capital	12	4	8	19	1	4	8	4	15	3	10	5	7	1. Formación bruta de capital
2. Otros gastos de capital 2/	0	0	0	1	0	0	0	6	1	0	3	1	18	2. Otros gastos de capital 2/

1/ Incluye el pago de pensiones, donaciones, transferencias y otros gastos corrientes.

2/ Incluye donaciones y transferencias.

3/ Información actualizada al 30 de setiembre de 2022.

Fuente: MEF

Elaboración: BCRP, Sucursal Arequipa. Departamento de Estudios Económicos



ANEXO 9

**TACNA: EJECUCIÓN DE GASTOS DEL GOBIERNO REGIONAL 3/
(Millones de soles)**

	2021				2022									
	SET	OCT	NOV	DIC	ENE	FEB	MAR	ABR	MAY	JUN	JUL	AGO	SET	
GASTOS NO FINANCIEROS	77	58	64	160	46	50	58	61	56	64	75	66	71	GASTOS NO FINANCIEROS
A. GASTOS CORRIENTES	60	43	42	128	39	40	43	43	45	47	64	46	42	A. GASTOS CORRIENTES
1. Remuneraciones	29	26	26	39	28	27	28	29	30	29	32	32	29	1. Remuneraciones
2. Bienes y servicios	13	13	12	30	7	10	11	11	11	12	13	10	10	2. Bienes y servicios
3. Transferencias 1/	18	4	4	59	4	3	4	3	3	5	19	3	3	3. Transferencias 1/
B. GASTOS DE CAPITAL	16	15	22	32	7	10	16	12	11	18	8	20	11	B. GASTOS DE CAPITAL
1. Formación bruta de capital	16	15	22	32	7	10	16	12	11	18	8	20	11	1. Formación bruta de capital
2. Otros gastos de capital 2/	0	0	0	0	0	1	2	3	4	5	6	7	8	2. Otros gastos de capital 2/

1/ Incluye el pago de pensiones, donaciones, transferencias y otros gastos corrientes.

2/ Incluye donaciones y transferencias.

3/ Información actualizada al 30 de setiembre de 2022.

Fuente: MEF

Elaboración: BCRP, Sucursal Arequipa. Departamento de Estudios Económicos.

ANEXO 10

**TACNA: EJECUCIÓN DE GASTOS DE LOS GOBIERNOS LOCALES 3/
(Millones de soles)**

	2021				2022									
	SET	OCT	NOV	DIC	ENE	FEB	MAR	ABR	MAY	JUN	JUL	AGO	SET	
GASTOS NO FINANCIEROS	51	48	62	155	12	43	62	59	83	83	90	115	65	GASTOS NO FINANCIEROS
A. GASTOS CORRIENTES	24	21	23	62	4	18	19	21	24	23	31	33	21	A. GASTOS CORRIENTES
1. Remuneraciones	4	4	5	7	1	8	5	5	6	5	7	6	3	1. Remuneraciones
2. Bienes y servicios	19	16	17	55	3	9	14	15	17	17	22	26	17	2. Bienes y servicios
3. Transferencias 1/	1	1	1	1	0	1	0	1	1	1	2	1	2	3. Transferencias 1/
B. GASTOS DE CAPITAL	26	27	39	92	7	26	43	38	59	60	59	82	43	B. GASTOS DE CAPITAL
1. Formación bruta de capital	26	27	39	92	7	26	43	38	59	60	59	82	43	1. Formación bruta de capital
2. Otros gastos de capital 2/	0	0	0	0	0	1	2	3	4	5	6	7	8	2. Otros gastos de capital 2/

1/ Incluye el pago de pensiones, donaciones, transferencias y otros gastos corrientes.

2/ Incluye donaciones y transferencias.

3/ Información actualizada al 30 de setiembre de 2022.

Fuente: MEF

Elaboración: BCRP, Sucursal Arequipa. Departamento de Estudios Económicos.



ANEXO 11

TACNA: CRÉDITOS
(Saldo en millones de soles)

ENTIDADES	2021				2022									ENTIDADES
	SET	OCT	NOV	DIC	ENE	FEB	MAR	ABR	MAY	JUN	JUL	AGO	SET	
I. BANCO DE LA NACIÓN	64	64	64	66	65	66	67	68	70	71	71	71	72	I. BANCO DE LA NACIÓN
II. AGROBANCO	11	11	12	12	11	12	12	12	12	13	14	14	15	II. AGROBANCO
III. BANCA MÚLTIPLE	1 926	1 941	1 965	1 935	1 885	1 865	1 867	1 900	1 910	1 908	1 904	1 889	1 883	III. BANCA MÚLTIPLE
IV. INSTIT. NO BANCARIAS	1 030	1 029	1 030	1 027	1 019	1 029	1 044	1 051	1 055	1 055	1 060	1 062	1 070	IV. INSTIT. NO BANCARIAS
Empresas Financieras	161	161	162	164	161	162	164	165	167	167	166	167	168	Empresas Financieras
Cajas Municipales	860	858	859	853	849	858	870	876	878	879	885	887	894	Cajas Municipales
Cajas Rurales	9	9	9	9	9	9	10	9	9	9	9	8	8	Cajas Rurales
Edpymes	0	0	0	0	0	0	0	0	0	0	0	0	0	Edpymes
TOTAL (I+II+III)	3 031	3 046	3 070	3 039	2 981	2 972	2 990	3 031	3 047	3 046	3 049	3 036	3 038	TOTAL (I+II+III)
Moneda Nacional	2 883	2 905	2 907	2 882	2 838	2 834	2 856	2 888	2 926	2 934	2 926	2 913	2 909	Moneda Nacional
Moneda Extranjera	148	141	163	157	143	138	134	144	121	113	123	123	129	Moneda Extranjera

Fuente: SBS y AFP

Elaboración: BCRP, Sucursal Arequipa. Departamento de Estudios Económicos.

ANEXO 12

TACNA: DEPÓSITOS
(Saldo en millones de soles)

ENTIDADES	2021				2022								ENTIDADES	
	SET	OCT	NOV	DIC	ENE	FEB	MAR	ABR	MAY	JUN	JUL	AGO		SET
I. BANCO DE LA NACIÓN	388	386	386	422	416	409	424	315	315	310	330	330	326	I. BANCO DE LA NACIÓN
II. BANCA MÚLTIPLE	1 699	1 602	1 740	1761	1 703	1 703	1 763	1 757	1 696	1 671	1 679	1 688	1 695	II. BANCA MÚLTIPLE
III. INSTIT. NO BANCARIAS	598	593	599	580	580	571	569	564	567	572	581	586	601	III. INST. NO BANCARIAS
Empresas Financieras	49	47	48	48	46	46	45	45	45	43	43	42	43	Empresas Financieras
Cajas Municipales	547	543	549	529	532	522	521	516	519	526	535	541	555	Cajas Municipales
Cajas Rurales	2	3	2	3	3	3	3	3	3	3	3	3	3	Cajas Rurales
TOTAL (I+II+III)	2 685	2 580	2 725	2762	2 699	2 662	2 756	2 636	2 579	2 553	2 590	2 604	2 622	TOTAL (I+II+III)
Moneda Nacional	2 000	1 967	2 061	2063	2 031	1 985	2 068	1 975	1 936	1 912	1 953	1 957	1 992	Moneda Nacional
Moneda Extranjera	685	613	664	699	668	677	688	661	642	640	637	647	630	Moneda Extranjera

Fuente: SBS y AFP

Elaboración: BCRP, Sucursal Arequipa. Departamento de Estudios Económicos.

