

BANCO CENTRAL DE RESERVA DEL PERU

SUCURSAL AREQUIPA



TACNA: Síntesis de Actividad Económica

Julio 2022¹

Departamento de Estudios Económicos

¹ En el presente informe participaron: Lizzie Jugo, Nilda Cabrera y Elizabeth Quispe.

ÍNDICE

Página

- RESUMEN EJECUTIVO 3**
- I. ACTIVIDAD PRODUCTIVA 5**
 - 1. Actividad primaria 5
 - 1.1 Sector agropecuario 5
 - 1.2 Sector pesca..... 7
 - 1.3 Sector minería 7
- II. CRÉDITOS Y DEPÓSITOS 8**
 - 1. Créditos 8
 - 2. Depósitos..... 10
- III. EJECUCIÓN DEL PRESUPUESTO DE GASTOS DEL GOBIERNO GENERAL..... 11**
 - 1. Ejecución del gasto corriente no financiero..... 11
- IV. ANEXOS 14**



RESUMEN EJECUTIVO

Principales hechos de importancia

- En julio, los sectores primarios reportaron resultados mixtos. Por un lado, el **sector agropecuario y pesca** crecieron en 257,5 por ciento y 98,5 por ciento, respectivamente; mientras que, por el otro lado, el sector **minería** se contrajo en 28,0 por ciento.
- Con relación a los **otros indicadores de la actividad económica**, los **créditos** se incrementaron en 2,1 por ciento; en tanto que, los saldos de **depósitos** se expandieron 1,1 por ciento. Por otro lado, la **inversión pública** registró un crecimiento real de 32,9 por ciento.

Actividad primaria

- El **sector agropecuario** reportó un incremento de 257,5 por ciento, ante el desempeño positivo del subsector agrícola (635,7 por ciento), debido a las mayores áreas cosechadas de productos orientados al mercado externo y agroindustria, que registró un crecimiento de más de mil por ciento, y de aquellos dirigidos al mercado interno (25,7 por ciento). En contraste, el subsector pecuario se contrajo 3,6 por ciento, atenuando parcialmente el resultado final del sector. Entre enero y julio, la actividad agropecuaria creció 33,5 por ciento.
- El **sector pesca**, se expandió 98,5 por ciento respecto a su comparativo interanual, como resultado del mayor desembarque de especies hidrobiológicas para el consumo humano directo (87,9 por ciento) en la línea de fresco (125,5 por ciento). En el periodo acumulado a julio, el sector reportó un incremento de 65,4 por ciento.
- El **sector minería**, presentó una contracción de 28,0 por ciento con respecto al mismo mes del año previo, ante los menores volúmenes de producción de todos los minerales, principalmente de cobre (-23,4 por ciento) y molibdeno (-38,2 por ciento). En lo que va del presente año, la producción del sector acumuló una caída de 15,6 por ciento.

Otros indicadores de actividad económica

- Al cierre de julio, los saldos de **créditos** sumaron S/ 3 049 millones, expandiéndose 2,1 por ciento en términos interanuales, ante las mayores colocaciones de la Banca Múltiple y las Cajas Municipales. Por su parte, los **depósitos** totalizaron S/ 2 590 millones, reportando una expansión de 1,1 por ciento respecto al mismo mes del año anterior, impulsados por la mayor captación de depósitos a plazo (7,3 por ciento) y de ahorro (1,4 por ciento).
- La **inversión pública** (formación bruta de capital) fue de S/ 77 millones, cifra que representó una expansión interanual de 32,9 por ciento en términos reales, ante la mayor ejecución de los Gobiernos locales (96,8 por ciento). En el periodo acumulado a julio, la inversión pública creció en 30,7 por ciento respecto al periodo comparativo.

CUADRO N° 1
OTROS INDICADORES DE ACTIVIDAD ECONOMICA
 (Variación % respecto a similar mes del año anterior)

	Feb.22	Mar.22	Abr.22	May.22	Jun.22	Jul.22
Crédito total 1/	↓ -0,8	↓ -0,9	→ 0,0	↑ 0,8	↑ 1,6	↑ 2,1
Depósitos 1/	↑ 9,2	↑ 10,0	↑ 4,3	↑ 2,2	↑ 2,4	↑ 1,1
Inversión Pública 2/	↑ 28,9	↑ 16,7	↓ -6,9	↑ 91,5	↑ 39,9	↑ 32,9

1/ En términos nominales.

2/ En términos reales.

Fuente: BCRP – Sucursal Arequipa, SBS, SUNAT, y MEF.

I. ACTIVIDAD PRODUCTIVA

1. Actividad primaria

1.1 Sector agropecuario

- En julio, el **sector agropecuario** creció 257,5 por ciento, ante el desempeño positivo del subsector agrícola (635,7 por ciento), asociado a las mayores áreas cosechadas de cultivos orientados al mercado externo y agroindustria, que se incrementó en más de mil por ciento, y al mercado interno (25,7 por ciento). Por el contrario, el subsector pecuario reportó una caída de 3,6 por ciento, contrarrestando parcialmente el resultado final del sector. Entre enero y julio, el sector se incrementó en 33,5 por ciento, sustentado en la mayor producción agrícola (41,3 por ciento).

CUADRO N° 2
SECTOR AGROPECUARIO 1/
(Miles de toneladas)

Subsectores	Estructura Porcentual 2020 2/	Julio			Enero - Julio				
		2021	2022	Var.%	Contribución al crecimiento 3/	2021	2022	Var.%	Contribución al crecimiento 3/
SECTOR AGRÍCOLA	76,4			635,7	259,6			41,3	33,9
Orientada al mercado externo y agroindustria 2/	59,1			5/	616,1			50,2	39,3
Cebolla	1,0	0,9	0,3	-67,4	-1,7	8,3	9,4	12,8	0,1
Olivo	47,0	0,0	22,4	5/	-	105,5	165,9	57,3	30,9
Orégano	8,2	0,3	0,3	36,0	2,4	4,9	5,8	19,3	1,1
Sandía	0,8	0,0	0,0	-	-	8,2	5,4	-33,8	-0,3
Vid	1,8	0,0	0,0	-	-	6,0	6,6	9,5	0,2
Orientada al mercado interno 2/	17,3			25,7	19,6			9,4	2,0
Alfalfa	5,7	23,7	24,1	1,8	0,0	167,7	167,8	0,1	0,0
Ají	2,3	0,4	0,8	96,6	2,8	11,9	12,3	2,8	0,1
Frijol Vainita	0,1	0,2	0,3	38,7	0,5	0,3	0,4	45,4	0,0
Maíz amiláceo	0,4	0,0	0,3	5/	1,8	1,9	2,1	10,6	0,1
Maíz chala	2,1	9,9	9,2	-7,2	-0,4	58,9	59,1	0,4	0,0
Maíz choclo	0,2	0,2	0,0	-75,4	-0,4	1,6	1,0	-33,9	-0,1
Melocotón	0,2	0,0	0,0	-	-	0,5	0,5	4,4	0,0
Papa	0,6	0,4	0,2	-46,4	-0,5	8,2	9,1	11,5	0,1
Pera	0,2	0,0	0,0	-	-	1,2	1,1	-8,0	0,0
Pimiento	0,3	0,2	0,1	-8,3	-0,1	1,2	1,4	13,6	0,0
Tomate	1,0	0,3	0,4	15,0	0,2	5,6	6,5	16,0	0,2
Zapallo	1,1	0,4	0,5	10,1	0,1	5,3	6,5	22,2	0,1
SECTOR PECUARIO	23,6			-3,6	-2,2			-2,1	-0,4
Carne de ave 4/	13,6	1,8	1,7	-4,8	-1,7	11,8	11,5	-2,4	-0,3
Carne de ovino 4/	0,1	0,0	0,0	2,2	0,0	0,1	0,1	2,7	0,0
Carne de porcino 4/	1,8	0,2	0,2	4,5	0,2	1,6	1,7	2,8	0,0
Carne de vacuno 4/	0,8	0,1	0,1	1,5	0,0	0,6	0,6	2,7	0,0
Fibra Alpaca	0,3	0,0	0,0	-	-	0,0	0,0	-	-
Huevos	3,1	0,5	0,5	-5,2	-0,5	3,3	3,2	-4,3	-0,1
Leche	3,7	2,0	2,0	-3,7	-0,3	14,1	13,6	-3,3	-0,1
SECTOR AGROPECUARIO	100,0			257,5	257,5			33,5	33,5

1/ Cifras preliminares.

2/ Estimado a precios de 2007.

3/ En base a la estructura de similar periodo de 2021.

4/ Peso Neto.

5/ Variación mayor a 1000 por ciento.

Fuente: Ministerio de Desarrollo Agrario y Riego del Perú- Tacna.

Elaboración: BCRP - Sucursal Arequipa. Departamento de Estudios Económicos.

- El **subsector agrícola** se expandió en 635,7 por ciento, como resultado de las mayores áreas cosechadas de productos orientados al mercado externo y agroindustria, principalmente de olivo, que registró una variación de más de mil por ciento, y orégano (36,0 por ciento). Asimismo, creció la producción de productos destinados al mercado interno (25,7 por ciento), principalmente de alfalfa (1,8 por ciento), ají (96,6 por ciento), frijol vainita (38,7 por ciento), tomate (15,0 por ciento), zapallo (10,1 por ciento) y maíz amiláceo, que creció en más de mil por ciento.
- Entre enero y julio, la actividad agrícola reportó un incremento de 41,3 por ciento, debido a la mayor producción de los cultivos destinados al mercado externo y agroindustria (50,2 por



ciento), tales como olivo (57,3 por ciento), orégano (19,3 por ciento), vid (9,5 por ciento) y cebolla (12,8 por ciento). Asimismo, los cultivos dirigidos al mercado interno se incrementaron en 9,4 por ciento, debido a la mayor producción de tomate (16,0 por ciento), zapallo (22,2 por ciento), frijol vainita (45,4 por ciento), pimiento (13,6 por ciento), papa (11,5 por ciento), entre otros.

- Por su parte, el **subsector pecuario** se contrajo en 3,6 por ciento, ante la menor producción de carne de ave (-4,8 por ciento), huevos (-5,2 por ciento) y leche (-3,7 por ciento). Entre enero y julio, el rubro se contrajo -2,1 por ciento, principalmente por la menor producción de carne de ave (-2,4 por ciento), huevos (-4,3 por ciento) y leche (-3,3 por ciento), como resultado de la menor disponibilidad de unidades para la saca, así como gallinas ponedoras y vacas en ordeño.
- En cuanto al avance de **siembras de la campaña actual (2021/2022)**, al cierre de julio, se reportaron 8 567 hectáreas instaladas, lo que significó una disminución de 5,2 por ciento respecto a las áreas sembradas en el mismo periodo de la **campaña anterior (2020/2021)**. Dicha contracción se explica por las menores áreas de cultivos permanentes y semipermanentes (-53,1 por ciento), ante las menores áreas destinadas a productos como manzana (-100,0 por ciento), olivo (-78,8 por ciento), alfalfa (-66,3 por ciento), melón (-33,7 por ciento), orégano (-16,1 por ciento), entre otros. Asimismo, los cultivos transitorios registraron una ligera caída de 0,5 por ciento respecto a la campaña anterior, debido a las menores siembras de alverja grano verde (-35,7 por ciento), zapallo (-28,1 por ciento), cebolla (13,4 por ciento), entre otros.

CUADRO N° 3
SUPERFICIE SEMBRADA 1/
(Hectáreas)

	Campaña agrícola 2/		Variación	
	2020/2021	2021/2022	Absoluta	Porcentual
Cultivos Transitorios	8 238	8 194	-44	-0,5
Aji	1 140	1 245	105	9,2
Aji paprika	19	23	4	21,1
Arveja grano verde	28	18	-10	-35,7
Camote	344	363	19	5,5
Cebolla	350	303	-47	-13,4
Haba grano verde	100	108	8	8,0
Maiz amarillo duro	0	0	-	-
Maiz amiláceo	676	771	95	14,1
Maiz chala	2 389	2 323	-66	-2,8
Maiz choclo	155	135	-20	-12,9
Papa	475	505	30	6,3
Sandía	382	511	129	33,8
Tomate	237	252	15	6,3
Zapallo	417	300	-117	-28,1
Otros	1 526	1 337	-189	-12,4
Cultivos Permanentes y Semipermanentes	796	373	-423	-53,1
Alfalfa	104	35	-69	-66,3
Manzana	1	0	-1	-100,0
Melón	95	63	-32	-33,7
Olivo	66	14	-52	-78,8
Orégano	193	162	-31	-16,1
Vid	0	0	-	-
Otros	337	99	-238	-70,6
Total	9 034	8 567	- 467	-5,2

1/ Cifras preliminares.

2/ De agosto a julio.

Fuente: Ministerio de Desarrollo Agrario y Riego del Perú- Tacna.

Elaboración: BCRP - Sucursal Arequipa. Departamento de Estudios Económicos.

1.2 Sector pesca

- En julio, el sector pesca registró un crecimiento de 98,5 por ciento en términos interanuales, por el mayor desembarque de especies marinas para el consumo humano directo (87,9 por ciento), destinadas a la línea de fresco (125,5 por ciento), tales como bonito, jurel, raya, pota y otras especies. Por el contrario, se reportó una menor captura de especies para el consumo en estado seco (-23,9 por ciento) y congelado (-23,9 por ciento), atenuando parcialmente el resultado final del sector.
- Entre enero y julio, la actividad pesquera acumuló un incremento de 65,4 por ciento, debido al mayor desembarque de especies marinas destinadas al consumo humano directo (28,9 por ciento), dirigido a la elaboración de enlatado (270,2 por ciento), congelado (21,9 por ciento) y para el consumo en estado fresco (5,3 por ciento), de especies tales como caballa, pota, pulpo, entre otras. Por su parte, decreció el desembarque de especies marinas para el consumo en estado seco (-62,5 por ciento), contrarrestando parcialmente el resultado final del sector.

CUADRO N° 4
SECTOR PESCA 1/
(Toneladas)

	Julio			Enero - Julio		
	2021	2022	Var.%	2021	2022	Var.%
Consumo Humano Directo	151	284	87,9	5 029	6 484	28,9
Fresco	105	237	125,5	2 721	2 864	5,3
Congelado	46	43	-7,2	1 977	2 410	21,9
Seco	0	0	-23,9	5	2	-62,5
Enlatado	0	5	-	326	1 208	270,2
SECTOR PESCA 2/			98,5			65,4

1/ Cifras preliminares.

2/ Estimado a precios del 2007

Fuente: Ministerio de la Producción – PRODUCE y Gerencia Regional de la Producción

Elaboración: BCRP - Sucursal Arequipa. Departamento de Estudios Económicos.

1.3 Sector minería

- La **actividad minera** registró una contracción de 28,0 por ciento en julio, ante los menores volúmenes de producción de todos los minerales, principalmente de cobre (-23,4 por ciento) y molibdeno (-38,2 por ciento), debido a la menor recuperación de los minerales en el proceso de flotación reportado por la empresa Southern Perú Copper Corporation (SPCC). A nivel de regiones, Tacna lideró la producción de molibdeno, contribuyendo con el 24,6 por ciento del total producido; mientras que, ocupó el sexto lugar en la extracción cuprífera, al explicar el 8,2 por ciento del total.

CUADRO N° 5
SECTOR MINERÍA 1/
Unidades recuperables

(Variación % real respecto a similar periodo del año anterior)

Mineral	Estructura Porcentual 2020 2/	Julio				Enero - Julio			
		2021	2022	Var.%	Contribución al crecimiento 3/	2021	2022	Var.%	Contribución al crecimiento 3/
Cobre (TMF)	64,1	17 111	13 110	-23,4	-14,6	114 698	90 496	-21,1	-13,5
Oro (KGF)	3,1	216	187	-13,1	-0,4	1 284	1 235	-3,8	-0,1
Plata (KGF)	2,3	7 212	5 386	-25,3	-0,5	49 600	36 862	-25,7	-0,5
Molibdeno (TMF)	30,6	845	522	-38,2	-12,5	5 228	4 988	-4,6	-1,4
SECTOR MINERÍA 2/	100,0			-28,0	-28,0			-15,6	-15,6

1/ Cifras preliminares.

2/ A precios de 2007.

3/ En base a la estructura de similar periodo de 2021.

Fuente: Ministerio de Energía y Minas.

Elaboración: BCRP - Sucursal Arequipa. Departamento de Estudios Económicos.

- Entre enero y julio, la producción minera acumuló una caída de 15,6 por ciento con respecto al mismo periodo del año previo, por la menor extracción de cobre (-21,1 por ciento), molibdeno (-4,6 por ciento), plata (-25,7 por ciento), y oro (-3,8 por ciento). A nivel regional, Tacna continuó ocupando el segundo lugar en la producción de molibdeno, con una participación de 28,2 por ciento del total nacional; en tanto que, mantuvo la sexta posición en la explotación cuprífera al aportar el 8,5 por ciento del total producido.
- En el periodo acumulado a julio, la inversión minera sumó US\$ 107,9 millones respecto al mismo periodo del año anterior, lo que significó un decrecimiento de 19,8 por ciento. Asimismo, la región participó de 3,9 por ciento de la inversión minera total, ascendiendo una posición (décimo lugar) respecto al mes anterior.

GRÁFICO N° 1
VARIACIÓN DE LA PRODUCCIÓN MINERA
(Variación % real respecto a similar mes del año anterior)

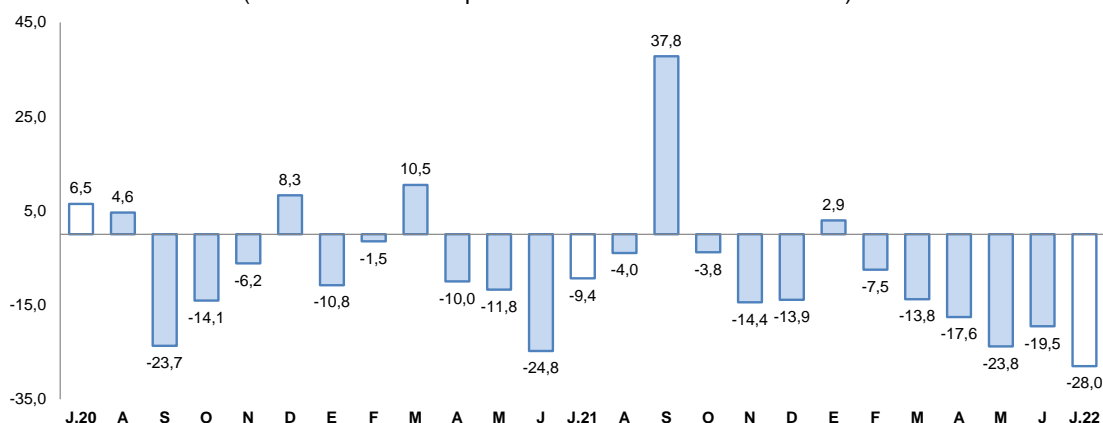

Fuente: Ministerio de Energía y Minas.

Elaboración: BCRP, Sucursal Arequipa, Departamento de Estudios Económicos.

- La **cotización internacional de los principales metales**, en julio, continuó reportando resultados negativos en el periodo intermensual. El precio promedio del cobre (US\$/TM 7 530) cerró con una caída de 17,0 por ciento, ante las expectativas de una recesión mundial por la creciente inflación en Estados Unidos de América, la apreciación del dólar por el incremento de las tasas de política monetaria en los países desarrollados, la crisis energética en Europa y por la desaceleración del sector fabril en China debido a la Covid-19. Asimismo, también se contrajeron los precios del zinc (¢US\$/lb. 140), plata (US\$/oz.tr. 19), oro (US\$/oz.tr. 1 736) y plomo (¢US\$/lb. 90) en 15,5 por ciento, 11,3 por ciento, 5,4 por ciento y 4,4 por ciento, respectivamente.

II. CRÉDITOS Y DEPÓSITOS

1. Créditos

- Al finalizar julio, los saldos de **créditos** registraron la suma de S/ 3 049 millones, reportando un incremento de 2,1 por ciento en términos interanuales. Por instituciones, la Banca múltiple concentró el 62,4 por ciento de las operaciones y reportó un crecimiento interanual de 1,2 por ciento; las Instituciones no bancarias representaron el 34,8 por ciento y reportaron una expansión de 3,0 por ciento, ante las mayores colocaciones de las Cajas Rurales (9,1 por ciento) y Cajas Municipales (3,2 por ciento). Por su parte, el Banco de la Nación tuvo una participación de 2,3 por ciento de los créditos y sus saldos registraron una variación positiva de 9,6 por ciento. Finalmente, Agrobanco representó el 0,4 por ciento restante, mostrando un crecimiento de 35,9 por ciento.

CUADRO N° 6
CREDITO DIRECTO
(Saldos en millones de soles)

	Estructura %	Julio		Var.% Nominal Jul-22 / Jul-21
		Jul-22	2021	
Banco de la Nación 1/	2,3	65	71	9,6
Agrobanco 2/	0,4	10	14	35,9
Banca múltiple	62,4	1 882	1 904	1,2
Instituciones no bancarias	34,8	1 030	1 060	3,0
Financieras	5,5	164	166	1,2
Cajas Municipales	29,0	857	885	3,2
Cajas Rurales	0,3	8	9	9,1
Edpymes	0,0	0	0	-
Arrendamiento Financiero	0,0	0	0	-
TOTAL	100,0	2 986	3 049	2,1
MN	96,0	2 828	2 926	3,5
ME	4,0	158	123	-22,2
ME (Millo.US\$)		39	31	-19,9

1/ Considera sólo los créditos de consumo e hipotecario.

2/ No considera los créditos a las demás empresas del sistema financiero.

Fuente: SBS y AFP.

Elaboración: BCRP, Sucursal Arequipa, Departamento de Estudios Económicos.

- Según el **tipo de moneda**, las colocaciones en moneda nacional representaron el 96,0 por ciento del total, con un crecimiento de 3,5 por ciento; mientras que los créditos en moneda extranjera registraron una reducción de 22,2 por ciento. De esta forma, el **coeficiente de dolarización** para este periodo se ubicó en 4,0 por ciento, 1,3 puntos porcentuales por debajo de lo registrado en julio de 2021.

GRÁFICO N° 2
VARIACIÓN DEL CREDITO DIRECTO
(Variación % respecto a similar mes del año anterior)

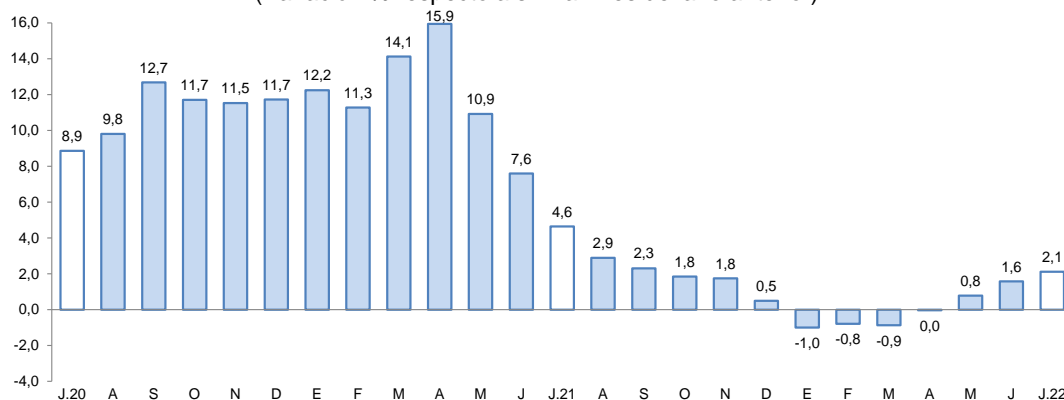

Fuente: Superintendencia de Banca, Seguros y AFP.

Elaboración: BCRP, Sucursal Arequipa, Departamento de Estudios Económicos.

- La **tasa de morosidad**, registrada en junio fue de 6,9 por ciento, lo que significó un decremento de 1,0 puntos porcentuales frente al comparativo del año 2021. Los mayores niveles de morosidad correspondieron a Agrobanco (22,5 por ciento), las Cajas Rurales de Ahorro y Crédito (17,1 por ciento), así como Cajas Municipales (7,4 por ciento) y las Empresas Financieras (7,1 por ciento). Por el contrario, los menores índices de morosidad se registraron en la Banca múltiple (6,7 por ciento) y el Banco de la Nación (2,4 por ciento)

GRÁFICO N° 3
TASA DE MOROSIDAD 1/ 2/
(Porcentajes)

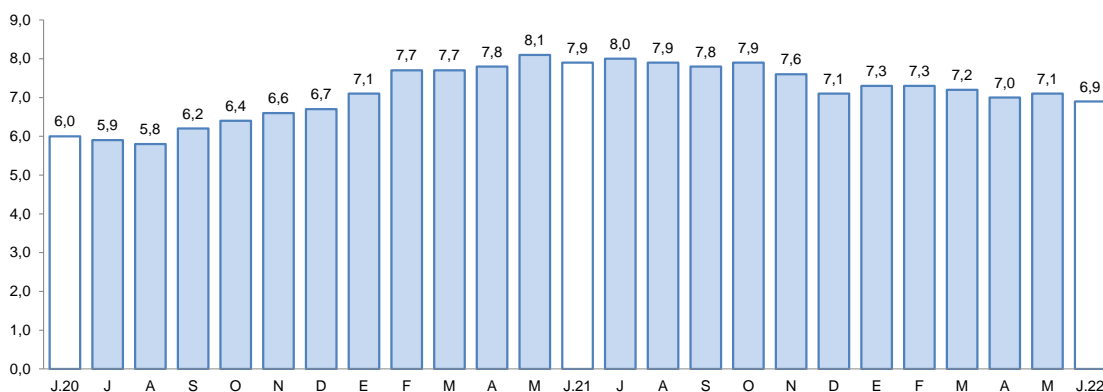

1/ Preliminar.

2/ Morosidad = (créditos vencidos + créditos en cobranza judicial) / colocaciones brutas.

Elaboración: BCRP, Sucursal Arequipa, Departamento de Estudios Económicos.

2. Depósitos

- En julio, los saldos de **depósitos** sumaron S/ 2 590 millones, reportando una expansión de 1,1 por ciento respecto al saldo del mismo mes del año anterior. Por instituciones, la Banca múltiple captó el 64,9 por ciento de las operaciones y registró un crecimiento de 5,6 por ciento; las Instituciones no bancarias participaron del 22,4 por ciento del total y reportaron una contracción de 1,8 por ciento debido a las menores operaciones en las Financieras (-9,9 por ciento) y Cajas Municipales (-1,3 por ciento). Finalmente, el Banco de la Nación captó el 12,7 por ciento restante y sus saldos tuvieron una caída de 13,0 por ciento.

CUADRO N° 7
DEPÓSITOS
(Saldos en millones de soles)

	Estructura %		Julio		Var.% Nominal
	Jul-22	2021	2022	Jul-22 / Jul-21	
Banco de la Nación	12,7	379	330	-13,0	
Banca múltiple	64,9	1 591	1 679	5,6	
Instituciones no bancarias	22,4	591	581	-1,8	
Financieras	1,7	48	43	-9,9	
Cajas Municipales	20,6	542	535	-1,3	
Cajas Rurales	0,1	2	3	82,8	
TOTAL	100,0	2 561	2 590	1,1	
Vista	20,1	555	520	-6,3	
Ahorro	54,9	1 402	1 421	1,4	
A plazo	25,0	604	648	7,3	
MN	75,4	1 961	1 953	-0,4	
ME	24,6	600	637	6,1	
ME (Mill. US\$)		149	162	9,4	

Fuente: SBS y AFP

Elaboración: BCRP, Sucursal Arequipa, Departamento de Estudios Económicos.

- Por **tipo de moneda**, los depósitos en soles significaron el 75,4 por ciento del total, y cuyos saldos registraron una caída de 0,4 por ciento; mientras que las operaciones en moneda extranjera reportaron un crecimiento de 6,1 por ciento. De esta manera, el coeficiente de dolarización fue de 24,6 por ciento, ubicándose 1,2 puntos porcentuales por encima del valor registrado en julio del año anterior.
- De acuerdo con la **modalidad de captación**, los depósitos de ahorro representaron el 54,9 por ciento del total de operaciones con un crecimiento de 1,4 por ciento; los depósitos a plazo

contribuyeron el 25,0 por ciento del total, con un incremento de 7,3 por ciento; mientras que depósitos a la vista significaron el 20,1 por ciento restante y sus saldos disminuyeron 6,3 por ciento.

GRÁFICO N° 4
VARIACIÓN DE LOS DEPOSITOS 1/
(Variación % respecto a similar mes del año anterior)

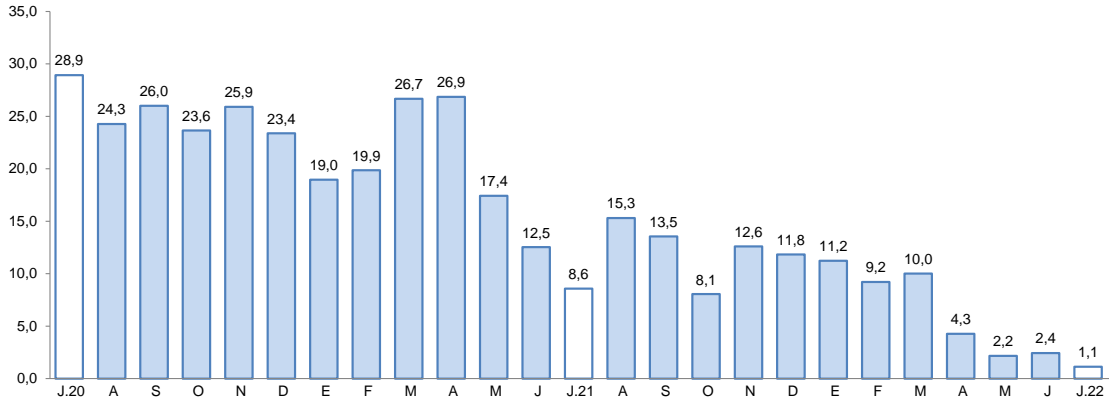

1/ Comprende Banco de la Nación, banca múltiple, cajas municipales, cajas rurales y financieras.

Fuente: Superintendencia de Banca, Seguros y AFP.

Elaboración: BCRP, Sucursal Arequipa, Departamento de Estudios Económicos.

- El ratio **colocaciones/depósitos**, en julio, fue de 1,18, ubicándose por encima del nivel registrado en el mismo mes del año anterior (1,17).

III. EJECUCIÓN DEL PRESUPUESTO DE GASTOS DEL GOBIERNO GENERAL

1. Ejecución del gasto corriente no financiero

- En julio, el **gasto corriente** sumó S/ 145 millones, lo que representó un incremento real de 12,6 por ciento en el periodo interanual, por los mayores gastos del Gobierno regional (23,2 por ciento) y de los Gobiernos locales (33,1 por ciento). En contraste, el Gobierno nacional reportó una caída de 6,8 por ciento en términos reales.
- Entre enero y julio del presente año, el **gasto corriente** fue S/ 775 millones, reflejando una disminución de 4,1 por ciento, por el menor dinamismo del Gobierno nacional (-10,9 por ciento). Por el contrario, el Gobierno regional y los Gobiernos locales aumentaron sus desembolsos en 0,3 por ciento y 3,5 por ciento, respectivamente.
- La **inversión pública** (formación bruta de capital) sumó S/ 77 millones, cifra que representó una expansión interanual de 32,9 por ciento en términos reales, sustentado en el mayor dinamismo de los Gobiernos locales (96,8 por ciento). Por su parte, el Gobierno nacional y Gobierno regional presentaron una caída de 5,5 por ciento y 54,2 por ciento, respectivamente.
- Entre enero y julio, la **inversión pública** fue de S/ 420 millones, incrementándose en 30,7 por ciento respecto al mismo periodo del año anterior; ante la mayor ejecución del Gobierno nacional (1,2 por ciento) y de los Gobiernos locales (93,3 por ciento). En cambio, la inversión del Gobierno regional tuvo una caída de 34,3 por ciento.
- De esta manera, el **avance de la inversión pública** al cierre de julio fue de 33,6 por ciento del Presupuesto Institucional Modificado, impulsado por la mayor ejecución de los Gobiernos locales que sumaron un avance del 36,4 por ciento, seguido del Gobierno regional (38,6 por ciento) y Gobierno nacional (19,2 por ciento).

CUADRO N° 8
TACNA: EJECUCIÓN DEL GASTO CORRIENTE NO FINANCIERO 1/ 2
(Miles de soles)

	Julio			Enero - Julio		
	2021	2022	Var.% real	2021	2022	Var.% real
I. GASTOS CORRIENTES	118	145	12,6	750	775	-4,1
Gobierno nacional	49	50	-6,8	328	314	-10,9
Gobierno regional	48	64	23,2	297	320	0,3
Gobiernos locales	21	31	33,1	126	140	3,5
Remuneraciones	58	62	-0,9	369	385	-2,9
Gobierno nacional	23	23	-8,3	140	144	-4,2
Gobierno regional	29	32	0,3	199	204	-4,9
Gobiernos locales	6	7	23,4	30	38	16,0
Bienes y Servicios	42	49	5,1	236	268	5,4
Gobierno nacional	13	14	-7,3	73	95	20,7
Gobierno regional	14	13	-13,9	72	75	-2,5
Gobiernos locales	15	22	34,1	91	98	-0,6
Transferencias 1/	18	34	74,2	145	122	-22,4
Gobierno nacional	12	13	-3,3	115	75	-39,3
Gobierno regional	4	19	292,3	26	41	49,1
Gobiernos locales	1	2	70,9	5	5	1,9
II. FORMACIÓN BRUTA DE CAPITAL	54	77	32,9	298	420	30,7
Gobierno nacional	10	10	-5,5	41	45	1,2
Gobierno regional	16	8	-54,2	116	82	-34,3
Gobiernos locales	28	59	96,8	140	293	93,3
III OTROS GASTOS DE CAPITAL 2/	7	3	-50,8	7	10	45,1
GASTO NO FINANCIERO TOTAL (I+II+III)	178	226	16,4	1 054	1 205	6,0
Gobierno nacional	59	60	-6,0	369	360	-9,4
Gobierno regional	71	75	-1,8	419	412	-8,7
Gobiernos locales	49	90	69,0	266	433	50,8

1/ Información actualizada al 31 de julio de 2022.

2/ Comprende la adquisición de activos no financieros.

Fuente: MEF.

Elaboración: BCRP, Sucursal Arequipa. Departamento de Estudios Económicos.

GRÁFICO N° 5
TACNA: VARIACIÓN DE LA INVERSIÓN PÚBLICA
(Variación % real)

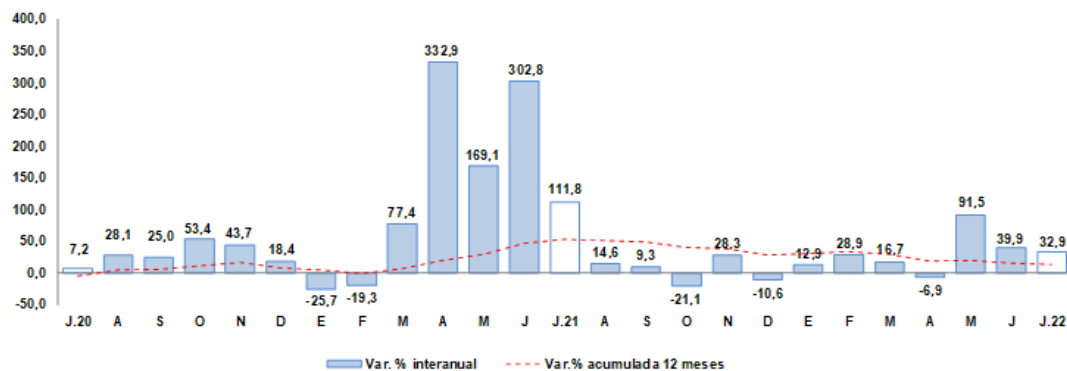

Fuente: Ministerio de Economía y Finanzas.

Elaboración: BCRP, Sucursal Arequipa, Departamento de Estudios Económicos

- Los principales proyectos que se ejecutaron en los tres niveles de gobierno fueron:

Por el **Gobierno nacional**:

- Instalación de banda ancha para la conectividad integral y desarrollo social de la región Tacna; con un monto de inversión de S/ 4,3 millones.
- Mejoramiento y ampliación del sistema de alcantarillado y tratamiento de aguas residuales en 7 distritos de la provincia de Tacna; con un monto de S/ 2,3 millones.
- Mejoramiento del servicio académico de la EAP de Ingeniería Civil, de la Universidad Nacional Jorge Basadre Grohmann de Tacna; con S/ 831 mil.
- Construcción y equipamiento de una nueva planta de tratamiento de agua potable de Calana, en el distrito de Calana - Tacna; con S/ 818 mil.
- Instalación, mejoramiento y ampliación de los servicios turísticos públicos de la estación ferrocarril Tacna - Arica, en el sector museo Ferroviario, del distrito y provincia de Tacna; con S/ 540 mil.

En el **Gobierno regional**:

- Mejoramiento del servicio educativo del nivel inicial, primario y secundaria de la I.E. Guillermo Auza Arce en el distrito de Alto de la Alianza, provincia de Tacna; con un monto de inversión de S/ 774 mil.
- Mejoramiento del servicio de transitabilidad peatonal y vehicular en el sector 28 de agosto Promuvi zona Norte II-C, en el distrito de Pocollay - Tacna; con una inversión de S/ 596 mil.
- Mejoramiento del centro de convenciones Jorge Basadre Grohmann, en el distrito y provincia de Tacna; con S/ 528 millones.
- Mejoramiento del servicio de agua para riego mediante el canal Sayllani en la comisión de regantes de Estique - Talabaya, distritos de Estique y Estique Pampa, provincia de Tarata - Tacna; por S/ 436 mil.
- Mejoramiento del sistema de almacenamiento y conducción de agua para riego en el sector de Mulliguaya – Cerro, provincia de Tarata – Tacna, con 351 mil.

Por los **Gobiernos locales**:

- Mejoramiento camino vecinal zona Z Tramo TA-642, distrito de La Yarada Los Palos, provincia de Tacna; con un monto de inversión de S/ 3,2 millones.
- Construcción de pistas y veredas en III Etapa del Promuvi Pampas de Viñani, distrito de Coronel Gregorio Albarracín Lanchipa - Tacna; con un monto de S/ 2,7 millones.
- Mejoramiento la vía vecinal en la Asoc. Virgen de la Candelaria, Asoc. Frontera Sur, Asoc. 4 suyos, Coop. 28 agosto Asent. 03, Coop.60 Asent 02, distrito de La Yarada Los Palos, provincia de Tacna; con S/ 2,3 millones.
- Construcción de pistas y veredas en IV Etapa del Promuvi Pampas de Viñani, en el distrito de Coronel Gregorio Albarracín Lanchipa - Tacna - Tacna; con S/ 1,9 millones.
- Adquisición de sistemas de procesamiento y almacenamiento de switch, sistema de seguridad perimetral y gabinete de comunicación; además de otros activos en la Subgerencia de Tecnologías de la Información y Comunicaciones, de la Municipalidad Provincial de Tacna; con S/ 1,5 millones.



IV. ANEXOS



ANEXO 1

TACNA: PRODUCCIÓN AGROPECUARIA 1/
(Toneladas métricas)

PRODUCTOS	2021						2022							
	JUL	AGO	SET	OCT	NOV	DIC	ENE	FEB	MAR	ABR	MAY	JUN	JUL	
AGRICOLA														AGRICOLA
Cebolla	855	1 148	946	775	417	337	410	751	2 676	2 862	2 392	0	279	Cebolla
Olivo	0	0	0	0	0	0	0	0	7 655	22 048	56 060	57 720	22 435	Olivo
Orégano	253	237	258	1 203	2 490	795	307	322	329	1 190	2 003	1 320	344	Orégano
Sandia	0	0	484	3 169	3 491	5 336	3 165	1 221	698	332	0	0	0	Sandia
Alfalfa	23 663	23 228	23 622	23 401	23 299	23 733	24 644	24 450	24 959	20 759	24 641	24 244	24 099	Alfalfa
Ají	414	102	138	102	100	690	1 727	2 064	2 529	2 336	1 585	1 230	814	Ají
Maíz amiláceo	16	0	0	6	0	0	0	3	18	17	37	1 743	295	Maíz amiláceo
Maíz chala	9 941	9 611	8 047	8 587	8 262	7 141	7 898	8 599	7 686	8 556	8 119	9 056	9 229	Maíz chala
Maíz choclo	167	190	191	89	116	97	115	122	277	279	168	24	41	Maíz choclo
Papa	435	405	506	332	299	237	638	1 471	3 112	2 550	1 018	85	233	Papa
Pimiento	156	212	240	239	262	329	324	479	261	114	17	54	143	Pimiento
Tomate	313	585	655	556	689	1 015	1 193	1 722	1 628	739	435	379	360	Tomate
Vid	0	0	0	0	0	0	1 748	2 217	2 403	205	0	0	0	Vid
Zapallo	426	1 587	6 349	1 000	864	789	1 618	3 472	645	243	58	0	469	Zapallo
PECUARIO														PECUARIO
Carne de ave	1 778	1 664	1 562	1 600	1 557	1 674	1 640	1 399	1 597	1 743	1 783	1 666	1 693	Carne de ave
Carne de porcino	235	231	234	236	244	265	228	238	235	235	238	244	246	Carne de porcino
Carne de vacuno	86	83	85	86	86	95	71	80	79	81	81	87	88	Carne de vacuno
Huevo	485	472	424	477	401	413	436	451	449	489	436	436	460	Huevo
Leche	2 047	2 052	1 999	1 960	2 004	1 895	2 044	1 568	2 051	2 001	2 071	1 918	1 971	Leche
Otros Pecuarios														Otros Pecuarios
Carne de alpaca	24	25	22	19	20	22	18	18	16	18	20	24	25	Carne de alpaca
Carne de llama	13	13	13	13	13	14	10	10	11	12	12	14	13	Carne de llama
Carne de caprino	7	8	7	8	8	8	5	6	6	7	7	7	8	Carne de caprino
Carne de ovino	17	17	18	17	18	19	14	15	16	16	16	17	17	Carne de ovino

1/ Cifras Preliminares

Fuente: Ministerio de Desarrollo Agrario y Gerencia Regional de Agricultura y Riego - Tacna.
Elaboración: BCRP - Sucursal Arequipa. Departamento de Estudios Económicos.



ANEXO 2

**TACNA: EXTRACCIÓN DE ESPECIES HIDROBIOLÓGICAS 1/
(Toneladas métricas)**

ESPECIES	2021						2022							ESPECIES
	JUL	AGO	SET	OCT	NOV	DIC	ENE	FEB	MAR	ABR	MAY	JUN	JUL	
CHD 2/	151	241	1 631	608	611	1 423	1 917	1 369	403	1 355	431	724	284	CHD 2/
1. Fresco	105	120	1 548	487	586	799	626	423	207	722	322	328	237	1. Fresco
2. Congelado	46	118	79	75	24	500	1 058	577	121	108	107	396	43	2. Congelado
3. Seco	0	1	1	1	1	2	0	0	1	0	0	0	0	3. Seco
4. Enlatado	0	2	4	45	0	122	233	369	75	525	1	0	5	4. Enlatado

1/ Cifras preliminares

2/ Consumo Humano Directo

Fuente: Ministerio de la Producción – PRODUCE y Gerencia Regional de la Producción

Elaboración: BCRP - Sucursal Arequipa. Departamento de Estudios Económicos.

ANEXO 3

**TACNA: PRODUCCIÓN MINERA 1/
(unidades recuperables)**

PRODUCTOS	2021						2022						PRODUCTOS	
	JUL	AGO	SET	OCT	NOV	DIC	ENE	FEB	MAR	ABR	MAY	JUN		JUL
MINERÍA METÁLICA														MINERÍA METÁLICA
Cobre (TMF)	17 111	16 244	15 910	15 638	12 161	15 904	15 428	12 547	13 688	11 059	12 098	12 566	13 110	Cobre (TMF)
Oro (KGF)	216	207	207	188	164	161	169	177	180	175	173	173	187	Oro (KGF)
Plata (KGF)	7 212	6 961	6 527	6 555	5 048	6 420	6 286	5 058	5 211	4 564	5 118	5 239	5 386	Plata (KGF)
Molibdeno (TMF)	845	891	1 171	869	994	1 064	873	774	829	847	691	451	522	Molibdeno (TMF)

1/ Cifras Preliminares

Fuente: Ministerio de Energía y Minas.

Elaboración: BCRP - Sucursal Arequipa. Departamento de Estudios Económicos.



ANEXO 4

**TACNA: IMPORTACIONES 1/
(Valor FOB - Millones de US\$)**

DESCRIPCIÓN	2021						2022							DESCRIPCIÓN
	JUL	AGO	SET	OCT	NOV	DIC	ENE	FEB	MAR	ABR	MAY	JUN	JUL	
I. BIENES DE CONSUMO	19,8	17,8	18,7	21,2	19,8	18,0	13,4	15,7	21,9	19,0	23,4	20,4	21,9	I. BIENES DE CONSUMO
Bienes de Consumo no Duradero	17,7	15,1	15,6	17,7	16,6	15,3	11,4	13,3	19,1	15,9	20,6	17,4	19,8	Bienes de Consumo no Duradero
Bienes de Consumo Duradero	2,2	2,7	3,0	3,5	3,1	2,7	2,0	2,4	2,8	3,1	2,8	3,0	2,1	Bienes de Consumo Duradero
II. INSUMOS	14,1	18,7	21,7	23,5	27,3	21,3	18,7	17,8	24,1	20,1	23,3	22,9	24,7	II. INSUMOS
Combustibles, Lubricantes y Conexos	0,7	0,1	0,3	0,2	0,6	0,9	0,6	0,2	0,9	0,1	0,9	0,8	0,5	Combustibles, Lubricantes y Conexos
Materias Primas para la Agricultura	1,0	2,4	2,9	3,7	5,9	4,9	2,5	1,6	1,1	1,6	1,8	1,9	2,7	Materias Primas para la Agricultura
Materias Primas para la Industria	12,4	16,2	18,5	19,6	20,8	15,5	15,6	16,0	22,0	18,4	20,7	20,2	21,5	Materias Primas para la Industria
III. BIENES DE CAPITAL	42,3	44,1	37,8	45,6	44,4	43,4	33,9	35,2	37,8	57,2	67,2	48,1	64,5	III. BIENES DE CAPITAL
Materiales de Construcción	5,7	6,4	6,9	4,8	3,5	3,5	2,1	2,9	3,3	3,2	2,6	3,5	3,2	Materiales de Construcción
Bienes de Capital para la Agricultura	0,4	0,8	1,1	1,0	0,8	0,7	0,6	0,1	0,5	1,0	0,6	0,5	0,9	Bienes de Capital para la Agricultura
Bienes de Capital para la Industria	17,3	14,9	14,0	12,9	13,1	16,1	10,5	12,4	11,4	11,6	14,8	11,7	16,9	Bienes de Capital para la Industria
Equipos de Transporte	18,9	22,0	15,8	26,9	27,0	23,2	20,7	19,8	22,5	41,5	49,2	32,5	43,5	Equipos de Transporte
TOTAL	76,2	80,6	78,1	90,2	91,5	82,8	66,0	68,8	83,7	96,4	113,9	91,4	111,1	TOTAL

1/ Cifras preliminares

Fuente: SUNAT.

Elaboración: BCRP - Sucursal Arequipa. Departamento de Estudios Económicos.

ANEXO 5

TACNA: ESTRUCTURA DE IMPORTACIONES POR PRINCIPALES PAÍSES DE ORIGEN
ENERO - JULIO
(Valor FOB - Millones de US\$)

Pais	Principales Productos	% del Total	Valor FOB acumulado	Estructura % por país
Chile		38,5	242,8	100,0%
	Demás partes destinadas a las máquinas (grúas)		20,6	8,5%
	Manzanas frescas		11,1	4,6%
	Preparaciones para concentración de minerales		8,9	3,7%
	Los demás desperdicios de fundición		8,1	3,3%
	Las demás partes de bombas para líquidos		6,3	2,6%
	Capas de fibras sintéticas		6,2	2,5%
	Abrigos de fibras sintéticas		5,5	2,3%
	Los demás calzados con parte superior de materia textil		4,1	1,7%
	Los demás tubos y accesorios de tubería		3,8	1,6%
	Otros		168,3	69,3%
Brasil		20,9	132,0	100,0%
	Vehículos diesel para transporte de mercancías		39,3	29,8%
	Tractores		18,9	14,3%
	Los demás Vehículos automóviles para transporte		17,8	13,5%
	Camionetas pick-up ensambladas superior a 9,3 t		13,2	10,0%
	Los demás calzados que cubran el tobillo		5,8	4,4%
	Otros		37,0	28,0%
Reino Unido		19,6	123,5	100,0%
	Vehículos diesel para transporte de mercancías		68,4	55,4%
	Tractores		51,0	41,3%
	Camionetas pick-up ensambladas superior a 9,3 t		2,4	1,9%
	Otros		1,8	1,5%
Argentina		4,6	29,0	100,0%
	Lanas enrollados en bola		2,0	6,7%
	Hilados de algodón		1,2	4,2%
	Diccionarios y enciclopedias		1,2	4,2%
	Los demás medicamentos para uso veterinario		1,1	3,8%
	Las demás preparaciones capilares		1,1	3,6%
	Otros		22,5	77,5%
Estados Unidos		3,9	24,7	100,0%
	Demás partes destinadas a las máquinas (grúas)		7,4	30,0%
	Harina de carne o despojos		2,4	9,8%
	Los demás cables de acero		2,3	9,2%
	Máquinas cuya superestructura pueda girar 360°		1,9	7,8%
	Otros		10,7	43,1%
República Popular De China		3,7	23,6	100,0%
	Los demás calzados que cubran el tobillo		2,5	10,5%
	Las demás suéteres de fibras acrílicas o modacrílicas		2,4	10,1%
	Calzas y demás artículos de calcetería de fibras sintéticas		1,7	7,3%
	Otros		17,0	72,2%
Otros		8,8	55,5	
TOTAL		100,0	631,2	

Fuente: SUNAT

Elaboración: BCRP - Sucursal Arequipa. Departamento de Estudios Económicos.



ANEXO 6

TACNA: ESTRUCTURA DE IMPORTACIONES POR PRINCIPALES PRODUCTOS
ENERO - JULIO
(Valor FOB - Millones de US\$)

Producto	% del Total	Valor FOB acumulado	Estructura % por producto
Vehículos diesel para transporte de mercancías	17,1	107,7	100,0%
Reino Unido		68,4	63,5%
Brasil		39,3	36,5%
Otros		0,0	0,0%
Tractores	11,1	69,9	100,0%
Reino Unido		51,0	72,9%
Brasil		18,9	27,1%
Otros		0,0	0,0%
Las demás partes destinadas a las máquinas (grúas)	4,5	28,5	100,0%
Chile		20,6	72,3%
Estados Unidos		7,4	26,1%
Otros		0,5	1,6%
Los demás Vehículos automóbiles para transporte	2,9	18,1	100,0%
Brasil		17,8	98,2%
Reino Unido		0,2	1,4%
Otros		0,1	0,4%
Vehículos para transporte de mercancías, superior a 9,3 t	2,5	15,6	100,0%
Brasil		13,2	84,6%
Reino Unido		2,4	15,1%
Otros		0,0	0,3%
Los demás calzados que cubran el tobillo	1,9	11,7	100,0%
Brasil		5,8	49,6%
Otros		5,9	50,4%
Manzanas frescas	1,8	11,1	100,0%
Chile		11,1	100,0%
Otros		0,0	0,0%
Preparaciones para concentración de minerales	1,7	10,6	100,0%
Chile		8,9	83,9%
Otros		1,7	16,1%
Otros	56,7	358,0	
TOTAL	100,0	631,2	

Fuente: SUNAT

Elaboración: BCRP - Sucursal Arequipa. Departamento de Estudios Económicos.



ANEXO 7

TACNA: CRÉDITOS
(Saldo en millones de soles)

ENTIDADES	2021						2022							ENTIDADES
	JUL	AGO	SET	OCT	NOV	DIC	ENE	FEB	MAR	ABR	MAY	JUN	JUL	
I. BANCO DE LA NACIÓN	65	64	64	64	64	66	65	66	67	68	70	71	71	I. BANCO DE LA NACIÓN
II. AGROBANCO	10	11	11	11	12	12	11	12	12	12	12	13	14	II. AGROBANCO
III. BANCA MÚLTIPLE	1 882	1 868	1 926	1 941	1 965	1 935	1 885	1 865	1 867	1 900	1 910	1 908	1 904	III. BANCA MÚLTIPLE
IV. INSTIT. NO BANCARIAS	1 030	1 028	1 030	1 029	1 030	1 027	1 019	1 029	1 044	1 051	1 055	1 055	1 060	IV. INSTIT. NO BANCARIAS
Empresas Financieras	164	162	161	161	162	164	161	162	164	165	167	167	166	Empresas Financieras
Cajas Municipales	857	857	860	858	859	853	849	858	870	876	878	879	885	Cajas Municipales
Cajas Rurales	8	9	9	9	9	9	9	9	10	9	9	9	9	Cajas Rurales
Edpymes	0	0	0	0	0	0	0	0	0	0	0	0	0	Edpymes
TOTAL (I+II+III)	2 986	2 971	3 031	3 046	3 070	3 039	2 981	2 972	2 990	3 031	3 047	3 046	3 049	TOTAL (I+II+III)
Moneda Nacional	2 828	2 819	2 883	2 905	2 907	2 882	2 838	2 834	2 856	2 888	2 926	2 934	2 926	Moneda Nacional
Moneda Extranjera	158	152	148	141	163	157	143	138	134	144	121	113	123	Moneda Extranjera

Fuente: SBS y AFP

Elaboración: BCRP, Sucursal Arequipa. Departamento de Estudios Económicos.



ANEXO 8

TACNA: DEPÓSITOS
(Saldo en millones de soles)

ENTIDADES	2021						2022						ENTIDADES	
	JUL	AGO	SET	OCT	NOV	DIC	ENE	FEB	MAR	ABR	MAY	JUN		JUL
I. BANCO DE LA NACIÓN	379	380	388	386	386	422	416	409	424	315	315	310	330	I. BANCO DE LA NACIÓN
II. BANCA MÚLTIPLE	1 591	1 708	1 699	1 602	1 740	1761	1 703	1 703	1 763	1 757	1 696	1 671	1 679	II. BANCA MÚLTIPLE
III. INSTIT. NO BANCARIAS	591	595	598	593	599	580	580	571	569	564	567	572	581	III. INST. NO BANCARIAS
Empresas Financieras	48	48	49	47	48	48	46	46	45	45	45	43	43	Empresas Financieras
Cajas Municipales	542	546	547	543	549	529	532	522	521	516	519	526	535	Cajas Municipales
Cajas Rurales	2	2	2	3	2	3	3	3	3	3	3	3	3	Cajas Rurales
TOTAL (I+II+III)	2 561	2 683	2 685	2 580	2 725	2762	2 699	2 662	2 756	2 636	2 579	2 553	2 590	TOTAL (I+II+III)
Moneda Nacional	1 961	2 063	2 000	1 967	2 061	2063	2 031	1 985	2 068	1 975	1 936	1 912	1 953	Moneda Nacional
Moneda Extranjera	600	620	685	613	664	699	668	677	688	661	642	640	637	Moneda Extranjera

Fuente: SBS y AFP

Elaboración: BCRP, Sucursal Arequipa. Departamento de Estudios Económicos.

ANEXO 9

TACNA: INGRESOS RECAUDADOS POR EL GOBIERNO CENTRAL
(Millones de soles)

	2021						2022							
	JUL	AGO	SEP	OCT	NOV	DIC	ENE	FEB	MAR	ABR	MAY	JUN	JUL	
I. INGRESOS TRIBUTARIOS	66	78	89	100	100	107	71	75	88	97	118	90	100	I. INGRESOS TRIBUTARIOS
1. Impuesto a los Ingresos	7	10	9	11	12	11	12	10	14	27	12	11	10	1. Impuesto a los Ingresos
- Personas Naturales	2	4	3	3	5	4	4	3	4	3	4	4	3	- Personas Naturales
- Personas Jurídicas	5	6	6	7	7	8	8	7	7	8	6	6	7	- Personas Jurídicas
- Regularizaciones	0	1	0	1	0	0	0	0	4	16	2	1	0	- Regularizaciones
2. Impuesto a la Importación	6	5	5	7	7	6	3	3	4	4	8	5	6	2. Impuesto a la Importación
3. Impuesto General a las Ventas	51	60	73	80	79	85	53	60	67	63	96	72	81	3. Impuesto General a las Ventas
- Operaciones Internas	6	7	8	8	6	8	10	8	8	7	7	7	9	- Operaciones Internas
- Operaciones Externas	45	53	65	72	73	77	43	52	59	56	88	65	72	- Operaciones Externas
4. Impuesto Selectivo al Consumo	0	1	1	1	1	2	1	1	1	0	0	0	0	4. Impuesto Selectivo al Consumo
5. Otros Ingresos Tributarios	2	2	2	2	2	2	2	1	2	2	2	2	2	5. Otros Ingresos Tributarios
II. INGR. NO TRIBUTARIOS	0	0	0	0	0	0	2	1	2	2	2	2	2	II. INGR. NO TRIBUTARIOS
INGRESOS CORRIENTES (I+II)	66	78	90	100	100	107	72	77	90	98	120	92	102	INGRESOS CORRIENTES (I+II)

Fuente: SUNAT.

Elaboración: BCRP, Sucursal Arequipa. Departamento de Estudios Económicos.



ANEXO 10

**TACNA: EJECUCIÓN DE GASTOS DEL GOBIERNO NACIONAL 3/
(Millones de soles)**

	2021						2022							
	JUL	AGO	SET	OCT	NOV	DIC	ENE	FEB	MAR	ABR	MAY	JUN	JUL	
GASTOS NO FINANCIEROS	59	48	91	63	86	93	35	44	61	46	64	51	60	GASTOS NO FINANCIEROS
A. GASTOS CORRIENTES	49	39	79	54	79	73	33	40	53	41	49	48	50	A. GASTOS CORRIENTES
1. Remuneraciones	23	20	22	21	23	24	20	19	20	19	21	21	23	1. Remuneraciones
2. Bienes y servicios	13	11	24	15	35	19	7	11	15	15	16	19	14	2. Bienes y servicios
3. Transferencias 1/	12	9	34	18	20	30	6	10	19	7	12	8	13	3. Transferencias 1/
B. GASTOS DE CAPITAL	10	10	12	4	8	20	1	4	8	10	16	3	13	B. GASTOS DE CAPITAL
1. Formación bruta de capital	10	10	12	4	8	19	1	4	8	4	15	3	10	1. Formación bruta de capital
2. Otros gastos de capital 2/	0	0	0	0	0	1	0	0	0	6	1	0	3	2. Otros gastos de capital 2/

1/ Incluye el pago de pensiones, donaciones, transferencias y otros gastos corrientes.

2/ Incluye donaciones y transferencias.

3/ Información actualizada al 30 de julio de 2022.

Fuente: MEF

Elaboración: BCRP, Sucursal Arequipa. Departamento de Estudios Económicos

ANEXO 11

TACNA: EJECUCIÓN DE GASTOS DEL GOBIERNO REGIONAL 3/
(Millones de soles)

	2021						2022							
	JUL	AGO	SET	OCT	NOV	DIC	ENE	FEB	MAR	ABR	MAY	JUN		JUL
GASTOS NO FINANCIEROS	71	58	77	58	64	160	46	50	58	61	56	64	75	GASTOS NO FINANCIEROS
A. GASTOS CORRIENTES	48	45	60	43	42	128	39	40	43	43	45	47	64	A. GASTOS CORRIENTES
1. Remuneraciones	29	30	29	26	26	39	28	27	28	29	30	29	32	1. Remuneraciones
2. Bienes y servicios	14	11	13	13	12	30	7	10	11	11	11	12	13	2. Bienes y servicios
3. Transferencias 1/	4	4	18	4	4	59	4	3	4	3	3	5	19	3. Transferencias 1/
B. GASTOS DE CAPITAL	16	14	16	15	22	32	7	10	16	12	11	18	8	B. GASTOS DE CAPITAL
1. Formación bruta de capital	16	14	16	15	22	32	7	10	16	12	11	18	8	1. Formación bruta de capital
2. Otros gastos de capital 2/	0	0	0	0	0	0	0	1	2	3	4	5	6	2. Otros gastos de capital 2/

1/ Incluye el pago de pensiones, donaciones, transferencias y otros gastos corrientes.

2/ Incluye donaciones y transferencias.

3/ Información actualizada al 31 de julio de 2022.

Fuente: MEF

Elaboración: BCRP, Sucursal Arequipa. Departamento de Estudios Económicos.



ANEXO 12

**TACNA: EJECUCIÓN DE GASTOS DE LOS GOBIERNOS LOCALES 3/
(Millones de soles)**

	2021						2022							
	JUL	AGO	SET	OCT	NOV	DIC	ENE	FEB	MAR	ABR	MAY	JUN	JUL	
GASTOS NO FINANCIEROS	49	52	51	48	62	155	12	43	62	59	83	83	90	GASTOS NO FINANCIEROS
A. GASTOS CORRIENTES	21	22	24	21	23	62	4	18	19	21	24	23	31	A. GASTOS CORRIENTES
1. Remuneraciones	6	4	4	4	5	7	1	8	5	5	6	5	7	1. Remuneraciones
2. Bienes y servicios	15	17	19	16	17	55	3	9	14	15	17	17	22	2. Bienes y servicios
3. Transferencias 1/	1	1	1	1	1	1	0	1	0	1	1	1	2	3. Transferencias 1/
B. GASTOS DE CAPITAL	28	30	26	27	39	92	7	26	43	38	59	60	59	B. GASTOS DE CAPITAL
1. Formación bruta de capital	28	30	26	27	39	92	7	26	43	38	59	60	59	1. Formación bruta de capital
2. Otros gastos de capital 2/	0	0	0	0	0	0	0	1	2	3	4	5	6	2. Otros gastos de capital 2/

1/ Incluye el pago de pensiones, donaciones, transferencias y otros gastos corrientes.

2/ Incluye donaciones y transferencias.

3/ Información actualizada al 31 de julio de 2022.

Fuente: MEF

Elaboración: BCRP, Sucursal Arequipa. Departamento de Estudios Económicos.