

BANCO CENTRAL DE RESERVA DEL PERU

SUCURSAL AREQUIPA



TACNA: Síntesis de Actividad Económica

Abril 2022¹

Departamento de Estudios Económicos

¹ En el presente informe participaron: Lizzie Jugo, Nilda Cabrera y Angel Frisancho.

ÍNDICE

Página

- RESUMEN EJECUTIVO 3**
- I. ACTIVIDAD PRODUCTIVA..... 4**
 - 1. Actividad primaria 4
 - 1.1 Sector agropecuario 4
 - 1.2 Sector pesca..... 6
 - 1.3 Sector minería 6
- II. CRÉDITOS Y DEPÓSITOS 7**
 - 1. Créditos 7
 - 2. Depósitos..... 9
- III. EJECUCIÓN DEL PRESUPUESTO DE GASTOS DEL GOBIERNO GENERAL..... 10**
 - 1. Ejecución del gasto corriente no financiero..... 10
- IV. ANEXOS 13**



RESUMEN EJECUTIVO

Principales hechos de importancia

- En abril, los sectores primarios reportaron resultados mixtos. El sector **agropecuario** y la **minería** se contrajeron en 0,4 por ciento y 17,6 por ciento, respectivamente; en tanto que, el sector **pesca** se expandió en 305,1 por ciento.
- En cuanto a los otros indicadores de la actividad económica, los saldos de **créditos** no registraron mayor variación y los **depósitos** se incrementaron en 4,3 por ciento. Por su parte, la **inversión pública** registró una disminución real de 6,9 por ciento.

Actividad primaria

- El **sector agropecuario** se contrajo 0,4 por ciento en el periodo interanual, por la menor producción agrícola (-0,6 por ciento), asociada principalmente a la reducción de áreas cosechadas de cultivos dirigidos al mercado interno (-17,0 por ciento). Por su parte, el subsector pecuario creció 0,4 por ciento respecto al mismo mes del año anterior. Entre enero y abril del presente año, la actividad agropecuaria registró una expansión de 2,0 por ciento.
- El **sector pesca**, se expandió 305,1 por ciento en términos interanuales, ante la mayor extracción de especies marinas para el consumo humano directo (365,7 por ciento), destinadas a las líneas de congelado, enlatado y fresco. En el primer cuatrimestre del año, el sector acumuló un incremento de 72,9 por ciento.
- El **sector minería**, reportó una contracción de 17,6 por ciento en el periodo interanual, por los menores volúmenes de producción de cobre (-32,7 por ciento), oro (-0,6 por ciento) y plata (-36,1 por ciento). Entre enero y abril, el sector decreció 9,1 por ciento.

Otros indicadores de actividad económica

- Al último día de abril, los saldos de **créditos** sumó S/ 3 031 millones, los cuales no registraron una variación significativa al compararlos con similar período del año anterior. Por su parte, los saldos de **depósitos** equivalentes a S/ 2 636 millones, reportaron una expansión de 4,3 por ciento respecto al saldo del mismo mes del año anterior, ante la mayor captación de depósitos de ahorro (12,1 por ciento) y a la vista (7,6 por ciento).
- La **inversión pública (formación bruta de capital)** sumó S/ 55,8 millones, cifra que representó una reducción interanual de 6,9 por ciento en términos reales, debido al menor dinamismo del Gobierno nacional (-65,2 por ciento) y Gobierno regional (-45,7 por ciento). Sin embargo, los Gobiernos locales incrementaron su inversión en 59,2 por ciento; cifra que atenuó el resultado final.

CUADRO N° 1
OTROS INDICADORES DE ACTIVIDAD ECONOMICA
(Variación % respecto a similar mes del año anterior)

	Nov.21	Dic.21	Ene.22	Feb.22	Mar.22	Abr.22
Crédito total 1/	↑ 1,8	↑ 0,5	↓ -1,0	↓ -0,8	↓ -0,9	⇒ 0,0
Depósitos 1/	↑ 12,6	↑ 11,8	↑ 11,2	↑ 9,2	↑ 10,0	↑ 4,3
Inversión Pública 2/	↑ 29,3	↓ -10,6	↑ 12,9	↑ 28,9	↑ 16,7	↓ -6,9

1/ En términos reales.

2/ En términos nominales.

Fuente: BCRP – Sucursal Arequipa, SBS, SUNAT, y MEF.



I. ACTIVIDAD PRODUCTIVA

1. Actividad primaria

1.1 Sector agropecuario

- En abril, el **sector agropecuario** registró una contracción de 0,4 por ciento, debido a la menor producción agrícola (-0,6 por ciento), asociada principalmente a la reducción de áreas cosechadas de cultivos dirigidos al mercado interno (-17,0 por ciento). En contraste, los cultivos dirigidos al mercado externo y agroindustria crecieron 2,4 por ciento. Por su parte, el subsector pecuario creció 0,4 por ciento respecto al mismo mes del año anterior. Entre enero y abril del presente año, la actividad agropecuaria registró una expansión de 2,0 por ciento, debido a la mayor producción del subsector agrícola (3,2 por ciento), resultado atenuado por la caída del subsector pecuario (-1,7 por ciento).

CUADRO N° 2
SECTOR AGROPECUARIO 1/
(Miles de toneladas)

Subsectores	Estructura Porcentual 2021 2/	Abril				Enero - Abril			
		2021	2022	Var.%	Contribución al crecimiento 3/	2021	2022	Var.%	Contribución al crecimiento 3/
SECTOR AGRICOLA	76,4			-0,6	-0,5			3,2	2,4
Orientada al mercado externo y agroindustria 2/	59,1			2,4	2,0			6,2	4,1
Cebolla	1,0	2,5	2,3	-7,6	-0,1	6,1	6,1	0,6	0,0
Olivo	47,0	19,3	20,1	4,1	2,2	26,2	27,8	6,1	1,9
Orégano	8,2	2,5	2,5	0,0	0,0	3,1	3,5	12,6	1,1
Sandía	0,8	1,5	1,0	-36,5	-0,3	8,2	6,1	-25,9	-0,5
Vid	1,8	0,1	0,1	19,6	0,0	6,0	6,5	8,0	0,4
Orientada al mercado interno 2/	17,3			-17,0	-2,6			-2,5	-0,9
Alfalfa	5,7	23,8	24,0	0,9	0,0	95,6	98,1	2,6	0,2
Aji	2,3	2,8	1,7	-39,9	-1,9	9,9	8,0	-19,2	-1,4
Frijol Vainita	0,1	0,0	0,0	-	-	0,0	0,0	-	-
Maíz amiláceo	0,4	0,0	0,0	11,1	0,0	0,0	0,0	-31,1	0,0
Maíz chala	2,1	8,1	8,6	5,5	0,1	32,1	32,7	2,0	0,0
Maíz choclo	0,2	0,3	0,3	-16,5	0,0	1,3	0,8	-41,5	-0,2
Melocotón	0,2	0,0	0,0	-	-	0,5	0,5	4,8	0,0
Papa	0,6	1,7	0,9	-42,9	-0,4	6,9	6,2	-10,5	-0,2
Pera	0,2	0,1	0,1	8,1	0,0	0,4	0,4	16,8	0,0
Pimiento	0,3	0,1	0,1	-14,3	0,0	0,9	1,2	26,1	0,1
Tomate	1,0	0,8	0,8	-11,0	-0,1	4,4	5,3	19,7	0,4
Zapallo	1,1	0,3	0,3	-10,0	0,0	4,6	6,0	30,9	0,3
SECTOR PECUARIO	23,6			0,4	0,1			-1,7	-0,4
Carne de ave	13,6	1,7	1,7	1,2	0,1	6,5	6,4	-2,6	-0,4
Carne de ovino	0,1	0,0	0,0	2,0	0,0	0,1	0,1	3,6	0,0
Carne de porcino	1,8	0,2	0,2	2,1	0,0	0,9	0,9	2,7	0,1
Carne de vacuno	0,8	0,1	0,1	1,6	0,0	0,3	0,3	2,1	0,0
Fibra Alpaca	0,3	0,0	0,0	-	-	0,0	0,0	-	-
Huevos	3,1	0,5	0,5	-3,0	-0,1	1,9	1,8	-2,1	-0,1
Leche	3,7	2,0	2,0	-0,8	0,0	8,0	7,9	-1,3	0,0
SECTOR AGROPECUARIO	100,0			-0,4	-0,4			2,0	2,0

1/ Cifras preliminares.

2/ Estimado a precios de 2007.

3/ En base a la estructura de similar periodo de 2021.

Fuente: Ministerio de Desarrollo Agrario y Riego del Perú - Tacna.

Elaboración: BCRP - Sucursal Arequipa. Departamento de Estudios Económicos.

- El **subsector agrícola**, en abril, registró una reducción de 0,6 por ciento, derivado principalmente por las menores áreas cosechadas de cultivos orientadas al mercado interno que se contrajeron 17,0 por ciento, es el caso de ají (-39,9 por ciento), papa (-42,9 por ciento) y tomate (-11,0 por ciento), entre los principales. Por su parte, los cultivos destinados al mercado externo y agroindustria crecieron 2,4 por ciento, principalmente por la mayor producción de olivo (4,1 por ciento) y, en menor medida, de vid (19,6 por ciento), resultado atenuado por la menor producción de sandía (-36,5 por ciento) y cebolla (-7,6 por ciento).
- En el periodo acumulado, la actividad agrícola se expandió en 2,0 por ciento, debido a la mayor producción de los cultivos destinados al mercado externo y agroindustria (6,2 por ciento), resultado fundamentalmente de la mayor producción de olivo (6,1 por ciento) y, en



menor grado, de orégano (12,6 por ciento), vid (8,0 por ciento) y cebolla (0,6 por ciento). En cuanto a los cultivos dirigidos al mercado interno, se registró una caída de 2,5 por ciento, principalmente por el menor nivel de producción de ají (-1,4 por ciento), maíz choclo (-41,5 por ciento) y papa (-10,5 por ciento), entre los más resaltantes.

- El **subsector pecuario** se expandió 0,4 por ciento en abril, ante los mayores volúmenes de producción de carne de ave (1,2 por ciento), carne de ovino (2,0 por ciento), carne de porcino (2,1 por ciento) y carne de vacuno (1,6 por ciento), debido a la mayor disponibilidad de unidades para la saca. En el periodo acumulado a abril, el subsector se contrajo 1,7 por ciento, por los menores volúmenes de carne de ave (-2,6 por ciento), huevos (-2,1 por ciento) y leche (-1,3 por ciento), como resultado de la menor disponibilidad de unidades para la saca, el ordeño y de ponedoras.
- En cuanto al avance de **siembras de la campaña actual (2021/2022)**, al cierre de abril se registraron 6 968 hectáreas instaladas, reflejando una disminución de 5,8 por ciento respecto a las áreas sembradas en el mismo periodo de la **campaña anterior (2020/2021)**. Dicha contracción se debió a las menores áreas de cultivos permanentes y semipermanentes que se contrajeron 69,0 por ciento, especialmente ante la nula siembra de alfalfa y manzana, y por la caída de siembras de olivo (-75,0 por ciento), orégano (-54,8 por ciento) y melón (-33,7 por ciento), entre otros. Por su parte, los cultivos transitorios registraron una variación marginal respecto a la campaña anterior, destacando las mayores siembras de ají (13,6 por ciento) y maíz amiláceo (14,2 por ciento), entre los más resaltantes.

CUADRO N° 3
SUPERFICIE SEMBRADA 1/
(Hectáreas)

	Campaña agrícola 2/		Variación	
	2020/2021	2021/2022	Absoluta	Porcentual
Cultivos Transitorios	6 774	6 775	1	0,0
Ají	1 073	1 219	146	13,6
Ají paprika	19	23	4	21,1
Arveja grano verde	23	15	-8	-34,8
Camote	257	291	34	13,2
Cebolla	289	278	-11	-3,8
Haba grano verde	66	64	-2	-3,0
Maíz amarillo duro	0	0	-	-
Maíz amiláceo	675	771	96	14,2
Maíz chala	1 803	1 776	-27	-1,5
Maíz choclo	121	101	-20	-16,5
Papa	418	472	54	12,9
Sandía	380	392	12	3,2
Tomate	177	205	28	15,8
Zapallo	344	216	-128	-37,2
Otros	1 129	952	-177	-15,7
Cultivos Permanentes y Semipermanentes	622	193	-429	-69,0
Alfalfa	58	0	-58	-100,0
Manzana	1	0	-1	-100,0
Melón	95	63	-32	-33,7
Olivo	56	14	-42	-75,0
Orégano	146	66	-80	-54,8
Vid	0	0	-	-
Otros	266	50	-216	-81,2
Total	7 396	6 968	- 428	-5,8

1/ Cifras preliminares.

2/ De agosto a abril.

Fuente: Ministerio de Desarrollo Agrario y Riego del Perú- Tacna.

Elaboración: BCRP - Sucursal Arequipa. Departamento de Estudios Económicos.

1.2 Sector pesca

- En abril, el **sector pesca** registró un crecimiento interanual de 305,1 por ciento, ante el mayor desembarque de especies marinas para el consumo humano directo (365,7 por ciento), destinadas a la línea de fresco (402,4 por ciento), tales como bonito, caballa, jurel, caracol, choro y otras especies; además de la mayor extracción de especies para la elaboración de congelado (428,0 por ciento) y enlatado (315,9 por ciento). En contraste, se reportó una menor captura de especies para el consumo en estado seco (-37,7 por ciento).
- Entre enero y abril, la actividad pesquera acumuló un crecimiento de 72,9 por ciento respecto al mismo periodo del año previo, ante la mayor extracción de recursos hidrobiológicos para el consumo humano directo (13,2 por ciento), destinados a la elaboración de enlatado (332,4 por ciento) y congelado (2,8 por ciento). Por otro lado, decreció el desembarque de especies marinas para el consumo en estado fresco (-16,3 por ciento) y seco (-55,6 por ciento), atenuando parcialmente el resultado final del sector.

CUADRO N° 4
SECTOR PESCA 1/
(Toneladas)

	Abril			Enero - Abril		
	2021	2022	Var.%	2021	2022	Var.%
Consumo Humano Directo	291	1 355	365,7	4 457	5 044	13,2
Fresco	144	722	402,4	2 362	1 978	-16,3
Congelado	20	108	428,0	1 814	1 864	2,8
Seco	1	0	-37,7	3	1	-55,6
Enlatado	126	525	315,9	278	1 202	332,5
SECTOR PESCA 2/			305,1			72,9

1/ Cifras preliminares.

2/ Estimado a precios del 2007

Fuente: Ministerio de la Producción – PRODUCE y Gerencia Regional de la Producción

Elaboración: BCRP - Sucursal Arequipa. Departamento de Estudios Económicos.

1.3 Sector minería

- En abril, la **actividad minera** se contrajo 17,6 por ciento en el periodo interanual, debido a la menor producción cuprífera (-32,7 por ciento), aurífera (-0,6 por ciento) y plata (-36,1 por ciento), reportado por Southern Peru Copper Corporation (SPCC). En contraste, la producción de molibdeno creció 13,2 por ciento, atenuando parcialmente el resultado final del sector. A nivel de regiones, Tacna fue el segundo productor de molibdeno al contribuir con el 33,4 por ciento del total; en tanto que, se ubicó en el séptimo lugar en la producción cuprífera con una participación de 8,1 por ciento.

CUADRO N° 5
SECTOR MINERÍA 1/
Unidades recuperables

(Variación % real respecto a similar periodo del año anterior)

Mineral	Estructura Porcentual 2020 2/	Abril				Enero - Abril			
		2021	2022	Var.%	Contribución al crecimiento 3/	2021	2022	Var.%	Contribución al crecimiento 3/
Cobre (TMF)	64,1	16 422	11 059	-32,7	-21,0	64 872	52 722	-18,7	-12,0
Oro (KGF)	3,1	176	175	-0,6	0,0	656	702	7,0	0,2
Plata (KGF)	2,3	7 147	4 564	-36,1	-0,7	28 903	21 119	-26,9	-0,5
Molibdeno (TMF)	30,6	748	847	13,2	4,1	3 021	3 323	10,0	3,2
SECTOR MINERÍA 2/	100,0			-17,6	-17,6			-9,1	-9,1

1/ Cifras preliminares.

2/ A precios de 2007.

3/ En base a la estructura de similar periodo de 2021.

Fuente: Ministerio de Energía y Minas.

Elaboración: BCRP - Sucursal Arequipa. Departamento de Estudios Económicos.

- En el primer cuatrimestre del año, la producción minera disminuyó 9,1 por ciento respecto al mismo periodo del año anterior, como resultado de la menor extracción de cobre (-18,7 por ciento) y plata (-26,9 por ciento). Por otro lado, la producción de oro y molibdeno se



incrementaron 7,0 por ciento y 10,0 por ciento, respectivamente, contrarrestando parcialmente el resultado final del sector. A nivel de regiones, Tacna mantuvo el segundo puesto en la producción de molibdeno al aportar el 31,7 por ciento de la producción total; mientras que, se posicionó en la sexta posición en la producción de cobre al contribuir con el 8,9 por ciento.

- En el periodo acumulado a abril, la inversión minera en la región sumó US\$ 53,4 millones, lo que significó una contracción de 21,2 por ciento respecto al mismo periodo del año anterior. Asimismo, Tacna participó de 3,7 por ciento de la inversión minera total, ocupando el undécimo lugar, perdiendo una posición.

GRÁFICO N° 2
VARIACIÓN DE LA PRODUCCIÓN MINERA
(Variación % real respecto a similar mes del año anterior)

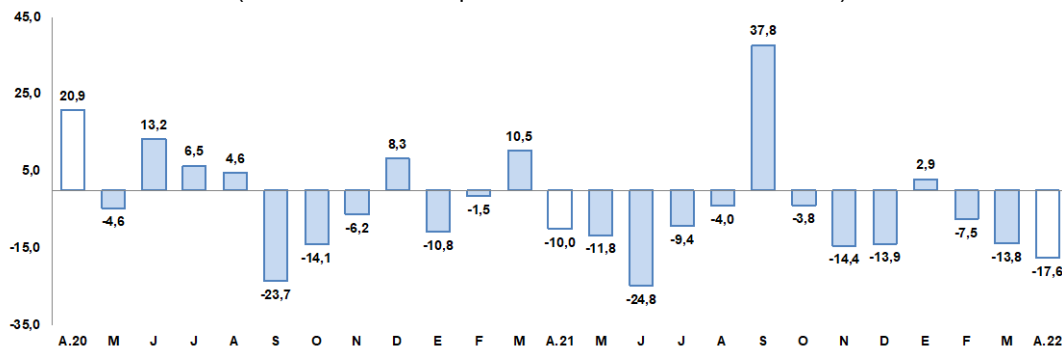

Fuente: Ministerio de Energía y Minas.

Elaboración: BCRP, Sucursal Arequipa, Departamento de Estudios Económicos.

- La **cotización internacional de los principales metales**, en abril, reportó resultados mixtos en el periodo intermensual. El precio promedio del cobre (US\$/TM 10 192) presentó una ligera caída de 0,4 por ciento, principalmente por la menor demanda de China ante las medidas impuestas por el gobierno para contener el avance de la COVID-19. Asimismo, el precio promedio del oro (US\$/oz.tr. 1 937) y de la plata (US\$/oz.tr. 25), también decrecieron en 0,6 por ciento y 2,9 por ciento, respectivamente. En contraste, el precio promedio del plomo (ϕUS\$/lb. 108) y del zinc (ϕUS\$/lb. 199) aumentaron en 1,8 por ciento y 10,2 por ciento, respectivamente.

II. CRÉDITOS Y DEPÓSITOS

1. Créditos

- Al cierre de abril, los saldos de **créditos** registraron S/ 3 031 millones, sin registrar variación interanual significativa. Por instituciones, la Banca múltiple concentró el 62,7 por ciento de las operaciones y reportó un decremento interanual del 0,8 por ciento; las Instituciones no bancarias presentaron el 34,7 por ciento y reportaron un incremento de 1,0 por ciento, resultado de las mayores colocaciones de las Cajas Rurales (14,1 por ciento) y Cajas Municipales (3,5 por ciento); el Banco de la Nación otorgó el 2,3 por ciento de los créditos y sus saldos no presentaron variación. Finalmente, Agrobanco representó el 0,4 por ciento restante, registrando un crecimiento de 44,8 por ciento.
- Según el **tipo de moneda**, las colocaciones en moneda nacional representaron el 95,3 por ciento del total, con un incremento de 0,3 por ciento; en tanto que, los créditos en moneda extranjera registraron un descenso de 5,7 por ciento. Así, el **coeficiente de dolarización** para este periodo se ubicó en 4,7 por ciento, 0,3 puntos porcentuales menos que lo registrado en abril de 2021.

CUADRO N° 6
CREDITO DIRECTO
(Saldos en millones de soles)

	Estructura %	Abril		Var.% Nominal Abr-22 / Abr-21
		Abr-22	2021	
Banco de la Nación 1/	2,3	68	68	0,0
Agrobanco 2/	0,4	8	12	44,8
Banca múltiple	62,7	1 916	1 900	-0,8
Instituciones no bancarias	34,7	1 040	1 051	1,0
Financieras	5,5	185	165	-10,5
Cajas Municipales	28,9	846	876	3,5
Cajas Rurales	0,3	8	9	14,1
Edpymes	0,0	1	0	-100,0
Arrendamiento Financiero	0,0	0	0	-
TOTAL	100,0	3 032	3 031	0,0
Empresas	68,0	2 049	2 060	0,5
Personas	32,0	983	971	-1,2
Consumo	23,7	740	720	-2,7
Hipotecario	8,3	243	252	3,6
MN	95,3	2 880	2 888	0,3
ME	4,7	152	144	-5,7
ME (Millo.US\$)		40	37	-6,9

1/ Considera sólo los créditos de consumo e hipotecario.

2/ No considera los créditos a las demás empresas del sistema financiero.

Fuente: SBS y AFP.

Elaboración: BCRP, Sucursal Arequipa, Departamento de Estudios Económicos.

- Por **tipo de crédito**, el 68,0 por ciento del total de colocaciones fueron para el sector empresarial, reportando un incremento de 0,5 por ciento; mientras que, el 32,0 por ciento de las operaciones restantes correspondieron a créditos personales, los que mostraron una caída de 1,2 por ciento respecto al año anterior, debido principalmente a los menores préstamos de consumo (-2,7 por ciento).

GRAFICO N° 2
VARIACIÓN DEL CREDITO DIRECTO
(Variación % respecto a similar mes del año anterior)

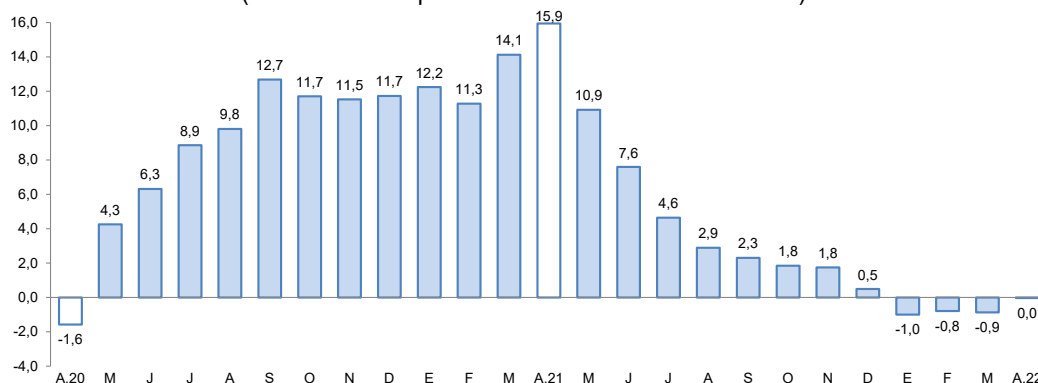

Fuente: Superintendencia de Banca, Seguros y AFP.

Elaboración: BCRP, Sucursal Arequipa, Departamento de Estudios Económicos.

- La **tasa de morosidad** registrada en el mes de marzo fue de 7,2 por ciento, lo que significó un decremento de 0,5 puntos porcentuales frente al comparativo del 2021. Los mayores niveles de morosidad correspondieron a Agrobanco (27,0 por ciento), las Cajas Rurales de Ahorro y Crédito (13,9 por ciento) así como las Empresas Financieras (7,4 por ciento) y Cajas Municipales (7,4 por ciento); en tanto que, las menores tasas se registraron en la Banca múltiple (7,2 por ciento) y el Banco de la Nación (2,8 por ciento).

GRAFICO N° 3
TASA DE MOROSIDAD 1/2/
(Porcentajes)

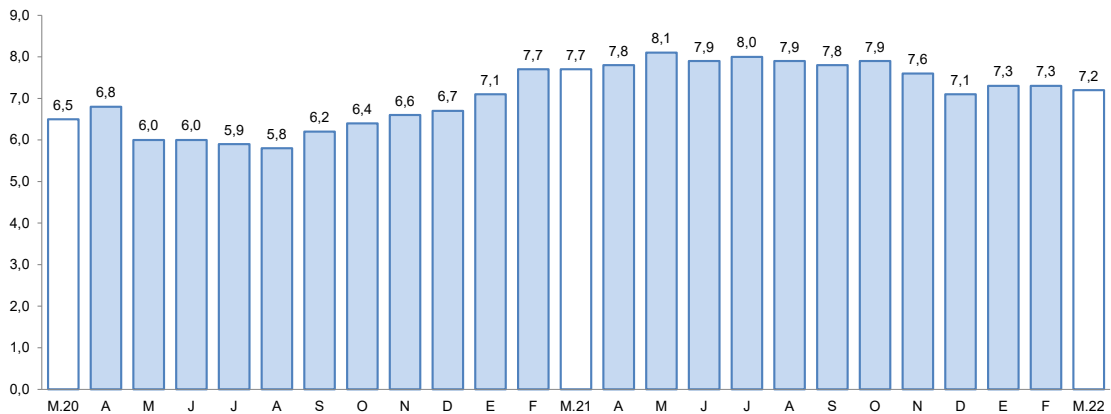

1/ Preliminar.

2/ Morosidad = (créditos vencidos + créditos en cobranza judicial) / colocaciones brutas.

Elaboración: BCRP, Sucursal Arequipa, Departamento de Estudios Económicos.

2. Depósitos

- En abril, los saldos de **depósitos** sumaron S/ 2 636 millones, reportando una expansión de 4,3 por ciento respecto al saldo del mismo mes del año anterior. Por instituciones, la Banca múltiple agrupó el 66,7 por ciento de las operaciones y registró un crecimiento de 12,5 por ciento; las Instituciones no bancarias participaron del 21,4 por ciento del total y reportaron una caída del 4,8 por ciento debido a las menores operaciones en las Financieras (-9,4 por ciento) y Cajas Municipales (-4,5 por ciento). Finalmente, el Banco de la Nación captó el 11,9 por ciento restante y sus saldos tuvieron una contracción del 15,9 por ciento.

CUADRO N° 7
DEPÓSITOS
(Saldos en millones de soles)

	Estructura %		Abril		Var.% Nominal
	Abr-22	2021	2022	Abr-22 / Abr-21	
Banco de la Nación	11,9	374	315	-15,9	
Banca múltiple	66,7	1 562	1 757	12,5	
Instituciones no bancarias	21,4	592	564	-4,8	
Financieras	1,7	50	45	-9,4	
Cajas Municipales	19,6	541	516	-4,5	
Cajas Rurales	0,1	2	3	46,0	
TOTAL	100,0	2 528	2 636	4,3	
Vista	22,1	542	583	7,6	
Ahorro	56,4	1 326	1 486	12,1	
A plazo	21,5	660	566	-14,3	
MN	74,9	1 966	1 975	0,5	
ME	25,1	563	661	17,6	
ME (Mill. US\$)		149	173	16,1	

Fuente: SBS y AFP

Elaboración: BCRP, Sucursal Arequipa, Departamento de Estudios Económicos.

- Por **tipo de moneda**, los depósitos en soles significaron el 74,9 por ciento del total, cuyos saldos se incrementaron en 0,5 por ciento; en tanto que, las operaciones en moneda extranjera registraron un incremento de 17,6 por ciento. De esta manera, el coeficiente de dolarización fue de 25,1 por ciento, ubicándose 2,8 puntos porcentuales por encima del valor registrado en abril del año anterior.
- De acuerdo con la **modalidad de captación**, los depósitos de ahorro representaron el 56,4 por ciento del total de operaciones y reportaron un incremento de 12,1 por ciento; seguidos

por los depósitos a la vista, que significaron el 22,1 por ciento del total y cuyos saldos crecieron 7,6 por ciento; en tanto que, los depósitos a plazo alcanzaron el 21,5 por ciento restante y sus saldos evidenciaron una caída de 14,3 por ciento.

GRAFICO N° 4
VARIACIÓN DE LOS DEPOSITOS 1/
(Variación % respecto a similar mes del año anterior)

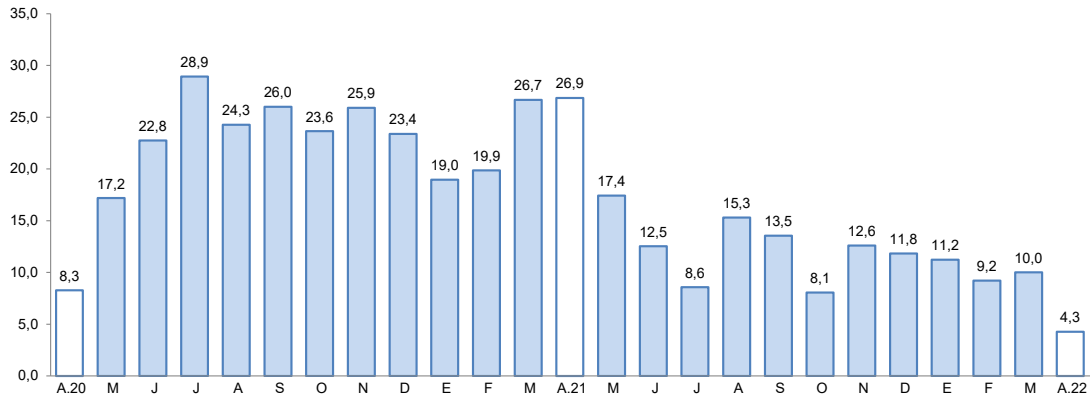

1/ Comprende Banco de la Nación, banca múltiple, cajas municipales, cajas rurales y financieras.

Fuente: Superintendencia de Banca, Seguros y AFP.

Elaboración: BCRP, Sucursal Arequipa, Departamento de Estudios Económicos.

- El ratio **colocaciones/depositos**, en abril, fue de 1,15, ubicándose por debajo del nivel registrado en el mismo mes del año anterior (1,20).

III. EJECUCIÓN DEL PRESUPUESTO DE GASTOS DEL GOBIERNO GENERAL

1. Ejecución del gasto corriente no financiero

- En abril, el **gasto corriente** fue S/ 105,2 millones, lo que representó una disminución real de 23,1 por ciento en el periodo interanual, resultado generado por el menor gasto del Gobierno nacional (-36,7 por ciento), Gobierno regional (-12,8 por ciento) y Gobiernos locales (-6,0 por ciento).
- Entre enero y abril, el **gasto corriente** sumó S/ 394,8 millones, lo que representa una disminución de 12,3 por ciento, debido al menor gasto del Gobierno nacional (-20,9 por ciento), Gobierno regional (-5,8 por ciento) y Gobiernos locales (-0,9 por ciento).
- La **inversión pública (formación bruta de capital)** sumó S/ 54,8 millones, cifra que representa una reducción interanual de 6,9 por ciento en términos reales, resultado del menor dinamismo en el Gobierno nacional (-65,2 por ciento) y Gobierno regional (-45,7 por ciento). En contraste los Gobiernos locales incrementaron su inversión en 59,2 por ciento.
- En el periodo acumulado, la **inversión pública** fue de S/ 177,0 millones, reflejando un crecimiento de 10,2 por ciento con respecto al 2021, resultado del mayor dinamismo de la inversión proveniente de los Gobiernos locales (62,3 por ciento). Sin embargo el Gobierno nacional y el Gobierno regional reportaron caídas de 5,7 por ciento y 36,6 por ciento, respectivamente.
- De esta manera, el **avance de ejecución** de la inversión pública en la región fue de 14,8 por ciento del PIM, impulsado por la ejecución del Gobierno regional que registró una ejecución del 22,1 por ciento, de los Gobiernos locales que sumaron un avance del 15,5 por ciento, y del Gobierno nacional que reportó un avance de 6,8 por ciento.

CUADRO N° 8
TACNA: EJECUCIÓN DEL GASTO CORRIENTE NO FINANCIERO 1/ 2
(Miles de soles)

	Abril			Enero - Abril		
	2021	2022	Var.% real	2021	2022	Var.% real
I. GASTOS CORRIENTES	127	105	-23,1	422	395	-12,3
Gobierno nacional	60	41	-36,7	199	168	-20,9
Gobierno regional	46	43	-12,8	164	165	-5,8
Gobiernos locales	20	21	-6,0	59	62	-0,9
Remuneraciones	54	53	-9,3	209	210	-5,9
Gobierno nacional	19	19	-7,8	79	79	-7,0
Gobierno regional	30	29	-11,5	114	112	-7,5
Gobiernos locales	4	5	0,1	16	19	10,2
Bienes y Servicios	39	41	-1,3	116	127	2,2
Gobierno nacional	11	15	27,4	39	47	11,6
Gobierno regional	12	11	-17,5	36	39	0,4
Gobiernos locales	15	15	-8,1	41	41	-5,3
Transferencias 1/	34	11	-69,8	96	58	-43,5
Gobierno nacional	31	7	-77,4	80	42	-50,8
Gobierno regional	3	3	-7,4	14	14	-8,0
Gobiernos locales	1	1	3,8	2	2	1,4
II. FORMACIÓN BRUTA DE CAPITAL	54	55	-6,9	150	177	10,2
Gobierno nacional	11	4	-65,2	17	17	-5,7
Gobierno regional	21	12	-45,7	67	46	-36,6
Gobiernos locales	22	38	59,2	66	114	62,3
III OTROS GASTOS DE CAPITAL 2/	0	6	-	0	6	-
GASTO NO FINANCIERO TOTAL (I+II+III)	181	166	-15,3	572	578	-5,4
Gobierno nacional	72	46	-41,2	216	185	-19,7
Gobierno regional	67	61	-15,1	231	216	-12,5
Gobiernos locales	43	59	28,1	124	176	32,5

1/ Información actualizada al 30 de abril de 2022.

2/ Comprende la adquisición de activos no financieros.

Fuente: MEF.

Elaboración: BCRP, Sucursal Arequipa. Departamento de Estudios Económicos.

GRÁFICO N° 5
TACNA: VARIACIÓN DE LA INVERSIÓN PÚBLICA
(Variación % real)

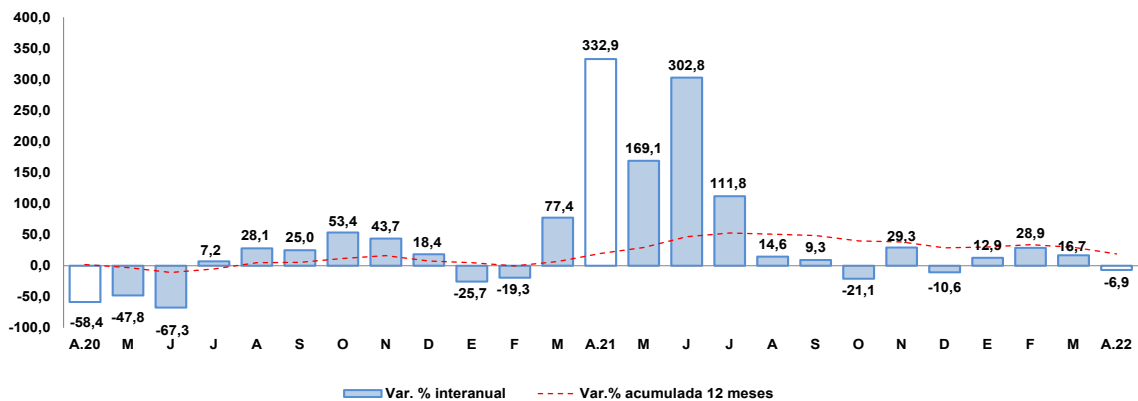

Fuente: Ministerio de Economía y Finanzas.

Elaboración: BCRP, Sucursal Arequipa, Departamento de Estudios Económicos

- Los principales proyectos que se ejecutaron en los tres niveles de gobierno fueron:

Por el **Gobierno nacional**:

- Construcción y equipamiento de una nueva planta de tratamiento de agua potable de Calana - Tacna; con un monto de inversión de S/ 1,2 millones.
- Mejoramiento del servicio académico de la EAP. de Ingeniería Civil - Fiag de la Universidad Nacional Jorge Basadre Grohmann de Tacna; por S/ 680,2 mil.
- Mejoramiento y ampliación del sistema de alcantarillado y tratamiento de aguas residuales en 7 distritos de la provincia de Tacna; con un monto de S/ 654,9 mil.
- Adquisición de servidor, equipo de almacenamiento, switch y escáner; en la Oficina Registral Tacna; por S/ 524,4 mil.
- Mejoramiento del servicio académico de pregrado de la E.P. de Artes - Fiag de la Universidad Nacional Jorge Basadre Grohmann de Tacna; por S/ 515,8 mil.

En el **Gobierno regional**:

- Mejoramiento de la vía vecinal Susapaya – Sitajara, provincia de Tarata, por un monto de S/ 2,1 millones.
- Mejoramiento del servicio educativo en el nivel primaria y secundaria de la Institución Educativa Próceres Manuel Calderón de la Barca, Promuvi Viñani IV Etapa - Coronel Gregorio Albarracín; con una inversión de S/ 1,6 millones.
- Mejoramiento del servicio institucional de la sede Central del Gobierno Regional de Tacna; con S/ 1,4 millones.
- Creación del servicio de agua potable, alcantarillado en el Providit Bohemia Tacneña 300 casas y Lote Y del distrito de Tacna; con un monto de S/ 1,1 millones.
- Mejoramiento del servicio de transitabilidad vial de la Red Vecinal TA-617 Carretera Antigua, Tramo PE-40 - TA-615 en el sector Piedra Blanca, distrito de Calana - Tacna; con un monto de S/ 805,0 mil.

Por los **Gobiernos locales**:

- Mejoramiento del servicio de almacenamiento y conducción de agua para riego en el sector de Challiguaya, distrito de Ticaco - Tarata; con un monto de inversión de S/ 2,2 millones.
- Creación del servicio de movilidad urbana de acceso a las asociaciones de criadores de animales menores El Agustino y San Bartolome, distrito de Coronel Gregorio Albarracín; con un monto de inversión de S/ 1,8 millones.
- Construcción de pistas y veredas en IV Etapa del Promuvi Pampas de Viñani, distrito de Coronel Gregorio Albarracín Lanchipa; por S/ 1,7 millones.
- Reparación de colector primario; en el servicio de alcantarillado, distrito de Coronel Gregorio Albarracín Lanchipa; con un monto de inversión de S/ 1,6 millones.
- Mejoramiento del servicio de salud en el C.S. Locumba de la microred Jorge Basadre, distrito de Locumba, provincia de Jorge Basadre; con un monto de S/ 1,2 millones.

IV. ANEXOS



ANEXO 1

**TACNA: PRODUCCIÓN AGROPECUARIA 1/
(Toneladas métricas)**

PRODUCTOS	2021									2022				PRODUCTOS
	ABR	MAY	JUN	JUL	AGO	SET	OCT	NOV	DIC	ENE	FEB	MAR	ABR	
AGRICOLA														AGRICOLA
Cebolla	2 464	1 226	145	855	1 148	946	775	417	337	410	751	2 676	2 277	Cebolla
Olivo	19 338	50 550	28 732	0	0	0	0	0	0	0	0	7 655	20 127	Olivo
Orégano	2 507	1 195	352	253	237	258	1 203	2 490	795	307	322	329	2 507	Orégano
Sandía	1 544	0	0	0	0	484	3 169	3 491	5 336	3 165	1 221	698	980	Sandía
Alfalfa	23 824	24 495	23 912	23 663	23 228	23 622	23 401	23 299	23 733	24 644	24 450	24 959	24 048	Alfalfa
Aji	2 760	1 226	429	414	102	138	102	100	690	1 727	2 064	2 529	1 660	Aji
Maiz amiláceo	9	300	1 549	16	0	0	6	0	0	0	3	18	10	Maiz amiláceo
Maiz chala	8 107	9 946	6 955	9 941	9 611	8 047	8 587	8 262	7 141	7 898	8 599	7 686	8 556	Maiz chala
Maiz choclo	316	0	54	167	190	191	89	116	97	115	122	277	264	Maiz choclo
Papa	1 659	610	233	435	405	506	332	299	237	638	1 471	3 112	947	Papa
Pimiento	140	35	95	156	212	240	239	262	329	324	479	261	120	Pimiento
Tomate	848	529	297	313	585	655	556	689	1 015	1 193	1 722	1 628	755	Tomate
Vid	97	0	0	0	0	0	0	0	0	1 748	2 217	2 403	116	Vid
Zapallo	341	200	85	426	1 587	6 349	1 000	864	789	1 618	3 472	645	307	Zapallo
PECUARIO														PECUARIO
Carne de ave	1 722	1 765	1 714	1 778	1 664	1 562	1 600	1 557	1 674	1 640	1 399	1 597	1 743	Carne de ave
Carne de porcino	230	238	234	235	231	234	236	244	265	228	238	235	235	Carne de porcino
Carne de vacuno	80	81	79	86	83	85	86	86	95	71	80	79	81	Carne de vacuno
Huevo	504	448	502	485	472	424	477	401	413	436	451	449	489	Huevo
Leche	2 018	2 071	2 003	2 047	2 052	1 999	1 960	2 004	1 895	2 044	1 768	2 051	2 001	Leche
Otros Pecuarios														Otros Pecuarios
Carne de alpaca	18	20	23	24	25	22	19	20	22	18	18	16	18	Carne de alpaca
Carne de llama	11	12	13	13	13	13	13	13	14	10	10	11	12	Carne de llama
Carne de caprino	6	7	7	7	8	7	8	8	8	5	6	6	6	Carne de caprino
Carne de ovino	16	16	16	17	17	18	17	18	19	14	15	16	16	Carne de ovino

1/ Cifras Preliminares

Fuente: Ministerio de Desarrollo Agrario y Gerencia Regional de Agricultura y Riego - Tacna.

Elaboración: BCRP - Sucursal Arequipa. Departamento de Estudios Económicos.



ANEXO 2

TACNA: EXTRACCIÓN DE ESPECIES HIDROBIOLÓGICAS 1/
(Toneladas métricas)

ESPECIES	2021										2022				ESPECIES
	ABR	MAY	JUN	JUL	AGO	SET	OCT	NOV	DIC	ENE	FEB	MAR	ABR		
CHD 2/	291	286	136	151	241	1 631	608	611	1 423	1 917	1 369	403	1 355	CHD 2/	
1. Fresco	144	183	71	105	120	1 548	487	586	799	626	423	207	722	1. Fresco	
2. Congelado	20	54	63	46	118	79	75	24	500	1 058	577	121	108	2. Congelado	
3. Seco	1	1	1	0	1	1	1	1	2	0	0	1	0	3. Seco	
4. Enlatado	126	48	0	0	2	4	45	0	122	233	369	75	525	4. Enlatado	

1/ Cifras preliminares

2/ Consumo Humano Directo

Fuente: Ministerio de la Producción – PRODUCE y Gerencia Regional de la Producción

Elaboración: BCRP - Sucursal Arequipa. Departamento de Estudios Económicos.



ANEXO 3

**TACNA: PRODUCCIÓN MINERA 1/
(unidades recuperables)**

PRODUCTOS	2021									2022				PRODUCTOS
	ABR	MAY	JUN	JUL	AGO	SET	OCT	NOV	DIC	ENE	FEB	MAR	ABR	
MINERÍA METÁLICA														MINERÍA METÁLICA
Cobre (TMF)	16 422	17 488	15 227	17 111	16 244	15 910	15 638	12 161	15 904	15 428	12 547	13 688	11 059	Cobre (TMF)
Oro (KGF)	176	188	224	216	207	207	188	164	161	169	177	180	175	Oro (KGF)
Plata (KGF)	7 147	7 298	6 187	7 212	6 961	6 527	6 555	5 048	6 420	6 286	5 058	5 211	4 564	Plata (KGF)
Molibdeno (TMF)	748	766	596	845	891	1 171	869	994	1 064	873	774	829	847	Molibdeno (TMF)

1/ Cifras Preliminares

Fuente: Ministerio de Energía y Minas.

Elaboración: BCRP - Sucursal Arequipa. Departamento de Estudios Económicos.

ANEXO 4

**TACNA: IMPORTACIONES 1/
(Valor FOB - Millones de US\$)**

DESCRIPCIÓN	2021									2022				DESCRIPCIÓN
	ABR	MAY	JUN	JUL	AGO	SET	OCT	NOV	DIC	ENE	FEB	MAR	ABR	
I. BIENES DE CONSUMO	19,0	16,6	22,7	19,8	17,8	18,7	21,2	19,8	18,0	13,4	15,7	21,9	18,6	I. BIENES DE CONSUMO
Bienes de Consumo no Duradero	16,8	14,6	19,9	17,7	15,1	15,6	17,7	16,6	15,3	11,4	13,3	19,0	15,6	Bienes de Consumo no Duradero
Bienes de Consumo Duradero	2,2	2,0	2,8	2,2	2,7	3,0	3,5	3,1	2,7	2,0	2,4	2,8	3,0	Bienes de Consumo Duradero
II. INSUMOS	9,9	11,8	13,6	14,1	18,7	21,7	23,5	27,3	21,3	18,7	17,8	24,1	20,1	II. INSUMOS
Combustibles, Lubricantes y Conexos	0,0	0,9	1,0	0,7	0,1	0,3	0,2	0,6	0,9	0,6	0,2	0,9	0,1	Combustibles, Lubricantes y Conexos
Materias Primas para la Agricultura	0,2	0,2	0,2	1,0	2,4	2,9	3,7	5,9	4,9	2,4	1,6	1,1	1,6	Materias Primas para la Agricultura
Materias Primas para la Industria	9,6	10,7	12,4	12,4	16,2	18,5	19,6	20,8	15,5	15,7	16,0	22,0	18,3	Materias Primas para la Industria
III. BIENES DE CAPITAL	23,4	29,6	20,5	42,3	44,1	37,8	45,6	44,4	43,4	33,9	35,2	37,8	57,0	III. BIENES DE CAPITAL
Materiales de Construcción	2,4	2,5	2,6	5,7	6,4	6,9	4,8	3,5	3,5	2,1	2,9	3,3	3,2	Materiales de Construcción
Bienes de Capital para la Agricultura	0,4	0,8	0,8	0,4	0,8	1,1	1,0	0,8	0,7	0,6	0,1	0,5	0,9	Bienes de Capital para la Agricultura
Bienes de Capital para la Industria	10,4	13,3	9,7	17,3	14,9	14,0	12,9	13,1	16,1	10,5	12,4	11,4	11,4	Bienes de Capital para la Industria
Equipos de Transporte	10,2	13,2	7,4	18,9	22,0	15,8	26,9	27,0	23,2	20,7	19,8	22,5	41,5	Equipos de Transporte
TOTAL	52,3	58,1	56,9	76,2	80,6	78,1	90,2	91,5	82,8	66,0	68,8	83,7	95,7	TOTAL

1/ Cifras preliminares

Fuente: SUNAT.

Elaboración: BCRP - Sucursal Arequipa. Departamento de Estudios Económicos.



ANEXO 5

TACNA: ESTRUCTURA DE IMPORTACIONES POR PRINCIPALES PAÍSES DE ORIGEN
ENERO - ABRIL
(Valor FOB - Millones de US\$)

País	Principales Productos	% del Total	Valor FOB acumulado	Estructura % por país
Chile		40,7	127,9	100,0%
	Demás partes destinadas a las máquinas (grúas)		10,5	8,2%
	Manzanas frescas		5,0	3,9%
	Preparaciones para concentración de minerales		5,0	3,9%
	Las demás partes de bombas para líquidos		4,2	3,3%
	Los demás desperdicios de fundición		3,5	2,7%
	Los demás tubos y accesorios de tubería		2,9	2,3%
	Abrigos de fibras sintéticas		2,4	1,9%
	Otros		94,3	73,8%
Reino Unido		21,3	66,9	100,0%
	Vehículos Diesel para transporte de mercancías		34,0	50,8%
	Tractores		30,5	45,6%
	Camionetas pick-up ensambladas superior a 9,3 t		1,7	2,6%
	Vehículos de peso total con carga > a 6,2 t		0,6	1,0%
	Otros		0,0	0,0%
Brasil		16,7	52,6	100,0%
	Vehículos Diesel para transporte de mercancías		10,4	19,7%
	Tractores		7,0	13,3%
	Camionetas pick-up ensambladas superior a 9,3 t		6,1	11,7%
	Los demás Vehículos automóviles para transporte		5,5	10,5%
	Otros		23,6	44,9%
Argentina		4,6	14,5	100,0%
	Diccionarios y enciclopedias		1,0	6,6%
	Otros		13,6	93,4%
República Popular De China		4,0	12,5	100,0%
	Los demás calzados que cubran el tobillo		1,3	10,0%
	Hidrogenosulfuro (sulfhidrato) de sodio		1,1	8,6%
	Otros		10,2	81,4%
Estados Unidos		3,3	10,4	100,0%
	Demás partes destinadas a las máquinas (grúas)		4,4	42,1%
	Los demás cables de acero		1,2	11,5%
	Otros		4,8	46,4%
Otros		9,3	29,4	
TOTAL		100,0	314,2	

Fuente: SUNAT

Elaboración: BCRP - Sucursal Arequipa. Departamento de Estudios Económicos.



ANEXO 6

TACNA: ESTRUCTURA DE IMPORTACIONES POR PRINCIPALES PRODUCTOS
ENERO - ABRIL
(Valor FOB - Millones de US\$)

Producto	% del Total	Valor FOB acumulado	Estructura % por producto
Vehículos Diesel para transporte de mercancías	14,1	44,3	100,0%
Reino Unido		34,0	76,6%
Brasil		10,4	23,4%
Otros		0,0	0,0%
Tractores	11,9	37,5	100,0%
Reino Unido		30,5	81,4%
Brasil		7,0	18,6%
Otros		0,0	0,0%
Las demás partes destinadas a las máquinas (grúas)	4,8	15,0	100,0%
Chile		10,5	70,1%
Estados Unidos		4,4	29,1%
Otros		0,1	0,8%
Vehículos para transporte de mercancías, superior a 9,3 t	2,5	7,9	100,0%
Brasil		6,1	77,5%
Reino Unido		1,7	21,9%
Otros		0,0	0,6%
Preparaciones para concentración de minerales	2,1	6,5	100,0%
Chile		5,0	77,3%
Hong Kong		1,0	15,5%
Otros		0,5	7,2%
Los demás calzados que cubran el tobillo	2,0	6,4	100,0%
Brasil		3,4	53,7%
Otros		2,9	46,3%
Los demás Vehículos automóviles para transporte	1,8	5,6	100,0%
Brasil		5,5	98,7%
Otros		0,1	1,3%
Manzanas frescas	1,6	5,0	100,0%
Chile		5,0	100,0%
Otros		0,0	0,0%
Otros	59,2	186,0	
TOTAL	100,0	314,2	

Fuente: SUNAT

Elaboración: BCRP - Sucursal Arequipa. Departamento de Estudios Económicos.



ANEXO 7

TACNA: INGRESOS RECAUDADOS POR EL GOBIERNO CENTRAL
(Millones de soles)

	2021									2022				
	ABR	MAY	JUN	JUL	AGO	SEP	OCT	NOV	DIC	ENE	FEB	MAR	ABR	
I. INGRESOS TRIBUTARIOS	65	60	66	66	78	89	100	100	107	71	75	88	97	I. INGRESOS TRIBUTARIOS
1. Impuesto a los Ingresos	16	8	9	7	10	9	11	12	11	12	10	14	27	1. Impuesto a los Ingresos
- Personas Naturales	3	3	3	2	4	3	3	5	4	4	3	4	3	- Personas Naturales
- Personas Jurídicas	6	4	5	5	6	6	7	7	8	8	7	7	8	- Personas Jurídicas
- Regularizaciones	6	0	1	0	1	0	1	0	0	0	0	4	16	- Regularizaciones
2. Impuesto a la Importación	5	5	7	6	5	5	7	7	6	3	3	4	4	2. Impuesto a la Importación
3. Impuesto General a las Ventas	42	45	48	51	60	73	80	79	85	53	60	67	63	3. Impuesto General a las Ventas
- Operaciones Internas	6	6	6	6	7	8	8	6	8	10	8	8	7	- Operaciones Internas
- Operaciones Externas	36	39	42	45	53	65	72	73	77	43	52	59	56	- Operaciones Externas
4. Impuesto Selectivo al Consumo	1	0	1	0	1	1	1	1	2	1	1	1	0	4. Impuesto Selectivo al Consumo
5. Otros Ingresos Tributarios	2	1	1	2	2	2	2	2	2	2	1	2	2	5. Otros Ingresos Tributarios
II. INGR. NO TRIBUTARIOS	0	1	1	0	0	0	0	0	0	2	1	2	2	II. INGR. NO TRIBUTARIOS
INGRESOS CORRIENTES (I+II)	66	60	67	66	78	90	100	100	107	72	77	90	98	INGRESOS CORRIENTES (I+II)

Fuente: SUNAT.

Elaboración: BCRP, Sucursal Arequipa. Departamento de Estudios Económicos.

ANEXO 8

TACNA: EJECUCIÓN DE GASTOS DEL GOBIERNO NACIONAL 3/
(Millones de soles)

	2021									2022				
	ABR	MAY	JUN	JUL	AGO	SET	OCT	NOV	DIC	ENE	FEB	MAR	ABR	
GASTOS NO FINANCIEROS	72	47	47	59	48	91	63	86	93	35	44	61	46	GASTOS NO FINANCIEROS
A. GASTOS CORRIENTES	60	41	39	49	39	79	54	79	73	33	40	53	41	A. GASTOS CORRIENTES
1. Remuneraciones	19	18	19	23	20	22	21	23	24	20	19	20	19	1. Remuneraciones
2. Bienes y servicios	11	10	11	13	11	24	15	35	19	7	11	15	15	2. Bienes y servicios
3. Transferencias 1/	31	13	9	12	9	34	18	20	30	6	10	19	7	3. Transferencias 1/
B. GASTOS DE CAPITAL	11	7	8	10	10	12	4	8	20	1	4	8	10	B. GASTOS DE CAPITAL
1. Formación bruta de capital	11	7	8	10	10	12	4	8	19	1	4	8	4	1. Formación bruta de capital
2. Otros gastos de capital 2/	0	0	0	0	0	0	0	0	1	0	0	0	6	2. Otros gastos de capital 2/

1/ Incluye el pago de pensiones, donaciones, transferencias y otros gastos corrientes.

2/ Incluye donaciones y transferencias.

3/ Información actualizada al 30 de abril de 2022.

Fuente: MEF

Elaboración: BCRP, Sucursal Arequipa. Departamento de Estudios Económicos



ANEXO 9

TACNA: EJECUCIÓN DE GASTOS DEL GOBIERNO REGIONAL 3/
(Millones de soles)

	2021									2022				
	ABR	MAY	JUN	JUL	AGO	SET	OCT	NOV	DIC	ENE	FEB	MAR	ABR	
GASTOS NO FINANCIEROS	67	58	60	71	58	77	58	64	160	46	50	58	61	GASTOS NO FINANCIEROS
A. GASTOS CORRIENTES	46	43	42	48	45	60	43	42	128	39	40	43	43	A. GASTOS CORRIENTES
1. Remuneraciones	30	28	29	29	30	29	26	26	39	28	27	28	29	1. Remuneraciones
2. Bienes y servicios	12	12	10	14	11	13	13	12	30	7	10	11	11	2. Bienes y servicios
3. Transferencias 1/	3	3	4	4	4	18	4	4	59	4	3	4	3	3. Transferencias 1/
B. GASTOS DE CAPITAL	21	15	17	16	14	16	15	22	32	7	10	16	12	B. GASTOS DE CAPITAL
1. Formación bruta de capital	21	15	17	16	14	16	15	22	32	7	10	16	12	1. Formación bruta de capital
2. Otros gastos de capital 2/	0	0	0	0	0	0	0	0	0	0	1	2	3	2. Otros gastos de capital 2/

1/ Incluye el pago de pensiones, donaciones, transferencias y otros gastos corrientes.

2/ Incluye donaciones y transferencias.

3/ Información actualizada al 30 de abril de 2022.

Fuente: MEF

Elaboración: BCRP, Sucursal Arequipa. Departamento de Estudios Económicos.

ANEXO 10

TACNA: EJECUCIÓN DE GASTOS DE LOS GOBIERNOS LOCALES 3/
(Millones de soles)

	2021									2022				
	ABR	MAY	JUN	JUL	AGO	SET	OCT	NOV	DIC	ENE	FEB	MAR	ABR	
GASTOS NO FINANCIEROS	43	40	53	49	52	51	48	62	155	12	43	62	59	GASTOS NO FINANCIEROS
A. GASTOS CORRIENTES	20	21	25	21	22	24	21	23	62	4	18	19	21	A. GASTOS CORRIENTES
1. Remuneraciones	4	5	4	6	4	4	4	5	7	1	8	5	5	1. Remuneraciones
2. Bienes y servicios	15	15	20	15	17	19	16	17	55	3	9	14	15	2. Bienes y servicios
3. Transferencias 1/	1	1	1	1	1	1	1	1	1	0	1	0	1	3. Transferencias 1/
B. GASTOS DE CAPITAL	22	19	27	28	30	26	27	39	92	7	26	43	38	B. GASTOS DE CAPITAL
1. Formación bruta de capital	22	19	27	28	30	26	27	39	92	7	26	43	38	1. Formación bruta de capital
2. Otros gastos de capital 2/	0	0	0	0	0	0	0	0	0	0	1	2	3	2. Otros gastos de capital 2/

1/ Incluye el pago de pensiones, donaciones, transferencias y otros gastos corrientes.

2/ Incluye donaciones y transferencias.

3/ Información actualizada al 30 de abril de 2022.

Fuente: MEF

Elaboración: BCRP, Sucursal Arequipa. Departamento de Estudios Económicos.



ANEXO 11

TACNA: CRÉDITOS
(Saldo en millones de soles)

ENTIDADES	2021										2022				ENTIDADES
	ABR	MAY	JUN	JUL	AGO	SET	OCT	NOV	DIC	ENE	FEB	MAR	ABR		
I. BANCO DE LA NACIÓN	68	67	66	65	64	64	64	64	66	65	66	67	68	I. BANCO DE LA NACIÓN	
II. AGROBANCO	8	9	9	10	11	11	11	12	12	11	12	12	12	II. AGROBANCO	
III. BANCA MÚLTIPLE	1 916	1 918	1 899	1 882	1 868	1 926	1 941	1 965	1 935	1 885	1 865	1 867	1 900	III. BANCA MÚLTIPLE	
IV. INSTIT. NO BANCARIAS	1 040	1 029	1 025	1 030	1 028	1 030	1 029	1 030	1 027	1 019	1 029	1 044	1 051	IV. INSTIT. NO BANCARIAS	
Empresas Financieras	185	169	167	164	162	161	161	162	164	161	162	164	165	Empresas Financieras	
Cajas Municipales	846	851	850	857	857	860	858	859	853	849	858	870	876	Cajas Municipales	
Cajas Rurales	8	8	8	8	9	9	9	9	9	9	9	10	9	Cajas Rurales	
Edpymes	1	0	0	0	0	0	0	0	0	0	0	0	0	Edpymes	
TOTAL (I+II+III)	3 032	3 023	2 999	2 986	2 971	3 031	3 046	3 070	3 039	2 981	2 972	2 990	3 031	TOTAL (I+II+III)	
Moneda Nacional	2 880	2 867	2 846	2 828	2 819	2 883	2 905	2 907	2 882	2 838	2 834	2 856	2 888	Moneda Nacional	
Moneda Extranjera	152	157	153	158	152	148	141	163	157	143	138	134	144	Moneda Extranjera	

Fuente: SBS y AFP

Elaboración: BCRP, Sucursal Arequipa. Departamento de Estudios Económicos.

ANEXO 12

TACNA: DEPÓSITOS
(Saldo en millones de soles)

ENTIDADES	2021										2022				ENTIDADES
	ABR	MAY	JUN	JUL	AGO	SET	OCT	NOV	DIC	ENE	FEB	MAR	ABR		
I. BANCO DE LA NACIÓN	374	372	366	379	380	388	386	386	422	416	409	424	315	I. BANCO DE LA NACIÓN	
II. BANCA MÚLTIPLE	1 562	1 568	1 545	1 591	1 708	1 699	1 602	1 740	1761	1 703	1 703	1 763	1 757	II. BANCA MÚLTIPLE	
III. INSTIT. NO BANCARIAS	592	584	581	591	595	598	593	599	580	580	571	569	564	III. INST. NO BANCARIAS	
Empresas Financieras	50	49	47	48	48	49	47	48	48	46	46	45	45	Empresas Financieras	
Cajas Municipales	541	534	532	542	546	547	543	549	529	532	522	521	516	Cajas Municipales	
Cajas Rurales	2	2	2	2	2	2	3	2	3	3	3	3	3	Cajas Rurales	
TOTAL (I+II+III)	2 528	2 524	2 492	2 561	2 683	2 685	2 580	2 725	2762	2 699	2 662	2 756	2 636	TOTAL (I+II+III)	
Moneda Nacional	1 966	1 938	1 915	1 961	2 063	2 000	1 967	2 061	2063	2 031	1 985	2 068	1 975	Moneda Nacional	
Moneda Extranjera	563	586	577	600	620	685	613	664	699	668	677	688	661	Moneda Extranjera	

Fuente: SBS y AFP

Elaboración: BCRP, Sucursal Arequipa. Departamento de Estudios Económicos.

