

BANCO CENTRAL DE RESERVA DEL PERU

SUCURSAL AREQUIPA



TACNA: Síntesis de Actividad Económica

Febrero 2022¹

Departamento de Estudios Económicos

¹ En el presente informe participaron: Lizzie Jugo, Nilda Cabrera y Angel Frisancho.

ÍNDICE

Página

RESUMEN EJECUTIVO	3
I. ACTIVIDAD PRODUCTIVA.....	5
1. Actividad primaria	5
1.1 Sector agropecuario	5
1.2 Sector pesca.....	5
1.3 Sector minería	7
II. CRÉDITOS Y DEPÓSITOS	8
1. Créditos	8
2. Depósitos.....	8
III. EJECUCIÓN DEL PRESUPUESTO DE GASTOS DEL GOBIERNO GENERAL.....	11
1. Ejecución del gasto corriente no financiero.....	11
IV. ANEXOS	15



RESUMEN EJECUTIVO

Principales hechos de importancia

- En febrero, los sectores primarios reportaron resultados mixtos. Por un lado, el sector **agropecuario** y **minería** se contrajeron en 10,5 por ciento y 7,5 por ciento, respectivamente; mientras que, por el otro, el sector **pesca** se expandió 152,6 por ciento.
- Con relación a los **otros indicadores de la actividad económica**, los **créditos** decrecieron ligeramente 0,8 por ciento; en tanto que, los **depósitos** se incrementaron en 9,2 por ciento. Por su parte, la **inversión pública** registró un crecimiento real de 28,9 por ciento.

Actividad primaria

- El **sector agropecuario**, reportó una contracción de 10,5 por ciento en el periodo interanual, ante la menor producción del subsector agrícola (-13,9 por ciento), por las menores áreas sembradas de cultivos orientados al mercado externo y agroindustria (-37,5 por ciento); asimismo, se reportó una caída en la producción del subsector pecuario (-3,1 por ciento), que coadyuvó al resultado final del sector. En el periodo acumulado a febrero, el sector reportó una disminución de 7,7 por ciento.
- El **sector pesca**, registró un crecimiento de 152,6 por ciento en términos interanuales, ante la mayor extracción de especies marinas destinadas al consumo humano directo (26,1 por ciento), para la elaboración de enlatado (369 toneladas) que creció en más de mil por ciento. Entre enero y febrero, el sector se expandió 81,8 por ciento.
- El **sector minería**, reportó una contracción de 7,5 por ciento respecto al mismo mes del año anterior, como resultado de los menores volúmenes de producción cuprífera (-18,5 por ciento) y de plata (-22,7 por ciento). En el primer bimestre del año, el sector minería decreció 2,1 por ciento.

Otros indicadores de actividad económica

- Al cierre de febrero, los saldos de **créditos** registraron la suma de S/ 2 972 millones, lo que representó una disminución de 0,8 por ciento respecto a similar período del año anterior, ante las menores colocaciones a empresas (-0,3 por ciento) y personas (-1,8 por ciento). Por el contrario, los saldos de **depósitos** sumaron S/ 2 662 millones, reportando una expansión de 9,2 por ciento respecto al saldo del mismo mes del año anterior, principalmente ante la mayor captación de depósitos de ahorro (19,2 por ciento).
- La **inversión pública** (formación bruta de capital) sumó S/ 40 millones, lo que significó un incremento real interanual de 28,9 por ciento, ante la mayor ejecución del Gobierno nacional (67,9 por ciento) y Gobierno locales (70,9 por ciento). En el periodo acumulado a febrero, la inversión pública creció 23,8 por ciento.

CUADRO N° 1
OTROS INDICADORES DE ACTIVIDAD ECONOMICA
 (Variación % respecto a similar mes del año anterior)

	Set.21	Oct.21	Nov.21	Dic.21	Ene.22	Feb.22
Crédito total 1/	↑ 2,3	↑ 1,8	↑ 1,8	↑ 0,5	↓ -1,0	↓ -0,8
Depósitos 1/	↑ 13,5	↑ 8,1	↑ 12,6	↑ 11,8	↑ 11,2	↑ 9,2
Inversión Pública 2/	↑ 9,3	↓ -21,1	↑ 28,3	↓ -10,6	↑ 12,9	↑ 28,9

1/ En términos reales.

2/ En términos nominales.

Fuente: BCRP – Sucursal Arequipa, SBS, SUNAT, y MEF.



I. ACTIVIDAD PRODUCTIVA

1. Actividad primaria

1.1 Sector agropecuario

- En febrero, el **sector agropecuario** registró una contracción de 10,5 por ciento, debido a la menor producción agrícola (-13,9 por ciento), asociada principalmente a las menores áreas cosechadas de cultivos dirigidos al mercado externo y agroindustria (-37,5 por ciento), resultado que fue atenuado por la mayor producción de cultivos dirigidos al mercado interno (6,8 por ciento). Asimismo, el subsector pecuario se contrajo 3,1 por ciento respecto al mismo mes del año anterior. Entre enero y febrero, la actividad agropecuaria decreció 7,7 por ciento, como resultado de la reducción del subsector agrícola (-9,9 por ciento) y subsector pecuario (-3,2 por ciento).

CUADRO N° 2
SECTOR AGROPECUARIO 1/
(Miles de toneladas)

Subsectores	Estructura		Febrero			Enero - Febrero			
	Porcentual 2020 2/	2021	2022	Var. %	Contribución al crecimiento 3/	2021	2022	Var. %	Contribución al crecimiento 3/
SECTOR AGRICOLA	76,4			-13,9	-9,6			-9,9	-6,6
Orientada al mercado externo y agroindustria 2/	59,1			-37,5	-17,5			-22,9	-8,9
Cebolla	1,0	0,3	0,8	173,1	0,8	1,7	1,2	-32,9	-0,5
Olivo	47,0	2,2	0,0	-100,0	-14,9	2,2	0,0	-100,0	-7,7
Orégano	8,2	0,2	0,3	74,1	2,2	0,4	0,6	73,3	2,2
Sandía	0,8	2,2	1,2	-44,9	-1,2	5,5	4,4	-19,6	-0,7
Vid	1,8	2,1	2,2	7,6	0,7	3,7	4,0	5,8	0,5
Orientada al mercado interno 2/	17,3			6,8	3,6			-1,6	-1,0
Alfalfa	5,7	24,3	24,5	0,7	0,0	47,5	49,1	3,3	0,3
Aji	2,3	2,3	2,1	-8,4	-0,8	5,2	3,8	-27,1	-3,0
Frijol Vainita	0,1	0,0	0,0	-	-	0,0	0,0	-	-
Maíz amiláceo	0,4	0,0	0,0	-80,0	0,0	0,0	0,0	-91,7	-0,1
Maíz chala	2,1	8,1	8,6	6,0	0,1	16,6	16,5	-0,4	0,0
Maíz choclo	0,2	0,3	0,1	-55,3	-0,3	0,6	0,2	-58,7	-0,3
Melocotón	0,2	0,1	0,0	-26,6	-0,1	0,4	0,4	2,7	0,0
Papa	0,6	1,3	1,4	4,5	0,1	2,2	2,0	-9,9	-0,2
Pera	0,2	0,0	0,0	-	-	0,3	0,3	24,0	0,1
Pimiento	0,3	0,3	0,5	52,1	0,5	0,7	0,8	23,0	0,3
Tomate	1,0	1,5	1,7	13,7	0,4	2,6	3,3	28,5	0,9
Zapallo	1,1	1,3	3,5	166,1	2,9	3,5	5,1	44,2	1,1
SECTOR PECUARIO	23,6			-3,1	-1,0			-3,2	-1,1
Carne de ave 4/	13,6	1,5	1,4	-4,5	-0,8	3,2	3,0	-5,2	-1,0
Carne de ovino 4/	0,1	0,0	0,0	5,4	0,0	0,0	0,0	4,4	0,0
Carne de porcino 4/	1,8	0,2	0,2	1,4	0,0	0,5	0,5	2,4	0,1
Carne de vacuno 4/	0,8	0,1	0,1	1,1	0,0	0,1	0,2	1,3	0,0
Fibra Alpaca	0,3	0,0	0,0	-	-	0,0	0,0	-	-
Huevos	3,1	0,5	0,5	-0,5	0,0	0,9	0,9	-0,7	0,0
Leche	3,7	1,9	1,8	-4,8	-0,2	3,9	3,8	-2,3	-0,1
SECTOR AGROPECUARIO	100,0			-10,5	-10,5			-7,7	-7,7

1/ Cifras preliminares.

2/ Estimado a precios de 2007.

3/ En base a la estructura de similar periodo de 2021.

4/ Peso Neto.

Fuente: Ministerio de Desarrollo Agrario y Gerencia Regional de Agricultura y Riego - Tacna.

Elaboración: BCRP - Sucursal Arequipa. Departamento de Estudios Económicos.

- El **subsector agrícola** registró una caída de 13,9 por ciento, propiciado principalmente por las menores áreas cosechadas orientadas al mercado externo y agroindustria (-37,5 por ciento), ante la nula producción de olivo y, en menor medida, de la menor producción de sandía (-44,9 por ciento), resultado atenuado por el crecimiento de la producción de orégano (74,1 por ciento), cebolla (137,1 por ciento) y vid (7,6 por ciento). Por su parte, los cultivos destinados al mercado interno se expandieron 6,8 por ciento, ante la mayor cosecha de zapallo (166,1 por ciento), pimiento (52,1 por ciento), tomate (13,7 por ciento), papa (4,5 por ciento), entre los principales.



- En el primer bimestre del año, la actividad agrícola decreció 9,9 por ciento, resultado asociado a la menor producción de los cultivos destinados al mercado externo y agroindustria (-22,9 por ciento), resultado fundamentalmente de la nula producción de olivo y, en menor grado, de cebolla (-32,9 por ciento) y sandía (-19,6 por ciento). En cuanto a los cultivos dirigidos al mercado interno, se registró una disminución de 1,6 por ciento, principalmente por el menor nivel de producción de ají (-27,1 por ciento), maíz choclo (-58,7 por ciento), papa (-9,9 por ciento) y maíz amiláceo (-91,7 por ciento), entre los más resaltantes.
- El **subsector pecuario** se contrajo 3,1 por ciento, ante los menores volúmenes de producción de leche (-4,8 por ciento), carne de ave (-4,5 por ciento) y huevos (-0,5 por ciento), debido a la menor disponibilidad de unidades para el ordeño y la saca. En el periodo acumulado a febrero, el subsector se contrajo 3,2 por ciento, por los menores volúmenes de producción de carne de ave (-5,2 por ciento), leche (-2,3 por ciento) y huevos (-0,7 por ciento) como resultado de la menor disponibilidad de unidades para la saca y el ordeño en las granjas y establos de la región.
- En cuanto al avance de **siembras de la campaña actual (2021/2022)**, al cierre de febrero, se registraron 6 213 hectáreas instaladas, reflejando una ligera disminución de 0,3 por ciento respecto a las áreas sembradas en el mismo periodo de la **campaña anterior (2020/2021)**. Dicha contracción se debió a las menores áreas de cultivos permanentes y semipermanentes que descendieron 67,8 por ciento, especialmente ante la nula siembra de alfalfa y manzana, y por la caída de siembras de olivo (-75,0 por ciento), orégano (-48,8 por ciento) y melón (-33,7 por ciento); entre otros. Por su parte, los cultivos transitorios crecieron 6,6 por ciento, especialmente por la mayor siembra de ají (14,1 por ciento), maíz amiláceo (13,9 por ciento), papa (18,3 por ciento) y tomate (22,3 por ciento), entre los más resaltantes.

CUADRO N° 3
SUPERFICIE SEMBRADA 1/
(Hectáreas)

	Campaña agrícola 2/		Variación	
	2020/2021	2021/2022	Absoluta	Porcentual
Cultivos Transitorios	5 656	6 027	371	6,6
Ají	1 054	1 203	149	14,1
Ají paprika	19	23	4	21,1
Arveja grano verde	13	8	-5	-38,5
Camote	211	247	36	17,1
Cebolla	236	252	16	6,8
Haba grano verde	45	53	8	17,8
Maíz amarillo duro	0	0	-	-
Maíz amiláceo	675	769	94	13,9
Maíz chala	1 354	1 370	16	1,2
Maíz choclo	95	89	-6	-6,3
Papa	377	446	69	18,3
Sandía	380	392	12	3,2
Tomate	148	181	33	22,3
Zapallo	157	159	2	1,3
Otros	892	835	-57	-6,4
Cultivos Permanentes y Semipermanentes	577	186	-391	-67,8
Alfalfa	58	0	-58	-100,0
Manzana	1	0	-1	-100,0
Melón	95	63	-32	-33,7
Olivo	56	14	-42	-75,0
Orégano	129	66	-63	-48,8
Vid	0	0	-	-
Otros	238	43	-195	-81,9
Total	6 233	6 213	-20	-0,3

1/ Cifras preliminares.

2/ De agosto a febrero.

Fuente: Gerencia Regional de Agricultura y Riego - Tacna.

Elaboración: BCRP - Sucursal Arequipa. Departamento de Estudios Económicos.



1.2 Sector pesca

- En febrero, el **sector pesca** registró un crecimiento interanual de 152,6 por ciento, ante la mayor extracción de especies marinas destinadas al consumo humano directo (26,1 por ciento), debido a la mayor captura de especies para la elaboración de congelado (19,4 por ciento) y seco que creció en más de mil por ciento. En contraste, se reportó un menor desembarque de recurso hidrobiológicos para el consumo en estado fresco (-27,7 por ciento), tales como bonito, tiburón azul, raya, entre otras especies; que contrarrestaron parcialmente el resultado final del sector.
- Entre enero y febrero, la actividad pesquera acumuló un crecimiento de 81,8 por ciento respecto al mismo periodo del año previo, debido a la mayor extracción de recursos marinos con mayor valor destinados a la elaboración de enlatado (602 toneladas) que creció en más de mil por ciento. Por otro lado, decreció el desembarque de especies marinas para el consumo en estado fresco (-30,1 por ciento), seco (-100,0 por ciento) y congelado (-7,0 por ciento).

CUADRO N° 4
SECTOR PESCA 1/
(Toneladas)

	Febrero			Enero - Febrero		
	2021	2022	Var.%	2021	2022	Var.%
Consumo Humano Directo	1 085	1 369	26,1	3 297	3 286	-0,3
Fresco	585	423	-27,7	1 500	1 049	-30,1
Congelado	483	577	19,4	1 758	1 635	-7,0
Seco	1	0	-100,0	2	0	-100,0
Enlatado	17	369	3/	37	602	3/
SECTOR PESCA 2/			152,6			81,8

1/ Cifras preliminares.

2/ Estimado a precios del 2007

3/ Variación mayor a 1 000 por ciento

Fuente: Ministerio de la Producción – PRODUCE y Gerencia Regional de la Producción

Elaboración: BCRP - Sucursal Arequipa. Departamento de Estudios Económicos.

1.3 Sector minería

- En febrero, la **actividad minera** registró una contracción de 7,5 por ciento en el periodo interanual, como resultado de los menores volúmenes de producción de cobre (-18,5 por ciento) y plata (-22,7 por ciento) en el proceso de flotación reportado principalmente por la empresa minera Southern Perú Copper (SPCC). En contraste, se reportaron mayores niveles de producción de oro (17,8 por ciento) y molibdeno (15,0 por ciento), que atenuaron parcialmente el resultado final del sector. A nivel de regiones, Tacna ocupó el segundo lugar en la producción de molibdeno, contribuyendo con el 29,2 por ciento del total nacional; en tanto que, se posicionó en el sexto lugar en la producción cuprífera al aportar el 8,8 por ciento del total producido.

CUADRO N° 5
SECTOR MINERÍA 1/

Unidades recuperables

(Variación % real respecto a similar periodo del año anterior)

Mineral	Estructura Porcentual 2020 2/	Febrero				Enero - Febrero			
		2021	2022	Var.%	Contribución al crecimiento 3/	2021	2022	Var.%	Contribución al crecimiento 3/
Cobre (TMF)	64,1	15 393	12 547	-18,5	-12,0	31 669	27 975	-11,7	-7,6
Oro (KGF)	3,1	150	177	17,8	0,4	308	346	12,5	0,3
Plata (KGF)	2,3	6 547	5 058	-22,7	-0,4	14 319	11 344	-20,8	-0,4
Molibdeno (TMF)	30,6	673	774	15,0	4,5	1 392	1 647	18,3	5,6
SECTOR MINERÍA 2/	100,0			-7,5	-7,5			-2,1	-2,1

1/ Cifras preliminares.

2/ A precios de 2007.

3/ En base a la estructura de similar periodo de 2021.

Fuente: Ministerio de Energía y Minas.

Elaboración: BCRP - Sucursal Arequipa. Departamento de Estudios Económicos.

- En el primer bimestre del año, la producción minera se contrajo 2,1 por ciento respecto al mismo periodo del año anterior, debido a la menor extracción de cobre (-11,7 por ciento) y plata (-20,8 por ciento). Por otro lado, se registró una mayor producción de oro (12,5 por ciento) y molibdeno (18,3), que atenuaron parcialmente el resultado final del sector. A nivel regional, Tacna se posicionó como el segundo productor de molibdeno a nivel nacional, al representar el 31,2 por ciento del total; mientras que, se ubicó como el sexto productor cuprífero del país, al contribuir con el 9,0 por ciento del total.
- En el primer bimestre del año, la inversión minera en la región sumó US\$ 22,9 millones, lo que significó una contracción de 35,4 por ciento respecto al mismo periodo del año anterior.

GRÁFICO N° 1
VARIACIÓN DE LA PRODUCCIÓN MINERA
(Variación % real respecto a similar mes del año anterior)

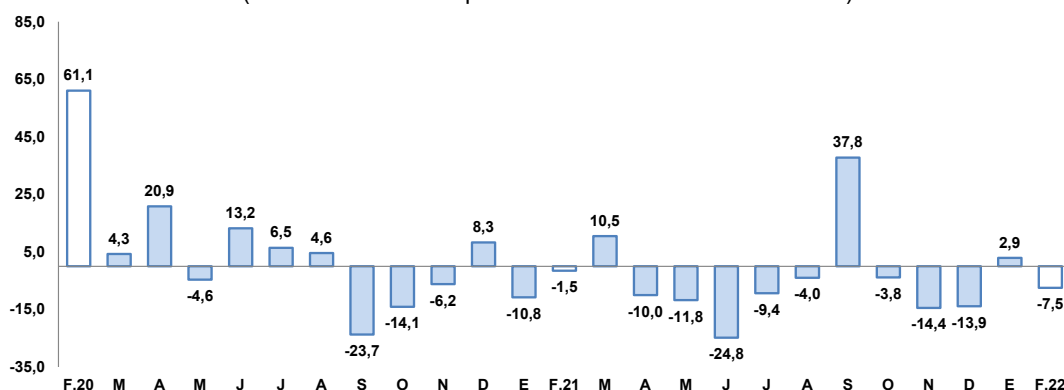

Fuente: Ministerio de Energía y Minas.

Elaboración: BCRP, Sucursal Arequipa, Departamento de Estudios Económicos.

- La **cotización internacional de los principales metales**, en febrero, reportó en su mayoría resultados positivos en el periodo intermensual. El precio promedio del cobre (US\$/TM 9 941) aumento 1,7 por ciento principalmente por las expectativas de una mayor demanda ante la mayor producción de vehículos eléctricos, y por la inestabilidad en la oferta proveniente de América Latina, entre otros. Por su parte, el precio promedio del oro (US\$/oz.tr. 1 856) se incrementó en 2,2 por ciento por las preocupaciones del conflicto bélico entre Rusia y Ucrania; mientras que, el precio promedio de la plata (US\$/oz.tr. 24) y el zinc (¢US\$/lb. 165) registraron un incremento de 1,7 por ciento y 0,9 por ciento, respectivamente. Por otra parte, el precio promedio del plomo (¢US\$/lb. 104) decreció 1,5 por ciento.

II. CRÉDITOS Y DEPÓSITOS

1. Créditos

- Al finalizar febrero, los saldos de **créditos** registraron la suma de S/ 2 972 millones, lo que representó una disminución de 0,8 por ciento respecto a similar período del año anterior. Por instituciones, la Banca múltiple concentró el 62,8 por ciento de las operaciones y reportó un decremento interanual del 0,4 por ciento; las Instituciones no bancarias presentaron el 34,6 por ciento y reportaron una caída de 1,4 por ciento ante las menores colocaciones de las Financieras (-17,2 por ciento); el Banco de la Nación otorgó el 2,2 por ciento de los créditos y sus saldos cayeron 4,1 por ciento. Finalmente, Agrobanco representó el 0,4 por ciento restante, registrando un crecimiento de 13,2 por ciento.
- Según el **tipo de moneda**, las colocaciones en moneda nacional representaron el 95,4 por ciento del total y cayeron en 0,6 por ciento; mientras que, los créditos en moneda extranjera registraron un descenso de 4,7 por ciento. Así, el **coeficiente de dolarización** para este periodo se ubicó en 4,6 por ciento, 0,2 puntos porcentuales menos que lo registrado en febrero de 2021.

CUADRO N° 6
CREDITO DIRECTO
(Saldos en millones de soles)

	Estructura %	Febrero		Var.% Nominal Feb-22 / Feb-21
		Feb-22	2021	
Banco de la Nación 1/	2,2	69	66	-4,1
Agrobanco 2/	0,4	10	12	13,2
Banca múltiple	62,8	1 872	1 865	-0,4
Instituciones no bancarias	34,6	1 043	1 029	-1,4
Financieras	5,4	195	162	-17,2
Cajas Municipales	28,9	840	858	2,2
Cajas Rurales	0,3	8	9	18,0
Edpymes	0,0	1	0	-100,0
Arrendamiento Financiero	0,0	0	0	-
TOTAL	100,0	2 995	2 972	-0,8
Empresas	68,4	2 040	2 034	-0,3
Personas	31,6	955	938	-1,8
Consumo	23,4	717	694	-3,2
Hipotecario	8,2	238	243	2,3
MN	95,4	2 850	2 834	-0,6
ME	4,6	145	138	-4,7
ME (Millo.US\$)		40	37	-7,4

1/ Considera sólo los créditos de consumo e hipotecario.

2/ No considera los créditos a las demás empresas del sistema financiero.

Fuente: SBS y AFP.

Elaboración: BCRP, Sucursal Arequipa, Departamento de Estudios Económicos.

- Por **tipo de crédito**, el 68,4 por ciento del total de colocaciones fueron para el sector empresarial, reportando una contracción de 0,3 por ciento; en tanto que, el restante 31,6 por ciento de las operaciones correspondieron a créditos personales, los que mostraron un decremento de 1,8 por ciento respecto al año anterior, debido a las menores colocaciones de consumo (-3,2 por ciento).

GRAFICO N° 2
VARIACIÓN DEL CREDITO DIRECTO
(Variación % respecto a similar mes del año anterior)

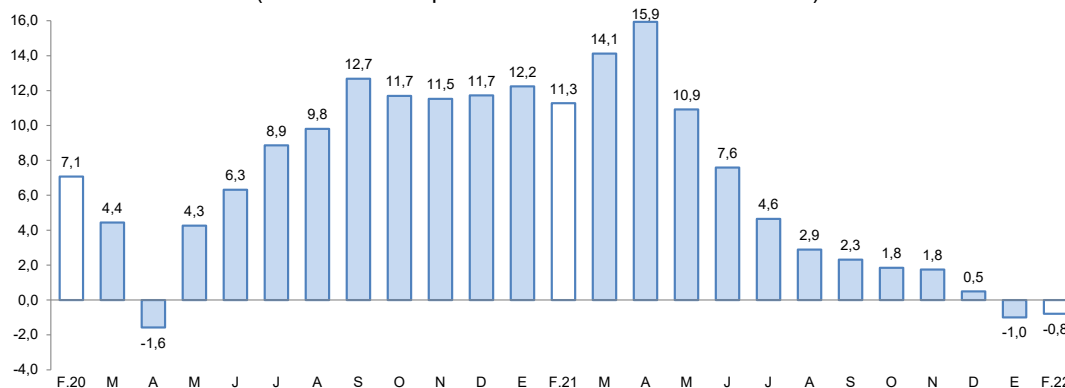

Fuente: Superintendencia de Banca, Seguros y AFP.

Elaboración: BCRP, Sucursal Arequipa, Departamento de Estudios Económicos.

- La **tasa de morosidad**, registrada en el mes de febrero, fue de 7,3 por ciento, lo que significó un incremento de 0,2 puntos porcentuales frente al comparativo del año 2021. Los mayores niveles de morosidad correspondieron a Agrobanco (28,2 por ciento), las Cajas Rurales de Ahorro y Crédito (12,9 por ciento) y a las Empresas Financieras (8,2 por ciento); en tanto que, las menores tasas se registraron en la Banca múltiple (7,3 por ciento), las Cajas municipales (7,0 por ciento) y el Banco de la Nación (2,7 por ciento)

GRAFICO N° 3
TASA DE MOROSIDAD 1/2/
(Porcentajes)

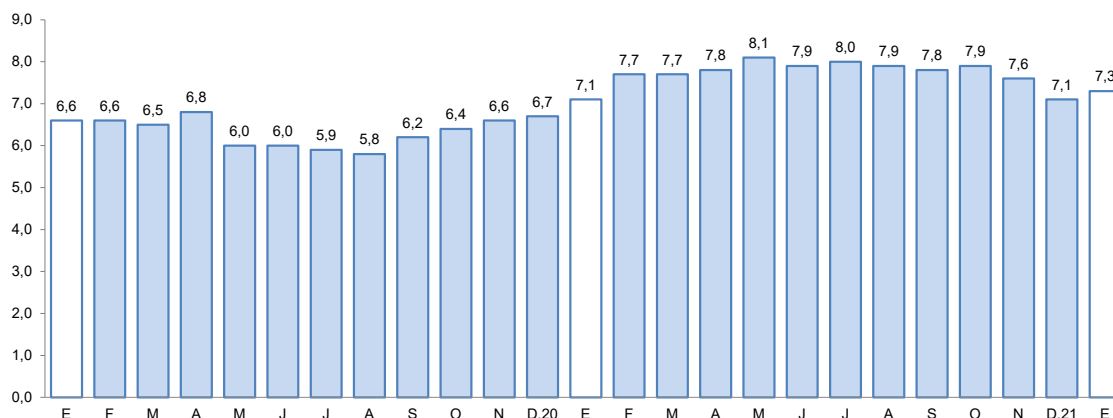

1/ Preliminar.

2/ Morosidad = (créditos vencidos + créditos en cobranza judicial) / colocaciones brutas.

Elaboración: BCRP, Sucursal Arequipa, Departamento de Estudios Económicos.

2. Depósitos

- En febrero, los saldos de **depósitos** sumaron S/ 2 662 millones, reportando una expansión de 9,2 por ciento respecto al saldo del mismo mes del año anterior. Por tipo de instituciones, la Banca múltiple agrupó el 63,2 por ciento de las operaciones y registró un crecimiento de 14,9 por ciento; las Instituciones no bancarias participaron del 21,4 por ciento del total y reportaron una caída del 4,1 por ciento debido a las menores operaciones en las Financieras (-4,2 por ciento) y Cajas Municipales (-4,2 por ciento). Finalmente, el Banco de la Nación captó el 15,4 por ciento restante y sus saldos tuvieron un crecimiento de 8,1 por ciento.

CUADRO N° 7
DEPÓSITOS
(Saldos en millones de soles)

	Estructura %		Febrero		Var.% Nominal
	Feb-22	2021	2022	Feb-22 / Feb-21	
Banco de la Nación	15,4	378	409	8,1	
Banca múltiple	63,2	1 465	1 683	14,9	
Instituciones no bancarias	21,4	595	571	-4,1	
Financieras	1,7	48	46	-4,2	
Cajas Municipales	19,6	545	522	-4,2	
Cajas Rurales	0,1	2	3	62,4	
TOTAL	100,0	2 438	2 662	9,2	
Vista	22,6	553	602	8,9	
Ahorro	55,3	1 235	1 471	19,2	
A plazo	22,1	650	589	-9,5	
MN	74,6	1 900	1 985	4,5	
ME	25,4	538	677	25,8	
ME (Mill. US\$)		148	180	22,2	

Fuente: SBS y AFP

Elaboración: BCRP, Sucursal Arequipa, Departamento de Estudios Económicos.

- Por **tipo de moneda**, los depósitos en soles significaron el 74,6 por ciento del total, cuyos saldos se incrementaron en 4,5 por ciento; en tanto que, el restante 25,4 por ciento de las operaciones se realizaron en moneda extranjera, registrando un incremento de 25,8 por ciento. De esta manera, el coeficiente de dolarización fue de 25,4 por ciento, ubicándose 3,4 puntos porcentuales por encima del valor registrado en febrero del año anterior.
- De acuerdo con la **modalidad de captación**, los depósitos de ahorro representaron el 55,3 por ciento del total de operaciones y reportaron un incremento de 19,2 por ciento; seguidos por los depósitos a la vista, que significaron el 22,6 por ciento del total y cuyos saldos

crecieron 8,9 por ciento; en tanto que, los depósitos a plazo alcanzaron el 22,1 por ciento restante y sus saldos evidenciaron una caída de 9,5 por ciento.

GRAFICO N° 4
VARIACIÓN DE LOS DEPOSITOS 1/
(Variación % respecto a similar mes del año anterior)

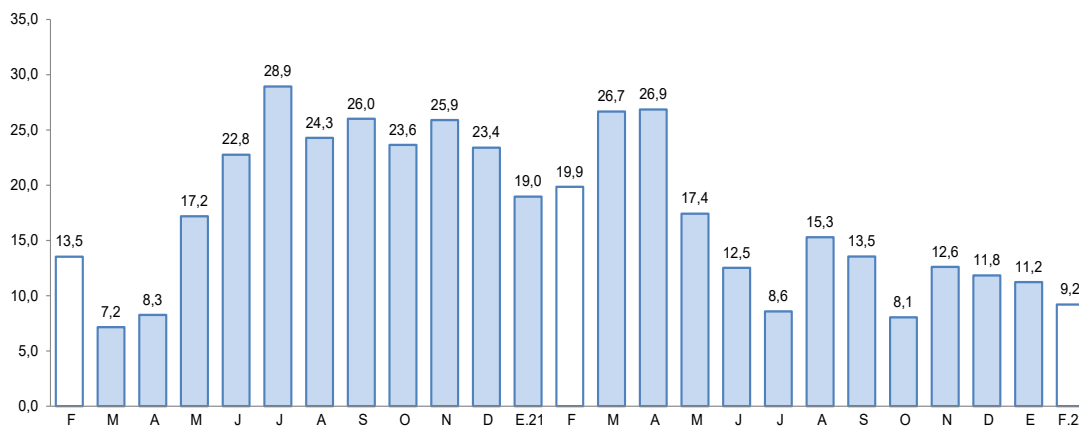

1/ Comprende Banco de la Nación, banca múltiple, cajas municipales, cajas rurales y financieras.

Fuente: Superintendencia de Banca, Seguros y AFP.

Elaboración: BCRP, Sucursal Arequipa, Departamento de Estudios Económicos.

- El ratio **colocaciones/depositos**, en febrero, fue de 1,12, ubicándose por debajo del nivel registrado en el mismo mes del año anterior (1,23).

III. EJECUCIÓN DEL PRESUPUESTO DE GASTOS DEL GOBIERNO GENERAL

1. Ejecución del gasto corriente no financiero

- En febrero, el **gasto corriente** sumó S/ 98 millones, evidenciando un decrecimiento real de 2,3 por ciento en el periodo interanual, impulsado principalmente por el menor gasto de los Gobiernos nacionales (-19,2 por ciento) y del Gobierno regional (-4,0 por ciento). En contraste, se reportó un incremento de los gasto de los Gobiernos locales (98,4 por ciento).
- Entre enero y febrero, el **gasto corriente** (S/ 174 millones), registró una disminución de 3,5 por ciento, el cual se explica por el menor gasto del Gobierno nacional (-12,7 por ciento) y del Gobierno regional (-2,7 por ciento). No obstante, el mayor gasto corriente de los Gobiernos locales (41,1 por ciento) contrarrestó parcialmente el resultado.
- La **inversión pública (formación bruta de capital)** sumó S/ 40 millones y registró un alza interanual de 28,9 por ciento en términos reales. Este resultado se sustenta en los mayores niveles de ejecución de los Gobiernos locales (70,9 por ciento) y del Gobierno nacional (67,9 por ciento). Por el contrario, la inversión del Gobierno regional se contrajo 24,1 por ciento.
- En el primer bimestre del año, la **inversión pública** (S/ 56 millones) acumuló un crecimiento de 23,8 por ciento con respecto a 2021; ello debido al mayor dinamismo de la inversión proveniente de los Gobiernos locales (91,0 por ciento) y el Gobiernos nacional (53,4 por ciento). No obstante, el Gobierno regional devengó 27,7 por ciento menos que en 2021, lo que atenuó el crecimiento acumulado.

CUADRO N° 8
TACNA: EJECUCIÓN DEL GASTO CORRIENTE NO FINANCIERO /1 /2
(Miles de soles)

	Febrero			Enero-Febrero		
	2021	2022	Var.% real	2021	2022	Var.% real
I. GASTOS CORRIENTES	94	98	-2,3	170	174	-3,5
Gobierno nacional	47	40	-19,2	79	73	-12,7
Gobierno regional	39	40	-4,0	76	79	-2,7
Gobiernos locales	9	18	98,4	15	22	41,1
Remuneraciones	50	54	3,2	101	104	-2,7
Gobierno nacional	20	19	-8,7	40	40	-6,7
Gobierno regional	28	27	-7,7	56	55	-5,8
Gobiernos locales	2	8	270,6	6	9	55,3
Bienes y Servicios	25	30	14,2	41	46	6,5
Gobierno nacional	10	11	-2,3	18	17	-10,6
Gobierno regional	8	10	12,0	14	16	12,1
Gobiernos locales	6	9	45,8	9	12	34,2
Transferencias 1/	20	14	-35,6	28	24	-20,6
Gobierno nacional	17	10	-42,2	21	16	-26,1
Gobierno regional	3	3	-11,8	7	7	-7,5
Gobiernos locales	1	1	35,0	1	1	9,4
II. FORMACIÓN BRUTA DE CAPITAL	29	40	28,9	43	56	23,8
Gobierno nacional	2	4	67,9	3	5	53,4
Gobierno regional	13	10	-24,1	23	18	-27,7
Gobiernos locales	14	26	70,9	16	33	91,0
III OTROS GASTOS DE CAPITAL 2/	0	0	-	0	0	-
GASTO NO FINANCIERO TOTAL (I+II+III)	123	138	5,1	213	230	2,0
Gobierno nacional	49	44	-15,3	82	79	-10,0
Gobierno regional	52	50	-8,9	100	96	-8,5
Gobiernos locales	23	43	81,3	31	55	67,2

1/ Información actualizada al 28 de febrero de 2022.

2/ Comprende la adquisición de activos no financieros.

Fuente: MEF.

Elaboración: BCRP, Sucursal Arequipa. Departamento de Estudios Económicos.

- De esta manera, el **avance de ejecución** de la inversión pública en la región fue de 3,6 por ciento del PIM, impulsado por la ejecución de los Gobiernos locales que sumaron un avance del 5,0 por ciento, del Gobierno regional que registró una ejecución del 3,8 por ciento, y del Gobierno nacional que reportó un avance de 1,7 por ciento.

GRÁFICO N° 5
TACNA: VARIACIÓN DE LA INVERSIÓN PÚBLICA
(Variación % real)

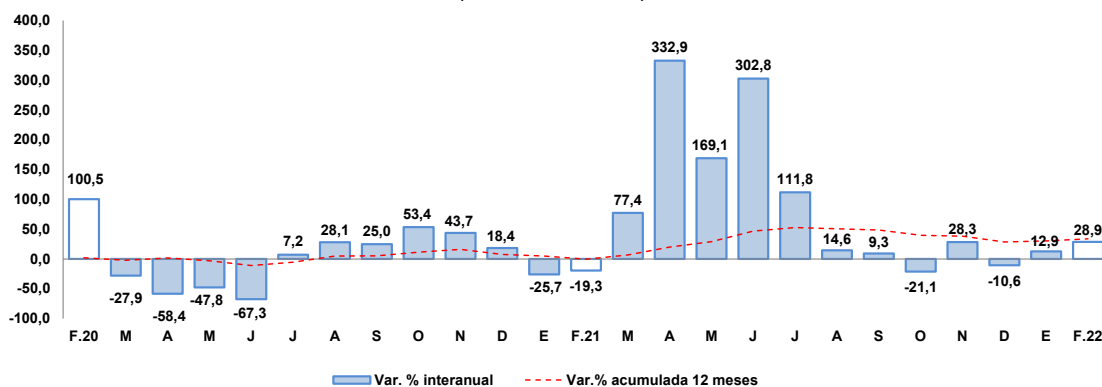

Fuente: Ministerio de Economía y Finanzas.

Elaboración: BCRP, Sucursal Arequipa, Departamento de Estudios Económicos

- Los principales proyectos que se ejecutaron en los tres niveles de gobierno fueron:

Por el Gobierno nacional:

- Mejoramiento del servicio académico de pregrado de da E.P. de Artes - Fiag de la Universidad Nacional Jorge Basadre Grohmann De Tacna; con un monto de inversión de S/ 1,6 millones.
- Mejoramiento del servicio académico de la E.P. de Ingeniería Civil - Fiag de la Universidad Nacional Jorge Basadre Grohmann De Tacna; por S/ 1,2 millones.
- Construcción y equipamiento de una nueva planta de tratamiento de agua potable de Calana, distrito de Calana - Tacna; con un monto de inversión de S/ 708,5 mil.
- Instalación de banda ancha para la conectividad integral y desarrollo social de la región Tacna; por S/ 90 mil.
- Mejoramiento de los servicios policiales en el puesto de vigilancia de frontera Collpa – Tacna, distrito de Ticaco provincia de Tarata; con un monto de S/ 40,5 mil.

En el Gobierno regional:

- Mejoramiento y ampliación de los servicios educativos del nivel secundario de la Institucion Educativa Mariscal Cáceres, distrito de Ciudad Nueva - Tacna; por un monto de S/ 1,9 millones.
- Mejoramiento del servicio educativo en el nivel primaria y secundaria de la Institucion Educativa Procer Manuel Calderon De La Barca Promuvi Viñani IV Etapa - distrito de Coronel Gregorio Albarracín Lanchipa - Tacna; con una inversión de S/ 1,4 millones.
- Mejoramiento de la vía vecinal Ta-556 Tramo: Susapaya- Sitajara en los distritos de Sitajara y Susapaya, provincia de Tarata - Tacna; con S/ 1,2 millones.
- Mejoramiento del servicio de agua para riego mediante el Canal Sayllani en la Comision de Regantes de Estique – Talabaya, distritos de Estique y Estique Pampa - provincia de Tarata - Tacna; con un monto de S/ 847 mil.
- Creación del servicio de agua potable, alcantarillado en el Providit Bohemia Tacneña, 300 Casas y Providit Lote Y del distrito de Tacna; por S/ 755,6 mil.

Por los **Gobiernos locales:**

- Mejoramiento del servicio de la gestión integral de residuos sólidos del distrito de Ite - provincia de Jorge Basadre - Tacna; con un monto de inversión de S/ 2,7 millones.
- Reparación de pavimento en la vía vecinal Ta-586 desde el empalme con la TA-101 (Lateral C) hasta el empalme con la Ta-587 (lateral D) del distrito de Ite, provincia Jorge Basadre - Tacna; con un monto de inversión de S/ 1,2 millones.
- Mejoramiento del servicio de protección en riberas del río Carumbaya (Sector Colocaya) vulnerables ante el peligro de inundaciones en Ilabaya, capital del distrito de Ilabaya - provincia de Jorge Basadre - Tacna; por S/ 929,2 mil.
- Reparación de pavimento en la vía vecinal Ta-584 desde el empalme de la Ta-101 hasta punta de carretera del lateral F del distrito de Ite, provincia Jorge Basadre - Tacna; con un monto de inversión de S/ 905,6 mil.
- Mejoramiento del servicio de la gestión integral de residuos sólidos del distrito de Ite - provincia de Jorge Basadre - Tacna; con un monto de inversión de S/ 746,6 mil.

IV. ANEXOS



ANEXO 1

TACNA: PRODUCCIÓN AGROPECUARIA 1/
(Toneladas métricas)

PRODUCTOS	2021											2022		PRODUCTOS	
	FEB	MAR	ABR	MAY	JUN	JUL	AGO	SET	OCT	NOV	DIC	ENE	FEB		
AGRICOLA															AGRICOLA
Cebolla	275	1 885	2 464	1 226	145	855	1 148	946	775	417	337	410	751	Cebolla	
Olivo	2 200	4 653	19 338	50 550	28 732	0	0	0	0	0	0	0	0	Olivo	
Orégano	185	206	2 507	1 195	352	253	237	258	1 994	2 490	795	307	322	Orégano	
Sandia	2 215	1 182	1 544	0	0	0	0	484	3 169	3 491	5 336	3 165	1 221	Sandia	
Alfalfa	24 271	24 275	23 824	24 495	23 912	23 663	23 228	23 622	23 401	23 299	23 733	24 644	24 450	Alfalfa	
Aji	2 253	1 920	2 760	1 226	429	414	102	138	211	100	150	1 727	2 064	Aji	
Maiz amiláceo	15	0	9	300	1 549	16	0	0	6	0	0	0	3	Maiz amiláceo	
Maiz chala	8 115	7 416	8 107	9 946	6 955	9 941	9 611	8 047	8 587	8 262	7 141	7 898	8 599	Maiz chala	
Maiz choclo	273	441	316	0	54	167	190	191	89	116	97	115	122	Maiz choclo	
Papa	1 321	3 063	1 659	610	233	435	405	506	332	299	218	576	1 380	Papa	
Pimiento	315	146	140	35	95	156	212	240	239	262	329	324	479	Pimiento	
Tomate	1 451	987	848	529	297	313	585	772	785	762	1 161	1 679	1 650	Tomate	
Vid	2 060	2 162	97	0	0	0	0	0	0	0	0	1 748	2 217	Vid	
Zapallo	1 305	743	341	200	85	426	1 587	6 349	1 222	864	789	1 618	3 472	Zapallo	
PECUARIO														PECUARIO	
Carne de ave	1 465	1 617	1 722	1 765	1 714	1 778	1 664	1 562	1 600	1 557	1 674	1 640	1 399	Carne de ave	
Carne de porcino	234	226	230	238	234	235	231	234	236	244	265	228	238	Carne de porcino	
Carne de vacuno	79	76	80	81	79	86	83	78	80	86	95	71	80	Carne de vacuno	
Huevo	453	466	504	448	502	485	472	424	477	401	413	436	451	Huevo	
Leche	1 857	2 049	1 757	2 051	2 023	2 047	2 040	2 058	1 960	2 004	1 895	2 044	1 768	Leche	
Otros Pecuarios														Otros Pecuarios	
Carne de alpaca	18	15	18	20	23	24	25	22	19	19	22	18	18	Carne de alpaca	
Carne de llama	10	10	11	12	13	13	13	13	13	11	14	10	10	Carne de llama	
Carne de caprino	6	6	6	7	7	7	9	7	8	8	8	5	6	Carne de caprino	
Carne de ovino	14	15	16	16	16	17	17	18	17	18	19	14	15	Carne de ovino	

1/ Cifras Preliminares

Fuente: Ministerio de Desarrollo Agrario y Gerencia Regional de Agricultura y Riego - Tacna.

Elaboración: BCRP - Sucursal Arequipa. Departamento de Estudios Económicos.



ANEXO 2

**TACNA: EXTRACCIÓN DE ESPECIES HIDROBIOLÓGICAS 1/
(Toneladas métricas)**

ESPECIES	2021											2022		ESPECIES
	FEB	MAR	ABR	MAY	JUN	JUL	AGO	SET	OCT	NOV	DIC	ENE	FEB	
CHD 2/	1085	868	291	286	136	151	241	1631	608	611	1423	1917	1369	CHD 2/
1. Fresco	585	719	144	183	71	105	120	1548	487	586	799	626	423	1. Fresco
2. Congelado	483	35	20	54	63	46	118	79	75	24	500	1058	577	2. Congelado
3. Seco	1	0	1	1	1	0	1	1	1	1	2	0	0	3. Seco
4. Enlatado	17	115	126	48	0	0	2	4	45	0	122	233	369	4. Enlatado

1/ Cifras preliminares

2/ Consumo Humano Directo

Fuente: Ministerio de la Producción – PRODUCE y Gerencia Regional de la Producción

Elaboración: BCRP - Sucursal Arequipa. Departamento de Estudios Económicos.



ANEXO 3

TACNA: PRODUCCIÓN MINERA 1/
(unidades recuperables)

PRODUCTOS	2021											2022		PRODUCTOS
	FEB	MAR	ABR	MAY	JUN	JUL	AGO	SET	OCT	NOV	DIC	ENE	FEB	
MINERÍA METÁLICA														MINERÍA METÁLICA
Cobre (TMF)	15 393	16 781	16 422	17 488	15 227	17 111	16 244	15 910	15 638	12 161	15 904	15 428	12 547	Cobre (TMF)
Oro (KGF)	150	172	176	188	224	216	207	207	188	164	161	169	177	Oro (KGF)
Plata (KGF)	6 547	7 437	7 147	7 298	6 187	7 212	6 961	6 527	6 555	5 048	6 420	6 286	5 058	Plata (KGF)
Molibdeno (TMF)	673	880	748	766	596	845	891	1 171	869	994	1 064	873	774	Molibdeno (TMF)

1/ Cifras Preliminares

Fuente: Ministerio de Energía y Minas.

Elaboración: BCRP - Sucursal Arequipa. Departamento de Estudios Económicos.

ANEXO 4

TACNA: IMPORTACIONES 1/
(Valor FOB - Millones de US\$)

DESCRIPCIÓN	2021											2022		DESCRIPCIÓN
	FEB	MAR	ABR	MAY	JUN	JUL	AGO	SET	OCT	NOV	DIC	ENE	FEB	
I. BIENES DE CONSUMO	13,7	18,7	19,0	16,6	22,7	19,8	17,8	18,7	21,2	19,8	18,0	13,4	15,6	I. BIENES DE CONSUMO
Bienes de Consumo no Duradero	11,7	16,3	16,8	14,6	19,9	17,7	15,1	15,6	17,7	16,6	15,3	11,3	13,2	Bienes de Consumo no Duradero
Bienes de Consumo Duradero	2,0	2,4	2,2	2,0	2,8	2,2	2,7	3,0	3,5	3,1	2,7	2,0	2,4	Bienes de Consumo Duradero
II. INSUMOS	5,6	9,7	9,9	11,8	13,6	14,1	18,7	21,7	23,5	27,3	21,3	18,7	17,8	II. INSUMOS
Combustibles, Lubricantes y Conexos	0,1	1,7	0,0	0,9	1,0	0,7	0,1	0,3	0,2	0,6	0,9	0,6	0,2	Combustibles, Lubricantes y Conexos
Materias Primas para la Agricultura	0,2	0,1	0,2	0,2	0,2	1,0	2,4	2,9	3,7	5,9	4,9	2,4	1,6	Materias Primas para la Agricultura
Materias Primas para la Industria	5,3	8,0	9,6	10,7	12,4	12,4	16,2	18,5	19,6	20,8	15,5	15,6	16,0	Materias Primas para la Industria
III. BIENES DE CAPITAL	32,1	30,5	23,4	29,6	20,5	42,3	44,1	37,8	45,6	44,4	43,4	33,9	35,2	III. BIENES DE CAPITAL
Materiales de Construcción	2,4	3,0	2,4	2,5	2,6	5,7	6,4	6,9	4,8	3,5	3,5	2,1	2,9	Materiales de Construcción
Bienes de Capital para la Agricultura	0,7	0,2	0,4	0,8	0,8	0,4	0,8	1,1	1,0	0,8	0,7	0,6	0,1	Bienes de Capital para la Agricultura
Bienes de Capital para la Industria	7,4	9,7	10,4	13,3	9,7	17,3	14,9	14,0	12,9	13,1	16,1	10,5	12,3	Bienes de Capital para la Industria
Equipos de Transporte	21,7	17,5	10,2	13,2	7,4	18,9	22,0	15,8	26,9	27,0	23,2	20,7	19,9	Equipos de Transporte
TOTAL	51,5	58,9	52,3	58,1	56,9	76,2	80,6	78,1	90,2	91,5	82,8	66,0	68,5	TOTAL

1/ Cifras preliminares

Fuente: SUNAT.

Elaboración: BCRP - Sucursal Arequipa. Departamento de Estudios Económicos.



ANEXO 5

TACNA: ESTRUCTURA DE IMPORTACIONES POR PRINCIPALES PAÍSES DE ORIGEN
ENERO - FEBRERO
(Valor FOB - Millones de US\$)

País	Principales Productos	% del Total	Valor FOB acumulado	Estructura % por país
Chile		40,9	55,1	100,0%
	Demás partes destinadas a las máquinas (grúas)		6,3	11,5%
	Preparaciones para concentración de minerales		2,3	4,2%
	Las demás partes de bombas para líquidos		1,9	3,4%
	Los demás desperdicios defundición		1,4	2,6%
	Manzanas frescas		1,3	2,3%
	Los demás duraznos incluidos los grifones y nectarinas		0,9	1,7%
	Las demás máquinas y aparatos de elevación		0,9	1,6%
	Otros		40,0	72,7%
Reino Unido		18,3	24,6	100,0%
	Vehículos diesel para transporte de mercancías		15,9	64,6%
	Tractores		7,7	31,5%
	Camionetas pick-up ensambladas superior a 9,3 t		0,9	3,7%
	Vehículos de peso total con carga > a 6,2 t		0,1	0,3%
	Otros		0,0	0,0%
Brasil		17,0	22,9	100,0%
	Camionetas pick-up ensambladas superior a 9,3 t		3,5	15,2%
	Tractores		3,2	13,9%
	Vehículos diesel para transporte de mercancías		3,2	13,8%
	Otros		13,1	57,1%
Argentina		5,8	7,8	100,0%
	Diccionarios y enciclopedias		0,7	9,3%
	Las demás preparaciones capilares		0,4	5,3%
	Otros		6,6	85,4%
República Popular De China		3,9	5,2	100,0%
	Hidrogenosulfuro (sulfito) de sodio		1,1	20,5%
	Los demás calzados que cubran el tobillo		0,8	14,6%
	Otros		3,4	64,9%
Zonas Francas Del Perú		3,8	5,1	100,0%
	Ropas de fibras sintéticas o artificiales		1,6	32,5%
	Ladrillos de construcción		1,5	30,4%
	Otros		1,9	37,1%
Otros		10,3	13,9	
TOTAL		100,0	134,5	

Fuente: SUNAT

Elaboración: BCRP - Sucursal Arequipa. Departamento de Estudios Económicos.



ANEXO 6

TACNA: ESTRUCTURA DE IMPORTACIONES POR PRINCIPALES PRODUCTOS
ENERO - FEBRERO
(Valor FOB - Millones de US\$)

Producto	% del Total	Valor FOB acumulado	Estructura % por producto
Vehículos diesel para transporte de mercancías	14,2	19,0	100,0%
Reino Unido		15,9	83,4%
Brasil		3,2	16,6%
Otros		0,0	0,0%
Tractores	8,1	10,9	100,0%
Reino Unido		7,7	70,9%
Brasil		3,2	29,1%
Otros		0,0	0,0%
Demás partes destinadas a las máquinas (grúas)	5,9	7,9	100,0%
Chile		6,3	80,2%
Estados Unidos		1,4	18,3%
Otros		0,1	1,5%
Vehículos para transporte de mercancías, superior a 9,3 t	3,3	4,4	100,0%
Brasil		3,5	79,3%
Reino Unido		0,9	20,7%
Otros		0,0	0,0%
Los demás calzados que cubran el tobillo	2,3	3,1	100,0%
Brasil		1,5	48,4%
República Popular De China		0,8	24,8%
Zonas Francas Del Perú		0,3	9,7%
Otros		0,5	17,1%
Preparaciones para concentración de minerales	2,0	2,7	100,0%
Chile		2,3	86,5%
Otros		0,4	13,5%
Sulfuro de sodio	2,0	2,7	100,0%
Perú		1,6	59,6%
Otros		1,1	40,4%
Los demás Vehículos automóbiles para transporte	1,5	2,0	100,0%
Brasil		2,0	100,0%
Otros	60,9	81,9	
TOTAL	100,0	134,5	

Fuente: SUNAT

Elaboración: BCRP - Sucursal Arequipa. Departamento de Estudios Económicos.



ANEXO 7

TACNA: INGRESOS RECAUDADOS POR EL GOBIERNO CENTRAL
(Millones de soles)

	2021											2022		
	FEB	MAR	ABR	MAY	JUN	JUL	AGO	SEP	OCT	NOV	DIC	ENE	FEB	
I. INGRESOS TRIBUTARIOS	53	67	65	60	66	66	78	89	100	100	107	71	75	I. INGRESOS TRIBUTARIOS
1. Impuesto a los Ingresos	7	11	16	8	9	7	10	9	11	12	11	12	10	1. Impuesto a los Ingresos
- Personas Naturales	3	3	3	3	3	2	4	3	3	5	4	4	3	- Personas Naturales
- Personas Jurídicas	4	5	6	4	5	5	6	6	7	7	8	8	7	- Personas Jurídicas
- Regularizaciones	0	2	6	0	1	0	1	0	1	0	0	0	0	- Regularizaciones
2. Impuesto a la Importación	3	5	5	5	7	6	5	5	7	7	6	3	3	2. Impuesto a la Importación
3. Impuesto General a las Ventas	41	49	42	45	48	51	60	73	80	79	85	53	60	3. Impuesto General a las Ventas
- Operaciones Internas	8	7	6	6	6	6	7	8	8	6	8	10	8	- Operaciones Internas
- Operaciones Externas	33	42	36	39	42	45	53	65	72	73	77	43	52	- Operaciones Externas
4. Impuesto Selectivo al Consumo	0	0	1	0	1	0	1	1	1	1	2	1	1	4. Impuesto Selectivo al Consumo
5. Otros Ingresos Tributarios	1	1	2	1	1	2	2	2	2	2	2	2	1	5. Otros Ingresos Tributarios
II. INGR. NO TRIBUTARIOS	0	0	0	1	1	0	0	0	0	0	0	2	1	II. INGR. NO TRIBUTARIOS
INGRESOS CORRIENTES (I+II)	53	67	66	60	67	66	78	90	100	100	107	72	77	INGRESOS CORRIENTES (I+II)

Fuente: SUNAT.

Elaboración: BCRP, Sucursal Arequipa. Departamento de Estudios Económicos.

ANEXO 8

TACNA: EJECUCIÓN DE GASTOS DEL GOBIERNO NACIONAL 3/
(Millones de soles)

	2021											2022		
	FEB	MAR	ABR	MAY	JUN	JUL	AGO	SET	OCT	NOV	DIC	ENE	FEB	
GASTOS NO FINANCIEROS	49	62	72	47	47	59	48	91	63	86	93	35	44	GASTOS NO FINANCIEROS
A. GASTOS CORRIENTES	47	59	60	41	39	49	39	79	54	79	73	33	40	A. GASTOS CORRIENTES
1. Remuneraciones	20	20	19	18	19	23	20	22	21	23	24	20	19	1. Remuneraciones
2. Bienes y servicios	10	10	11	10	11	13	11	24	15	35	19	7	11	2. Bienes y servicios
3. Transferencias 1/	17	29	31	13	9	12	9	34	18	20	30	6	10	3. Transferencias 1/
B. GASTOS DE CAPITAL	2	3	11	7	8	10	10	12	4	8	20	1	4	B. GASTOS DE CAPITAL
1. Formación bruta de capital	2	3	11	7	8	10	10	12	4	8	19	1	4	1. Formación bruta de capital
2. Otros gastos de capital 2/	0	0	0	0	0	0	0	0	0	0	1	0	0	2. Otros gastos de capital 2/

1/ Incluye el pago de pensiones, donaciones, transferencias y otros gastos corrientes.

2/ Incluye donaciones y transferencias.

3/ Información actualizada al 28 de febrero de 2022.

Fuente: MEF

Elaboración: BCRP, Sucursal Arequipa. Departamento de Estudios Económicos



ANEXO 9

TACNA: EJECUCIÓN DE GASTOS DEL GOBIERNO REGIONAL 3/
(Millones de soles)

	2021											2022		
	FEB	MAR	ABR	MAY	JUN	JUL	AGO	SET	OCT	NOV	DIC	ENE	FEB	
GASTOS NO FINANCIEROS	52	65	67	58	60	71	58	77	58	64	160	46	50	GASTOS NO FINANCIEROS
A. GASTOS CORRIENTES	39	42	46	43	42	48	45	60	43	42	128	39	40	A. GASTOS CORRIENTES
1. Remuneraciones	28	28	30	28	29	29	30	29	26	26	39	28	27	1. Remuneraciones
2. Bienes y servicios	8	10	12	12	10	14	11	13	13	12	30	7	10	2. Bienes y servicios
3. Transferencias 1/	3	4	3	3	4	4	4	18	4	4	59	4	3	3. Transferencias 1/
B. GASTOS DE CAPITAL	13	23	21	15	17	16	14	16	15	22	32	7	10	B. GASTOS DE CAPITAL
1. Formación bruta de capital	13	23	21	15	17	16	14	16	15	22	32	7	10	1. Formación bruta de capital
2. Otros gastos de capital 2/	0	0	0	0	0	0	0	0	0	0	0	0	1	2. Otros gastos de capital 2/

1/ Incluye el pago de pensiones, donaciones, transferencias y otros gastos corrientes.

2/ Incluye donaciones y transferencias.

3/ Información actualizada al 28 de febrero de 2022.

Fuente: MEF

Elaboración: BCRP, Sucursal Arequipa. Departamento de Estudios Económicos.

ANEXO 10

TACNA: EJECUCIÓN DE GASTOS DE LOS GOBIERNOS LOCALES 3/
(Millones de soles)

	2021											2022		
	FEB	MAR	ABR	MAY	JUN	JUL	AGO	SET	OCT	NOV	DIC	ENE	FEB	
GASTOS NO FINANCIEROS	23	51	43	40	53	49	52	51	48	62	155	12	43	GASTOS NO FINANCIEROS
A. GASTOS CORRIENTES	9	23	20	21	25	21	22	24	21	23	62	4	18	A. GASTOS CORRIENTES
1. Remuneraciones	2	6	4	5	4	6	4	4	4	5	7	1	8	1. Remuneraciones
2. Bienes y servicios	6	17	15	15	20	15	17	19	16	17	55	3	9	2. Bienes y servicios
3. Transferencias 1/	1	1	1	1	1	1	1	1	1	1	1	0	1	3. Transferencias 1/
B. GASTOS DE CAPITAL	14	27	22	19	27	28	30	26	27	39	92	7	26	B. GASTOS DE CAPITAL
1. Formación bruta de capital	14	27	22	19	27	28	30	26	27	39	92	7	26	1. Formación bruta de capital
2. Otros gastos de capital 2/	0	0	0	0	0	0	0	0	0	0	0	0	1	2. Otros gastos de capital 2/

1/ Incluye el pago de pensiones, donaciones, transferencias y otros gastos corrientes.

2/ Incluye donaciones y transferencias.

3/ Información actualizada al 28 de febrero de 2022.

Fuente: MEF

Elaboración: BCRP, Sucursal Arequipa. Departamento de Estudios Económicos.



ANEXO 11

TACNA: CRÉDITOS
(Saldo en millones de soles)

ENTIDADES	2021											2022		ENTIDADES
	FEB	MAR	ABR	MAY	JUN	JUL	AGO	SET	OCT	NOV	DIC	ENE	FEB	
I. BANCO DE LA NACIÓN	69	69	68	67	66	65	64	64	64	64	66	65	66	I. BANCO DE LA NACIÓN
II. AGROBANCO	10	8	8	9	9	10	11	11	11	12	12	11	12	II. AGROBANCO
III. BANCA MÚLTIPLE	1 872	1 902	1 916	1 918	1 899	1 882	1 868	1 926	1 941	1 965	1 935	1 885	1 865	III. BANCA MÚLTIPLE
IV. INSTIT. NO BANCARIAS	1 043	1 037	1 040	1 029	1 025	1 030	1 028	1 030	1 029	1 030	1 027	1 019	1 029	IV. INSTIT. NO BANCARIAS
Empresas Financieras	195	189	185	169	167	164	162	161	161	162	164	161	162	Empresas Financieras
Cajas Municipales	840	840	846	851	850	857	857	860	858	859	853	849	858	Cajas Municipales
Cajas Rurales	8	8	8	8	8	8	9	9	9	9	9	9	9	Cajas Rurales
Edpymes	1	1	1	0	0	0	0	0	0	0	0	0	0	Edpymes
TOTAL (I+II+III)	2 995	3 016	3 032	3 023	2 999	2 986	2 971	3 031	3 046	3 070	3 039	2 981	2 972	TOTAL (I+II+III)
Moneda Nacional	2 850	2 873	2 880	2 867	2 846	2 828	2 819	2 883	2 905	2 907	2 882	2 838	2 834	Moneda Nacional
Moneda Extranjera	145	143	152	157	153	158	152	148	141	163	157	143	138	Moneda Extranjera

Fuente: SBS y AFP

Elaboración: BCRP, Sucursal Arequipa. Departamento de Estudios Económicos.



ANEXO 12

TACNA: DEPÓSITOS
(Saldo en millones de soles)

ENTIDADES	2021											2022		ENTIDADES
	FEB	MAR	ABR	MAY	JUN	JUL	AGO	SET	OCT	NOV	DIC	ENE	FEB	
I. BANCO DE LA NACIÓN	378	375	374	372	366	379	380	388	386	386	422	416	409	I. BANCO DE LA NACIÓN
II. BANCA MÚLTIPLE	1 465	1 536	1 562	1 568	1 545	1 591	1 708	1 699	1 602	1 740	1761	1 703	1 703	II. BANCA MÚLTIPLE
III. INSTIT. NO BANCARIAS	595	595	592	584	581	591	595	598	593	599	580	580	571	III. INST. NO BANCARIAS
Empresas Financieras	48	50	50	49	47	48	48	49	47	48	48	46	46	Empresas Financieras
Cajas Municipales	545	543	541	534	532	542	546	547	543	549	529	532	522	Cajas Municipales
Cajas Rurales	2	2	2	2	2	2	2	2	3	2	3	3	3	Cajas Rurales
TOTAL (I+II+III)	2 438	2 505	2 528	2 524	2 492	2 561	2 683	2 685	2 580	2 725	2762	2 699	2 662	TOTAL (I+II+III)
Moneda Nacional	1 900	1 953	1 966	1 938	1 915	1 961	2 063	2 000	1 967	2 061	2063	2 031	1 985	Moneda Nacional
Moneda Extranjera	538	552	563	586	577	600	620	685	613	664	699	668	677	Moneda Extranjera

Fuente: SBS y AFP

Elaboración: BCRP, Sucursal Arequipa. Departamento de Estudios Económicos.

