

**BANCO CENTRAL DE RESERVA DEL PERÚ**

**SUCURSAL AREQUIPA**



**MOQUEGUA: Síntesis de Actividad Económica  
Agosto 2022<sup>1</sup>**

**Departamento de Estudios Económicos**

---

<sup>1</sup> En el presente informe participaron: Lizzie Jugo, Nilda Cabrera y Elizabeth Quipe.



# ÍNDICE

*Página*

- RESUMEN EJECUTIVO ..... 3**
  
- I. ACTIVIDAD PRODUCTIVA ..... 5**
  - 1. Actividad primaria ..... 5
    - 1.1 Sector agropecuario ..... 5
    - 1.2 Sector pesca..... 6
    - 1.3 Sector minería ..... 7
  - 2. Otros indicadores sectoriales ..... 9
    - 2.1 Sector manufactura ..... 9
  
- II. CRÉDITO Y DEPÓSITOS..... 10**
  - 1. Créditos ..... 10
  - 2. Depósitos ..... 11
  
- III. EJECUCION DEL PRESUPUESTO DE GASTOS DEL GOBIERNO GENERAL..... 13**
  - 1. Ejecución del gasto corriente no financiero..... 13
  
- IV. ANEXOS ..... 16**

## RESUMEN EJECUTIVO

---

### Principales hechos de importancia

- En agosto, los sectores primarios reportaron resultados mixtos en el periodo interanual, **sector agropecuario** presentó una expansión de 32,4 por ciento, asimismo **pesca** se incrementó 245,3 por ciento, en contraste, el **sector minero** registró una caída de 2,4 por ciento.
- En cuanto a otros **indicadores de actividad económica**, la **inversión pública** presentó un alza de 79,9 por ciento; el sector **manufactura** creció 4,1 por ciento. Por su parte, los créditos cerraron con una caída del 5,3 por ciento, asimismo que los depósitos disminuyeron 9,7 por ciento, interanual.

### Actividad primaria

- El **sector agropecuario** se expandió en 32,4 por ciento en términos interanuales, por la mayor producción de la actividad agrícola de 40,4 por ciento, impulsado por el alza de producción de cultivos orientados tanto al mercado externo y agroindustria (1,3 por ciento) como al mercado interno (48,0 por ciento). En contraste, la actividad pecuaria reportó una leve caída de 0,6 por ciento. Entre enero y agosto del presente año, el sector mostró un incremento de 9,4 por ciento.
- En agosto, el **sector pesquero** reportó un incremento de 245,3 por ciento con relación al periodo comparativo interanual ante la mayor extracción de anchoveta para el consumo industrial (456,5 por ciento); asimismo, se registró un incremento en los desembarques de especies destinadas al consumo humano directo (3,5 por ciento). Entre enero y agosto, el sector cayó 4,0 por ciento debido a la menor captura de especies para el consumo humano directo (-23,0 por ciento).
- El **sector minero** cayó 2,4 por ciento con respecto al anterior periodo anual, por una menor explotación de cobre (-6,3 por ciento), oro (-16,5 por ciento) y plata (-16,6 por ciento). En contraste, se registró una mayor extracción de molibdeno (16,1 por ciento). A nivel regional, Moquegua ocupó el tercer lugar en la producción de molibdeno, al aportar el 14,7 por ciento del total; en tanto que, se posicionó en el octavo lugar en la producción de cobre, al contribuir con el 6,8 por ciento del total nacional.

### Otros indicadores de actividad económica

- El **sector fabril** creció 4,1 por ciento frente a su periodo comparativo interanual, ante una mayor producción de harina y aceite de pescado (474,8 por ciento) y cobre blíster (7,8 por ciento). En el acumulado a agosto, el sector registró una caída de 2,9 por una menor fabricación de conservas y congelado de pescado (-36,7 por ciento) y oro refinado (-34,6 por ciento).
- En agosto, los **créditos** registraron una contracción del 5,3 por ciento debido a los menores préstamos empresariales. Por su parte los **depósitos** reportaron una reducción de 9,7 por ciento debido a una menor demanda de depósitos a la vista.
- En agosto, la **inversión pública (formación bruta de capital)** sumó S/ 94,4 millones, lo que significó un alza en términos reales de 79,9 por ciento en el periodo interanual, ante el mayor gasto de los tres niveles de gobierno: Gobierno nacional (105,2 por ciento), Gobierno regional (44,7 por ciento) y Gobiernos locales (88,7 por ciento).

**CUADRO N° 1**  
**OTROS INDICADORES DE ACTIVIDAD ECONOMICA**  
 (Variación % respecto a similar mes del año anterior)

	<b>Mar.22</b>	<b>Abr.22</b>	<b>May.22</b>	<b>Jun.22</b>	<b>Jul.22</b>	<b>Ago.22</b>
Producción industrial 1/	↓ -12,3	↓ -17,1	↓ -11,0	↑ 7,8	↓ -8,0	↑ 4,1
Crédito total 2/	↓ -6,3	↓ -5,8	↓ -5,3	↓ -4,1	↓ -4,8	↓ -5,3
Depósitos 2/	↑ 7,7	↑ 9,1	↑ 5,9	↑ 3,3	↓ -5,8	↓ -9,7
Inversión Pública 1/	↑ 39,3	↓ -38,9	↑ 45,9	↓ -7,5	↑ 34,2	↑ 79,9

1/ En términos reales

2/ En términos nominales

Fuente: BCRP – Sucursal Arequipa, SBS, SUNAT, MTPE y MEF.

## I. ACTIVIDAD PRODUCTIVA

### 1. Actividad primaria

#### 1.1 Sector agropecuario

- En agosto, el **sector agropecuario** creció 32,4 por ciento en términos interanuales, esencialmente por la mayor producción de la actividad agrícola de 40,4 por ciento, impulsada por la evolución de los cultivos orientados tanto al mercado externo y agroindustria (1,3 por ciento) como al mercado interno (48,0 por ciento). En contraste, la actividad pecuaria reportó una leve caída de 0,6 por ciento. Entre enero y agosto del presente año, el sector mostró un incremento de 9,4 por ciento.

**CUADRO N° 2**  
**MOQUEGUA: SECTOR AGROPECUARIO 1/**  
(Miles de toneladas)

Subsectores	Estructura Porcentual 2020 2/	Agosto				Enero - Agosto			
		2021	2022	Var. %	Contribución al crecimiento 3/	2021	2022	Var. %	Contribución al crecimiento 3/
<b>SECTOR AGRÍCOLA</b>	<b>84,4</b>			<b>40,4</b>	<b>32,5</b>			<b>10,9</b>	<b>9,2</b>
<b>Orientada al mercado externo y agroindustria 2/</b>	<b>23,6</b>			<b>1,3</b>	<b>0,2</b>			<b>12,4</b>	<b>3,0</b>
Arándano	2,7	0,1	0,4	629,6	28,6	0,1	0,5	796,3	3,6
Olivo	0,1	0,2	0,1	-8,3	-0,3	0,4	0,6	62,9	0,4
Orégano	7,0	0,0	0,0	-	-	0,9	1,0	8,9	0,4
Palta	5,7	0,9	0,8	-9,5	-0,9	6,7	7,6	13,9	1,0
Vid	8,0	0,0	0,0	-	-	6,0	6,5	8,5	0,7
<b>Orientada al mercado interno 2/</b>	<b>60,8</b>			<b>48,0</b>	<b>40,1</b>			<b>10,4</b>	<b>7,9</b>
Alfalfa	57,3	56,1	59,4	6,1	3,7	487,8	504,8	3,5	1,9
Cebolla	0,5	0,0	0,1	-	-	2,5	2,7	10,2	0,1
Chirimoya	0,2	0,0	0,0	-	-	0,3	0,3	1,9	0,0
Frijol grano seco	0,0	0,0	0,0	-	-	0,0	0,0	11,2	0,0
Frijol vainita	0,0	0,0	0,0	-100,0	-0,1	0,2	0,2	-1,5	0,0
Haba grano seco	0,1	0,0	0,0	26,1	0,0	0,1	0,1	0,7	0,0
Maíz amiláceo	0,5	0,0	0,0	-	-	0,8	0,8	3,6	0,0
Maíz Chala	0,2	0,1	0,0	-100,0	-0,1	4,5	6,8	52,0	0,2
Maíz Choclo	0,2	0,0	0,0	-100,0	-0,1	0,5	0,8	58,8	0,2
Manzana	0,2	0,0	0,0	-	-	0,5	0,5	1,3	0,0
Papa	1,9	0,0	0,0	-	-	6,9	6,9	-0,3	0,0
Tuna	0,8	0,1	0,1	18,0	0,1	2,1	3,3	59,4	0,6
<b>SECTOR PECUARIO</b>	<b>15,6</b>			<b>-0,6</b>	<b>-0,1</b>			<b>0,8</b>	<b>0,1</b>
Carne de ave	0,5	0,0	0,0	-3,2	0,0	0,1	0,1	-2,4	0,0
Carne de alpaca	0,2	0,0	0,0	0,1	0,0	0,1	0,1	4,5	0,0
Carne de ovino	0,1	0,0	0,0	1,1	0,0	0,0	0,0	3,3	0,0
Carne de porcino	2,5	0,1	0,1	7,3	0,2	0,8	0,8	5,3	0,1
Carne de vacuno	1,7	0,1	0,1	-8,6	-0,2	0,4	0,4	0,5	0,0
Fibra Alpaca	0,8	0,0	0,0	-	-	0,0	0,0	4,3	0,0
Huevos	0,7	0,0	0,0	-5,0	0,0	0,2	0,2	-1,1	0,0
Leche	9,1	1,5	1,5	-0,6	-0,1	12,0	11,9	-0,4	0,0
<b>SECTOR AGROPECUARIO</b>	<b>100,0</b>			<b>32,4</b>	<b>32,4</b>			<b>9,4</b>	<b>9,4</b>

1/ Cifras preliminares.

2/ A precios de 2007.

3/ En base a la estructura de similar periodo de 2021.

Fuente: Ministerio de Desarrollo Agrario y Riego y Gerencia Regional de Agricultura y Riego - Moquegua

Elaboración: BCRP - Sucursal Arequipa. Departamento de Estudios Económicos.

- El **subsector agrícola** se incrementó en 40,4 por ciento, por el crecimiento en las áreas cosechadas de cultivos dirigidos al mercado externo y agroindustria (1,3 por ciento) y mercado interno (48,0 por ciento). En el primer grupo, la expansión se explica por el incremento de arándanos (629,6 por ciento). En tanto, en el segundo grupo, se debe a la mayor producción de alfalfa (6,1 por ciento), haba grano seco (26,1 por ciento) y tuna (18,0 por ciento).
- Entre enero y agosto, el subsector agrícola se incrementó en 10,9 por ciento, debido al alza en producción de cultivos con destino al mercado externo y agroindustria (12,4 por ciento) y al mercado interno (10,4 por ciento). En el primer caso, por la mayor producción de arándanos (796,3 por ciento), olivo (62,9 por ciento), palta (13,9 por ciento), orégano (8,9 por ciento) y vid (8,5 por ciento). En tanto, en el segundo caso, por el incremento de producción en alfalfa (3,5 por ciento), tuna (59,4 por ciento), maíz choclo (58,8 por ciento) y maíz chala (52,0 por ciento), entre los más resaltantes.



- En contraste, el **subsector pecuario** reportó una ligera caída de 0,6 por ciento, causada por la reducción de producción de carne de vacuno (-8,6 por ciento), leche (-0,6 por ciento), huevos (-5,0 por ciento) y carne de ave (-3,2 por ciento). Entre enero y agosto del presente año, el rubro se incrementó en 0,8 por ciento, frente a los mayores volúmenes de producción de insumos como: carne de porcino (5,3 por ciento), carne de alpaca (4,5 por ciento), fibra de alpaca (4,3 por ciento), carne de ovino (3,3 por ciento) y en menor volumen carne de vacuno (0,5 por ciento), por la mayor disponibilidad de unidades para la saca, la esquila y disponibilidad de gallinas ponedoras en la región.
- En cuanto al avance de **siembras de la campaña actual (2022/2023)**, al cierre de agosto, se registraron 469 hectáreas instaladas, reflejando un alza de 38,8 por ciento respecto a las áreas sembradas en el mismo periodo de la **campaña anterior (2021/2022)**. Mencionado incremento es producto de las mayores áreas sembradas de cultivos transitorios (38,6 por ciento), especialmente por la siembra de haba grano seco (variación mayor al 1 000 por ciento), maíz amiláceo (52,6 por ciento), frijol grano (50,0 por ciento) y maíz chala (48,0 por ciento), entre los más resaltantes. Por su parte, los cultivos permanentes y semipermanentes reportaron un incremento de 100,0 por ciento, por el inicio de siembras de palta en la región.

**CUADRO N° 3**  
**SUPERFICIE SEMBRADA 1/**  
(Hectáreas)

	Campaña agrícola 2/		Variación	
	2020/2021	2021/2022	Absoluta	Porcentual
<b>Cultivos Transitorios</b>	<b>337</b>	<b>467</b>	<b>130</b>	<b>38,6</b>
Arveja grano verde	8	10	2	25,0
Cebada	0	0	-	-
Cebolla	10	4	-6	-60,0
Frijol grano seco	6	9	3	50,0
Frijol vainita	15	13	-2	-13,3
Haba grano seco	6	67	61	3/
Haba grano verde	14	13	-1	-7,1
Maiz amarillo duro	34	39	5	14,7
Maiz amiláceo	95	145	50	52,6
Maiz chala	25	37	12	48,0
Papa	77	76	-1	-1,3
Quinua	0	0	-	-
Trigo	0	1	1	-
Otros	47	53	6	12,8
<b>Cultivos Permanentes y Semipermanentes</b>	<b>1</b>	<b>2</b>	<b>1</b>	<b>100,0</b>
Alfalfa	1	0	-1	-100,0
Olivo	0	0	-	-
Palta	0	2	2	-
Vid	0	0	-	-
Otros	0	0	-	-
<b>Total</b>	<b>338</b>	<b>469</b>	<b>131,0</b>	<b>38,8</b>

1/ Cifras preliminares.

2/ A cierre de agosto.

Fuente: Ministerio de Desarrollo Agrario y Riego del Perú- Moquegua.

Elaboración: BCRP - Sucursal Arequipa. Departamento de Estudios Económicos.

## 1.2 Sector pesca

- En agosto, el **sector pesca** reportó un incremento de 245,3 por en el periodo interanual, ante la mayor extracción de anchoveta para el consumo industrial (456,5 por ciento), en el puerto de Ilo. Asimismo, coadyuvó a este resultado positivo el mayor desembarque de especies marinas destinadas al consumo humano directo (3,5 por ciento), tanto para la línea de fresco (59,5 por ciento), de especies como corvina, choro, tollo, entre otras; así como para la línea de curado (44,9 por ciento). Por su parte, se registró una contracción de especies para la elaboración de congelado (-96,0 por ciento).

- Entre enero y agosto, el **sector pesquero** decreció 4,0 por ciento respecto a similar periodo del año anterior, debido a la menor captura de especies para el consumo humano directo (-23,0 por ciento), destinadas a la línea de congelado (-63,2 por ciento), enlatado (-49,6 por ciento) y fresco (-5,2 por ciento), por la menor pesca de bonito, jurel, machete, pulpo entre otras especies. Por el contrario, se reportó un crecimiento de la captura de anchoveta para el consumo humano indirecto (23,1 por ciento), en los principales puertos de la región, asociado a la segunda temporada de pesca en la zona sur del país.

**CUADRO N° 4**  
**SECTOR PESCA 1/**

	Agosto			Enero - Agosto		
	2021	2022	Var. %	2021	2022	Var. %
<b>Consumo Humano Directo</b>	<b>724</b>	<b>749</b>	<b>3,5</b>	<b>23 126</b>	<b>17 806</b>	<b>-23,0</b>
Fresco	459	733	59,5	15 069	14 279	-5,2
Congelado	263	10	-96,0	4 036	1486	-63,2
Enlatado	0	4	-	4 019	2027	-49,6
Curado	1	2	44,9	2	15	525,6
<b>Consumo Humano Indirecto</b>	<b>2 158</b>	<b>12 008</b>	<b>456,5</b>	<b>115 627</b>	<b>142 313</b>	<b>23,1</b>
<b>SECTOR PESCA 2/</b>			<b>245,3</b>			<b>-4,0</b>

1/ Cifras preliminares.

2/ A precios de 2007.

Fuente: Ministerio de la Producción – PRODUCE y Gerencia regional de la Producción Moquegua.

Elaboración: BCRP - Sucursal Arequipa. Departamento de Estudios Económicos.

- En agosto, el **precio promedio internacional de la harina de pescado** reportó US\$ 1 750 por tonelada, lo que significó un crecimiento de 9,2 por ciento en el periodo interanual, mientras que no presentó variación en el periodo mensual.

**GRÁFICO N° 1**  
**COTIZACIÓN INTERNACIONAL DE HARINA DE PESCADO**  
**(Hamburgo - US\$/TM)**

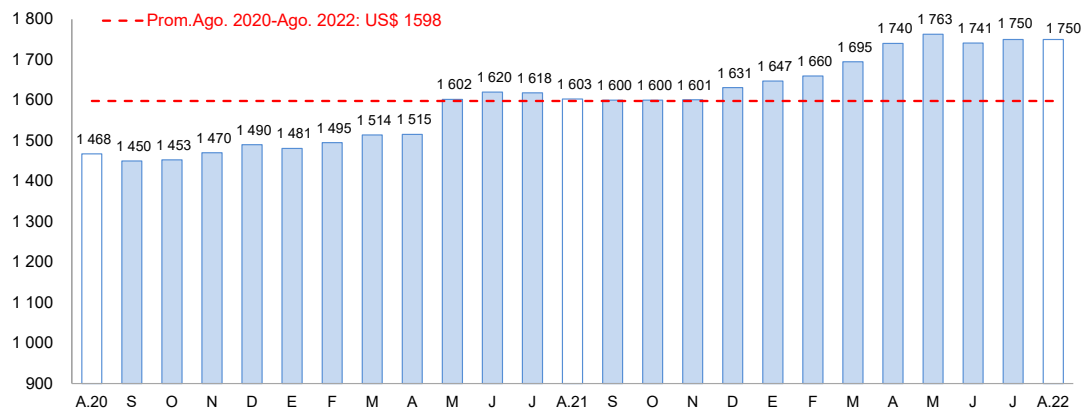

Fuente: Reuters y Bloomberg.

Elaboración: BCRP – Sucursal Arequipa. Departamento de Estudios Económicos

### 1.3 Sector minería

- En agosto, la **actividad minera** se contrajo 2,4 por ciento en comparación al mismo mes del año anterior, por la menor producción cuprífera (-6,3 por ciento), aurífera (-16,5 por ciento) y de plata (-16,6 por ciento), debido a menos leyes de los minerales registrados por la empresa minera Southern Perú Copper Corporation (SPCC). Por el contrario, se reportó una mayor extracción de molibdeno (16,1 por ciento), atenuando parcialmente el resultado final del sector. A nivel regional, Moquegua ocupó el tercer lugar en la producción de molibdeno, al aportar el 14,7 por ciento del total; en tanto que, se posicionó en el octavo lugar en la producción de cobre, al contribuir con el 6,8 por ciento del total nacional.

**CUADRO N° 5  
SECTOR MINERÍA 1/**

Unidades recuperables

(Variación % real respecto a similar periodo del año anterior)

Mineral	Estructura Porcentual 2020 2/	Agosto				Enero - Agosto			
		2021	2022	Var.%	Contribución al crecimiento 3/	2021	2022	Var.%	Contribución al crecimiento 3/
Cobre (TMF)	76,3	13 798	12 929	-6,3	-4,9	104 462	78 064	-25,3	-19,3
Oro (KGF)	0,3	12	10	-16,5	0,0	93	67	-27,8	-0,1
Plata (KGF)	2,6	7 968	6 644	-16,6	-0,5	52 834	40 474	-23,4	-0,6
Molibdeno (TMF)	20,9	317	368	16,1	3,1	2 630	2 027	-22,9	-4,7
<b>SECTOR MINERÍA 2/</b>	<b>100,0</b>			<b>-2,4</b>	<b>-2,4</b>			<b>-24,7</b>	<b>-24,7</b>

1/ Cifras preliminares.

2/ A precios de 2007.

3/ En base a la estructura de similar periodo de 2021.

Fuente: Ministerio de Energía y Minas.

Elaboración: BCRP - Sucursal Arequipa. Departamento de Estudios Económicos.

- Entre enero y agosto, la producción minera acumuló una caída de 24,7 por ciento, respecto al anterior periodo anual, debido a la menor producción de todos los minerales: oro (-27,8 por ciento), cobre (-25,3 por ciento), plata (-23,4 por ciento) y molibdeno (-22,9 por ciento). A nivel de regiones, Moquegua alcanzó el tercer lugar en la extracción de molibdeno, aportando el 10,0 por ciento del total; y se ubicó en el octavo lugar en la producción del metal rojo, contribuyendo con el 5,7 por ciento del total nacional.
- En el periodo acumulado a agosto, la inversión minera en la región sumó US\$ 891,0 millones, lo que significó un incremento de 5,3 por ciento respecto al mismo periodo del año anterior, y el liderazgo de las inversiones mineras en el país, al participar del 27,5 por ciento del total nacional. Este crecimiento se sustentó en la mayor ejecución de Anglo American Quellaveco S.A. (0,1 por ciento), en los rubros de planta beneficio (3,5 por ciento) y equipamiento minero (140,2 por ciento).

**GRÁFICO N° 2  
VARIACIÓN DE LA PRODUCCIÓN MINERA**  
(Variación % real respecto a similar mes del año anterior)

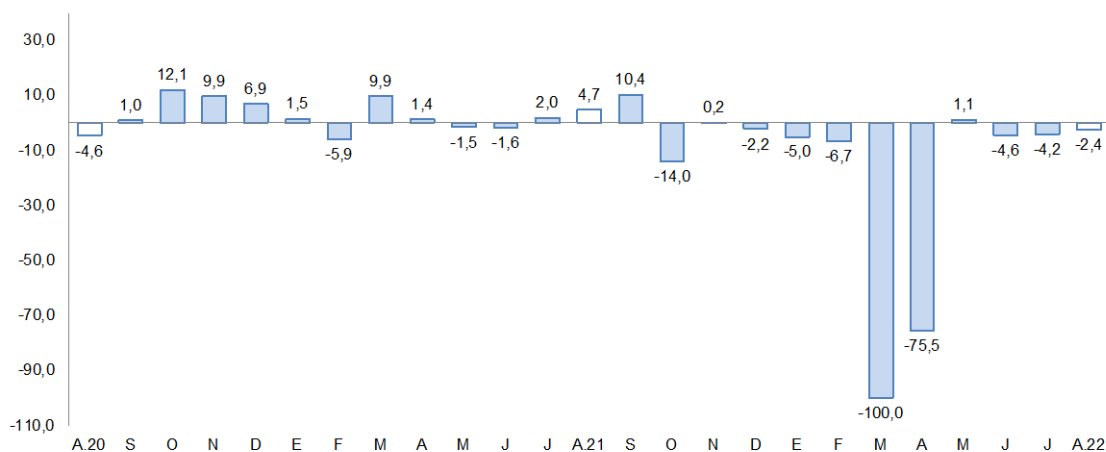

Fuente: Ministerio de Energía y Minas.

Elaboración: BCRP, Sucursal Arequipa, Departamento de Estudios Económicos.

- La **cotización internacional de los principales metales**, en agosto, reportó resultados positivos en el periodo intermensual. El precio promedio del cobre (US\$/TM 7 976) subió 5,9 por ciento, ante el estímulo fiscal anunciado por China, las expectativas de un incremento de la tasa de interés por la Reserva Federal de los Estados Unidos de América para contener la inflación, y los menores niveles de inventarios del metal rojo en las principales bolsas. Asimismo, los precios del zinc (¢US\$/lb. 162), plomo (¢US\$/lb. 94), plata (US\$/oz.tr. 20) y oro (US\$/oz.tr. 1 765) crecieron en 15,5 por ciento, 4,3 por ciento, 3,2 por ciento y 1,7 por ciento, respectivamente.



## 2. Otros indicadores sectoriales

### 2.1 Sector manufactura

- En agosto, el **sector manufactura** creció 4,1 por ciento en el periodo interanual, por la mayor fabricación de harina y aceite de pescado (474,8 por ciento) y cobre blíster (7,8 por ciento). En contraste, se redujo la elaboración de conservas y congelado de pescado (-98,0 por ciento), oro refinado (-18,5 por ciento), plata refinada (-13,6 por ciento) y cátodos de cobre (-0,5 por ciento), atenuando parcialmente el resultado final del sector.

**CUADRO N° 6**  
**SECTOR MANUFACTURA 1/ 2/**  
(Variación % real respecto a similar periodo del año anterior)

Ramras de actividad	Estructura porcentual 2020 2/	Agosto		Enero - Agosto	
		Var.%	Contribución 3/	Var.%	Contribución 3/
<b>MANUFACTURA PRIMARIA</b>		<b>4,1</b>	<b>4,1</b>	<b>-2,9</b>	<b>-2,9</b>
Conservas y congelado pescado	0,1	-98,0	-0,1	-36,7	0,0
Harina y aceite de pescado	0,0	474,8	0,7	29,1	0,3
Cobre blister	56,7	7,8	4,0	-7,6	-4,0
Cátodos de cobre	41,9	-0,5	-0,3	2,2	1,0
Oro refinado	0,0	-18,5	0,0	-34,6	0,0
Plata refinada	1,3	-13,6	-0,2	-8,1	-0,1
<b>SECTOR MANUFACTURA</b>	<b>100,0</b>	<b>4,1</b>	<b>4,1</b>	<b>-2,9</b>	<b>-2,9</b>

1/ Cifras preliminares.

2/ A precios de 2007.

3/ En base a la estructura de similar periodo de 2021.

Fuente: Ministerios de la Producción y de Energía y Minas

Elaboración: BCRP, Sucursal Arequipa. Departamento de Estudios Económicos.

- En el periodo acumulado a agosto, el sector fabril registró una disminución de 2,9 por ciento en comparación con el mismo periodo del año previo, sustentado en la menor producción de conservas y congelado de pescado (-36,7 por ciento), oro refinado (-34,6 por ciento), plata refinada (-8,1 por ciento) y cobre blíster (-7,6 por ciento). Por el contrario, se registró una mayor fabricación de harina y aceite de pescado (29,1 por ciento) y cátodos de cobre (2,2 por ciento).

**GRÁFICO N° 3**  
**VARIACIÓN DE LA MANUFACTURA PRIMARIA**  
(Variación % real respecto a similar mes del año anterior)

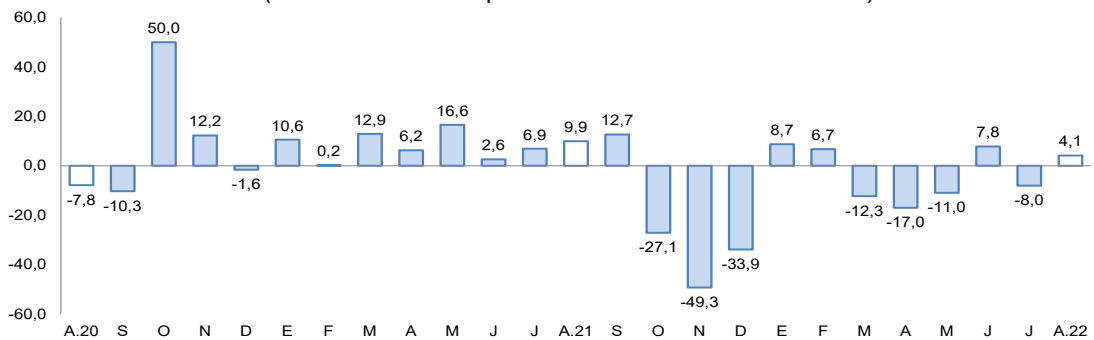

Fuente: Empresas Industriales.

Elaboración: BCRP, Sucursal Arequipa, Departamento de Estudios Económicos

## II. CRÉDITO Y DEPÓSITOS

### 1. Créditos

- Al cierre de agosto, **los créditos** registraron un saldo de S/ 1 628 millones, lo que representó una disminución de 5,3 por ciento respecto a agosto del 2021. Según su estructura por instituciones, la Banca múltiple agrupó el 61,5 por ciento del total de colocaciones y reportó una caída de 14,8 por ciento; las Instituciones no bancarias representaron el 35,7 por ciento del total y registraron un crecimiento del 14,0 por ciento por la evolución de Financieras (18,7 por ciento) y Cajas Municipales (13,1 por ciento). Finalmente, el Banco de la Nación tuvo una participación del 2,9 y creció 33,0 por ciento.

**CUADRO N° 7**  
**CREDITO DIRECTO**  
(Saldos en millones de soles)

	Estructura % Ago - 22	Agosto		Var.% Nominal Ago -22 / Ago -21
		2021	2022	
<b>Banco de la Nación 1/</b>	<b>2,9</b>	<b>35</b>	<b>46</b>	<b>33,0</b>
<b>Agrobanco 2/</b>	<b>0,0</b>	<b>0</b>	<b>0</b>	<b>-</b>
<b>Banca múltiple</b>	<b>61,5</b>	<b>1 174</b>	<b>1 000</b>	<b>-14,8</b>
<b>Instituciones no bancarias</b>	<b>35,7</b>	<b>510</b>	<b>581</b>	<b>14,0</b>
Financieras	6,2	85	101	18,7
Cajas Municipales	29,5	424	480	13,1
Cajas Rurales	0,0	0	0	-
Edpymes	0,0	0	0	-
Arrendamiento Financiero	0,0	0	0	-
<b>TOTAL</b>	<b>100,0</b>	<b>1 719</b>	<b>1 628</b>	<b>-5,3</b>
<b>Empresas</b>	<b>70,5</b>	<b>1 275</b>	<b>1 148</b>	<b>-9,9</b>
<b>Personas</b>	<b>29,5</b>	<b>444</b>	<b>480</b>	<b>8,1</b>
Consumo	21,3	310	346	11,5
Hipotecario	8,2	133	134	0,3
MN	87,1	1 287	1 417	10,2
ME	12,9	432	211	-51,3
ME (Millo.US\$)		106	55	-48,2

1/ Considera sólo los créditos de consumo e hipotecario.

2/ No considera los créditos a las demás empresas del sistema financiero.

Fuente: SBS y AFP.

Elaboración: BCRP, Sucursal Arequipa. Departamento de Estudios Económicos.

- Según el **tipo de moneda**, las colocaciones en soles representaron el 87,1 por ciento del total y reportaron un incremento interanual de 10,2 por ciento; mientras que los créditos en moneda extranjera presentaron una reducción de 51,3 por ciento. Así, el **coeficiente de dolarización** para el mes de agosto alcanzó el 12,9 por ciento, 12,2 puntos porcentuales por debajo del reportado en similar periodo del 2021.
- Con respecto al **tipo de crédito**, los créditos otorgados al sector empresarial representaron el 70,5 por ciento del total y registraron una reducción de 9,9 por ciento; por su parte, los créditos personales conformaron el 29,5 por ciento restante y tuvieron un incremento de 8,1 por ciento debido a los mayores préstamos para consumo (11,5 por ciento) y créditos hipotecarios (0,3 por ciento).

**GRÁFICO N° 4**  
**VARIACIÓN DE LOS CRÉDITOS**  
(Variación % respecto a similar mes del año anterior)

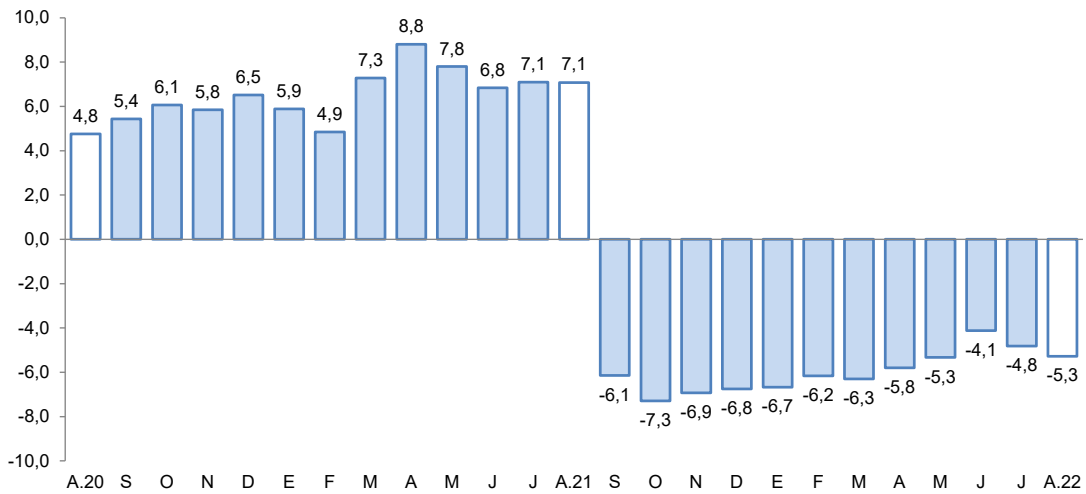

Fuente: Superintendencia de Banca, Seguros y AFP.  
Elaboración: BCRP, Sucursal Arequipa, Departamento de Estudios Económicos.

- La tasa de **morosidad** en julio fue de 3,4 por ciento, 0,2 por ciento por encima que el periodo comparable anterior. Las mayores tasas de morosidad correspondieron a las Financieras (5,4 por ciento) y Cajas municipales (3,5 por ciento). Por el contrario, las menores tasas de morosidad se registraron en la Banca múltiple (3,1 por ciento) y el Banco de la Nación (2,2 por ciento).

**GRÁFICO N° 5**  
**TASA DE MOROSIDAD 1/2/**  
(Porcentaje)

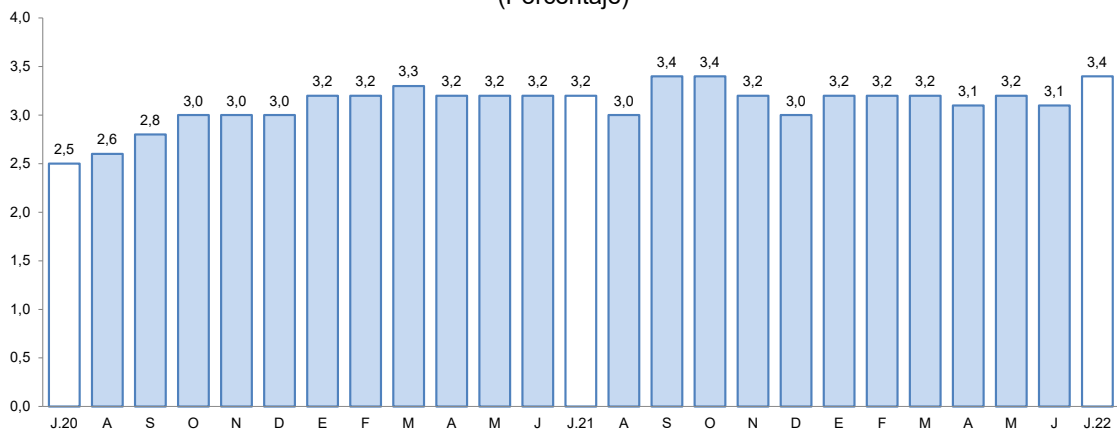

1/ Preliminar.

2/ Morosidad = (créditos vencidos + créditos en cobranza judicial) / colocaciones brutas.

Elaboración: BCRP, Sucursal Arequipa, Departamento de Estudios Económicos.

## 2. Depósitos

- En agosto, los saldos de **depósitos** en la región fueron de S/ 1 699 millones, lo que significó un decremento de 9,7 por ciento frente al comparativo interanual. Según el tipo de instituciones, las operaciones de la Banca Múltiple captaron el 71,4 por ciento y registraron una disminución de 13,8 por ciento; las Instituciones no bancarias acumularon el 14,9 por ciento y reportaron un crecimiento de 4,0 por ciento, impulsado por las Cajas Municipales (6,6 por ciento). Finalmente, el Banco de la Nación tuvo una participación de 13,8 por ciento incrementando sus operaciones en 0,4 por ciento, con respecto a agosto del 2021.



**CUADRO N° 8  
DEPÓSITOS**

(SalDOS en millones de soles)

	Estructura %	Agosto		Var.% Nominal
		Ago - 22	2021	2022
<b>Banco de la Nación</b>	<b>13,8</b>	<b>233</b>	<b>234</b>	<b>0,4</b>
<b>Banca Múltiple</b>	<b>71,4</b>	<b>1 406</b>	<b>1 213</b>	<b>-13,8</b>
<b>Instituciones No Bancarias</b>	<b>14,9</b>	<b>243</b>	<b>253</b>	<b>4,0</b>
Financieras	1,1	24	19	-20,4
Cajas Municipales	13,8	220	234	6,6
Cajas Rurales	0,0	0	0	-
<b>TOTAL</b>	<b>100,0</b>	<b>1 882</b>	<b>1 699</b>	<b>-9,7</b>
Vista	16,7	592	284	-51,9
Ahorro	59,8	1 000	1 016	1,6
A plazo	23,5	291	399	37,2
MN	79,5	1 512	1 350	-10,7
ME	20,5	370	349	-5,6
ME (Mill. US\$)		91	91	0,3

Fuente: SBS y AFP

Elaboración: BCRP, Sucursal Arequipa. Departamento de Estudios Económicos.

- De acuerdo con el **tipo de moneda**, el 79,5 por ciento del total de depósitos se realizaron en moneda nacional, reportando una caída de 10,7 por ciento; asimismo, las operaciones en moneda extranjera mostraron una disminución de 5,6 por ciento en términos interanuales. Por tanto, el **coeficiente de dolarización** se ubicó en 20,5 por ciento, 0,9 puntos porcentuales por encima del registrado en similar periodo del 2021.

**GRÁFICO N° 6  
VARIACION DE LOS DEPÓSITOS**

(Variación % respecto a similar mes del año anterior)

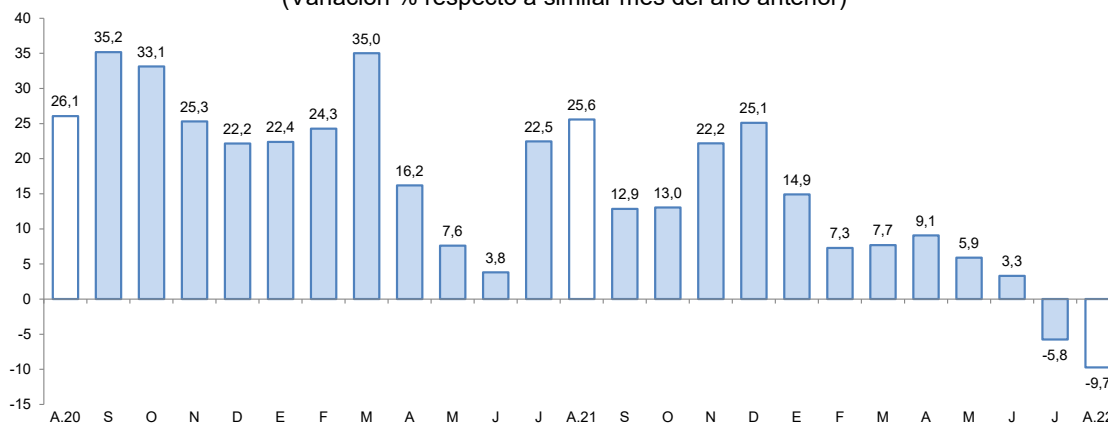

Fuente: Superintendencia de Banca, Seguros y AFP.

Elaboración: BCRP, Sucursal Arequipa, Departamento de Estudios Económicos.

- Según la **modalidad de captación**, el 59,8 por ciento del total de operaciones correspondieron a depósitos de ahorro, los que mostraron un crecimiento de 1,6 por ciento respecto a su comparativo interanual; seguidos por los depósitos a plazo, que participaron del 23,5 por ciento de las operaciones, evidenciando un incremento en sus saldos de 37,2 por ciento; por último, se ubicaron los depósitos a la vista, que canalizaron el 16,7 por ciento restante y evidenciaron una contracción de 51,9 por ciento.
- El ratio de **colocaciones/depósitos**, en agosto, fue de 0,96, cifra al mismo nivel que el valor registrado en el mismo mes del año anterior (0,96).

### III. EJECUCION DEL PRESUPUESTO DE GASTOS DEL GOBIERNO GENERAL

#### 1. Ejecución del gasto corriente no financiero

- En el mes de agosto, el **gasto corriente** sumó S/ 77,9 millones, registrando un incremento real de 1,2 por ciento en el periodo interanual, debido al mayor dinamismo del Gobierno nacional (5,2 por ciento) y los Gobiernos locales (5,4 por ciento). En contraste, el Gobierno regional presentó una reducción de 3,7 por ciento.
- Entre enero y agosto, el **gasto corriente** recaudó S/ 619,7 millones, reflejando un crecimiento acumulado de 1,6 por ciento, como resultado del mayor gasto del Gobierno nacional (6,9 por ciento) y Gobierno regional (0,8 por ciento). En contraste, los Gobiernos locales reportaron una disminución de 5,5 por ciento.

**CUADRO N° 9**  
**AREQUIPA: EJECUCION DEL GASTO CORRIENTE NO FINANCIERO 1/2**  
(Millones de soles)

	Agosto			Enero - Agosto		
	2021	2022	Var.% real	2021	2022	Var.% real
<b>I. GASTOS CORRIENTES</b>	<b>71</b>	<b>78</b>	<b>1,2</b>	<b>566</b>	<b>620</b>	<b>1,6</b>
<b>Gobierno nacional</b>	<b>22</b>	<b>25</b>	<b>5,2</b>	<b>195</b>	<b>225</b>	<b>6,9</b>
<b>Gobierno regional</b>	<b>33</b>	<b>34</b>	<b>-3,7</b>	<b>249</b>	<b>270</b>	<b>0,8</b>
<b>Gobiernos locales</b>	<b>16</b>	<b>18</b>	<b>5,4</b>	<b>122</b>	<b>124</b>	<b>-5,5</b>
<b>Remuneraciones</b>	<b>31</b>	<b>33</b>	<b>-2,3</b>	<b>256</b>	<b>258</b>	<b>-6,3</b>
Gobierno nacional	8	9	-2,8	74	72	-9,9
Gobierno regional	20	21	-3,3	158	161	-5,0
Gobiernos locales	3	3	7,0	24	25	-4,0
<b>Bienes y Servicios</b>	<b>31</b>	<b>34</b>	<b>1,2</b>	<b>223</b>	<b>263</b>	<b>9,2</b>
Gobierno nacional	7	7	-0,5	50	76	40,6
Gobierno regional	11	11	-5,2	81	93	7,5
Gobiernos locales	13	15	7,9	93	94	-6,3
<b>Transferencias 1/</b>	<b>9</b>	<b>11</b>	<b>12,6</b>	<b>87</b>	<b>98</b>	<b>5,0</b>
Gobierno nacional	7	9	19,8	71	77	0,7
Gobierno regional	1	1	3,2	11	16	32,5
Gobiernos locales	1	0	-40,3	4	5	3,5
<b>II. FORMACIÓN BRUTA DE CAPITAL</b>	<b>48</b>	<b>94</b>	<b>79,9</b>	<b>357</b>	<b>437</b>	<b>12,9</b>
<b>Gobierno nacional</b>	<b>14</b>	<b>32</b>	<b>105,2</b>	<b>123</b>	<b>102</b>	<b>-23,8</b>
<b>Gobierno regional</b>	<b>15</b>	<b>24</b>	<b>44,7</b>	<b>108</b>	<b>111</b>	<b>-5,2</b>
<b>Gobiernos locales</b>	<b>19</b>	<b>39</b>	<b>88,7</b>	<b>127</b>	<b>225</b>	<b>63,7</b>
<b>III OTROS GASTOS DE CAPITAL 2/</b>	<b>0</b>	<b>0</b>	<b>-</b>	<b>3</b>	<b>17</b>	<b>438,4</b>
<b>GASTO NO FINANCIERO TOTAL (I+II+III)</b>	<b>120</b>	<b>173</b>	<b>33,2</b>	<b>926</b>	<b>1 073</b>	<b>7,3</b>
<b>Gobierno nacional</b>	<b>37</b>	<b>58</b>	<b>44,5</b>	<b>318</b>	<b>330</b>	<b>-4,3</b>
<b>Gobierno regional</b>	<b>48</b>	<b>58</b>	<b>11,6</b>	<b>357</b>	<b>381</b>	<b>-1,0</b>
<b>Gobiernos locales</b>	<b>35</b>	<b>57</b>	<b>50,8</b>	<b>251</b>	<b>362</b>	<b>33,6</b>

1/ Información actualizada al 31 de agosto de 2022.

2/ Comprende el gasto en remuneraciones, bienes y servicios y pensiones.

Fuente: MEF.

Elaboración: BCRP, Sucursal Arequipa. Departamento de Estudios Económicos.

- En agosto, la **inversión pública (formación bruta de capital)** sumó S/ 94,4 millones, lo que significó un alza en términos reales de 79,9 por ciento en el periodo interanual, ante el mayor gasto de los tres niveles de gobierno: Gobierno nacional (105,2 por ciento), Gobierno regional (44,7 por ciento) y Gobiernos locales (88,7 por ciento).



- En el periodo acumulado a agosto, la **inversión pública** recaudó S/ 437,0 millones, representando una expansión real de 12,9 por ciento en el periodo interanual acumulado, resultado que obedeció al mayor dinamismo de los Gobiernos locales (63,7 por ciento). Sin embargo, el Gobierno nacional y Gobierno regional reportaron una caída de 23,8 por ciento y 5,2 por ciento; respectivamente.
- De esta manera, el **avance de la inversión pública** al cierre de agosto fue de 37,1 por ciento del Presupuesto Institucional Modificado, impulsado por la ejecución del Gobierno regional con 40,6 por ciento, de los Gobiernos locales con 36,1 por ciento, y del Gobierno nacional que alcanzó el 36,0 por ciento de avance.

**GRÁFICO N° 7**  
**MOQUEGUA: VARIACIÓN DE LA INVERSIÓN PÚBLICA**  
(Variación % real)

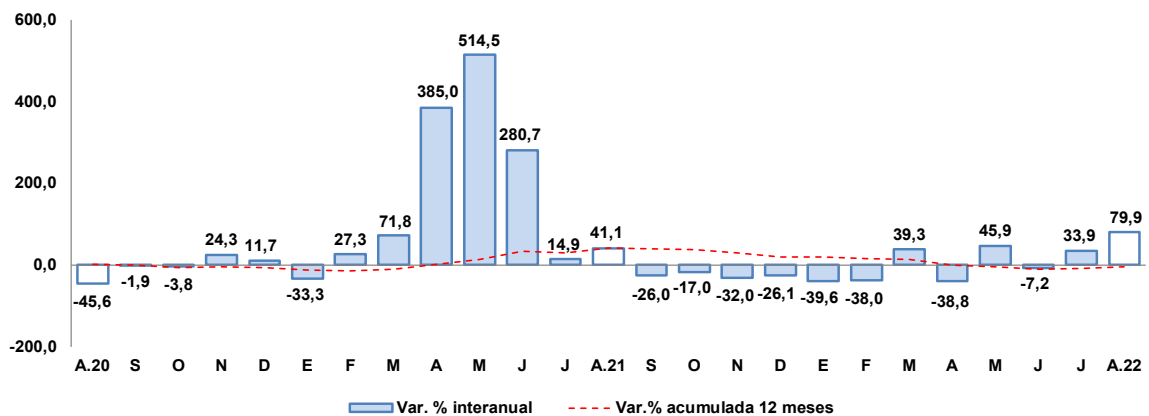

Fuente: MEF.

Elaboración: BCRP, Sucursal Arequipa, Departamento de Estudios Económicos.

- Los principales proyectos que se ejecutaron en los tres niveles de gobierno en agosto, fueron:

Por el **Gobierno nacional**:

- Mejoramiento de la carretera Carumas - Cuchumbaya - Calacoa - Chiaraque - Chiarjaque - Muylaque - Sijuaya - Yalaque- Matalaque - Ubinas - Santa Lucia de Salinas – Moche; provincias de Mariscal Nieto, General Sánchez Cerro y Arequipa; con un monto de inversión de S/ 21,0 millones.
- Mejoramiento y ampliación del servicio educativo de la II.EE. Fe y Alegría N°52, sector pampa inalámbrica distrito de Ilo - Moquegua; con un monto de S/ 5,4 millones.
- Creación de los servicios de innovación tecnológica de la cadena productiva de los productos hidrobiológicos en la región Moquegua; con S/ 991 mil.
- Construcción de puente en el Km. 1146+437.40 al Km. 1146+523.90 del tramo vial desvió Quilca - desvió Arequipa - desvió Matarani - desvió Moquegua - desvió Ilo - Tacna - La Concordia en la provincia Mariscal Nieto - Moquegua; con S/ 951 mil.
- Mejoramiento de los servicios de consulta y lectura de la biblioteca central de la Universidad Nacional de Moquegua - Sede Ilo, distrito de Pacocha, provincia de Ilo - Moquegua; con S/ 769 mil.

Por el **Gobierno regional**:

- Mejoramiento de las capacidades informáticas y tecnológicas de los estudiantes de educación primaria y secundaria en las instituciones educativas públicas de la región Moquegua; con un monto de S/ 10,7 millones.
- Creación de la trocha carrozable de tercer orden e integración Huatallaque San Cristóbal, distrito de Cuchumbaya - Mariscal Nieto - Moquegua; con una inversión de S/ 1,0 millones.
- Operación y mantenimiento - Pasto Grande, distrito de Mariscal Nieto - Moquegua; con un monto de S/ 968 mil.
- Mejoramiento de los servicios de salud del centro de salud de Samegua Nivel I-3, en la provincia de Mariscal Nieto - Moquegua; con S/ 857 mil.
- Mejoramiento de los servicios de atención de la compañía de Bomberos Brigadier CBP Juan Peñaloza Salas N°136, del distrito de Ilo - Moquegua; con un monto de S/ 772 mil.

Por los **Gobiernos locales**:

- Mejoramiento de pistas y veredas en las calles de la junta vecinal Juan Pablo II, del centro poblado San Antonio del distrito de Moquegua, provincia de Mariscal Nieto - Moquegua; con un monto de inversión de S/ 1,4 millones.
- Creación del mercado de abastos en el sector Promovi I, del distrito de El Algarrobal - Ilo - Moquegua; con un monto de S/ 1,3 millones.
- Mejoramiento de los servicios del camal municipal de la ciudad de Moquegua, en la provincia de Mariscal Nieto - Moquegua; con S/ 1,2 millones.
- Reparación de pista; en la Av. Andrés Avelino Cáceres, Av. Balta, Av. Manuel Camilo de la Torre, Av. Ejército, Av. Simón Bolívar, Av. Circunvalación y Av. La Paz del Cercado Moquegua; con un monto de inversión de S/ 1,0 millones.
- Construcción del centro recreacional del niño y la familia del distrito de Ilo - Moquegua; con S/ 945 mil.



**IV. ANEXOS**



ANEXO 1

MOQUEGUA: PRODUCCION AGROPECUARIA 1/  
(Toneladas métricas)

PRODUCTOS	2021					2022								PRODUCTOS
	AGO	SET	OCT	NOV	DIC	ENE	FEB	MAR	ABR	MAY	JUN	JUL	AGO	
<b>AGRICOLA</b>	56 051	55 479	54 764	54 241	62 441	56 728	68 585	70 240	66474	60328	59154	63851	59445	<b>AGRICOLA</b>
Alfalfa														Alfalfa
Cebolla	0	0	29	341	126	347	132	1 356	455	128	155	59	96	Cebolla
Chirimoya	0	0	0	0	0	0	0	19	61	99	45	31	0	Chirimoya
Damasco	0	0	0	0	0	0	0	19	61	99	45	31	0	Damasco
Frijol grano seco	0	0	0	0	0	23	0	0	0	0	0	0	0	Frijol grano seco
Frijol vainita	0	0	0	0	0	0	0	0	8	0	0	0	0	Frijol vainita
Haba grano seco	7	4	11	3	8	3	0	0	17	95	0	2	9	Haba grano seco
Lima	0	0	29	341	126	347	132	1 356	455	128	155	59	96	Lima
Maíz Amiláceo	0	0	0	0	18	21	3	0	66	689	60	5	0	Maíz Amiláceo
Maíz Chala	120	299	0	0	580	1 224	1 082	1 217	864	816	884	748	0	Maíz Chala
Maíz Cholo	16	0	0	133	143	246	135	102	26	100	68	104	0	Maíz Cholo
Manzana	0	0	0	0	0	50	142	233	72	14	0	0	0	Manzana
Olivo	159	5	0	0	0	0	0	0	0	21	21	390	146	Olivo
Orégano	0	157	53	321	387	0	0	0	545	272	55	46	33	Orégano
Palto	899	176	313	613	524	89	388	744	999	1 804	1 710	1 073	813	Palto
Papa	0	0	55	81	149	803	726	2 239	2 443	541	148	0	27	Papa
Tuna	58	77	99	112	132	199	548	817	659	391	245	353	69	Tuna
Vid	0	0	0	0	6	5	473	1 162	1 674	1 793	1 387	29	0	Vid
<b>Otros Agrícolas</b>														<b>Otros Agrícolas</b>
Ají pprika	3	0	0	0	0	0	0	0	0	0	0	0	0	Aj pprika
Ciroleo	80	68	121	157	162	83	237	137	114	106	93	117	0	Ciroleo
Haba grano verde	0	0	0	4	7	30	23	29	133	89	0	0	0	Haba grano verde
Lcuma	0	0	0	0	3	5	0	38	18	0	0	0	0	Lcuma
Maz amarillo duro	0	0	0	0	7	63	51	48	21	12	21	6	0	Maz amarillo duro
Maz morado	0	14	0	0	0	96	68	48	0	21	7	0	0	Maz morado
Melocotn	0	0	0	0	6	22	58	44	28	0	0	0	0	Melocotn
Pera	16	0	0	133	143	246	135	102	26	100	68	104	0	Pera
Quinua	0	0	0	0	0	0	0	0	0	33	4	0	0	Quinua
Sanda	0	102	0	178	177	100	0	0	0	0	0	0	0	Sanda
Tomate	0	0	0	32	61	34	61	30	33	29	32	0	31	Tomate
Zapallo	0	213	329	275	0	0	65	216	39	0	0	0	0	Zapallo
<b>PECUARIO</b>														<b>PECUARIO</b>
Carne de ave	25	15	18	22	15	14	14	13	14	11	11	23	24	Carne de ave
Carne de alpaca	11	12	12	11	15	9	10	10	10	11	10	11	11	Carne de alpaca
Carne de ovino	6	7	7	6	6	6	6	6	5	5	6	6	6	Carne de ovino
Carne de porcino	90	83	100	105	151	102	99	111	96	113	105	111	96	Carne de porcino
Carne de vacuno	58	66	65	69	92	63	48	52	50	52	57	54	53	Carne de vacuno
Huevo	27	31	36	30	28	28	26	31	26	29	24	25	26	Huevo
Leche	1 511	1 458	1 512	1 473	1 545	1 535	1 399	1 528	1 481	1 530	1 464	1 499	1502	Leche
<b>Otros Pecuarios</b>														<b>Otros Pecuarios</b>
Carne de llama	5	5	6	6	7	5	5	5	4	4	5	5	5	Carne de llama
Carne de caprino	1	1	1	1	1	1	1	1	1	1	1	1	1	Carne de caprino
Lana	0	1	1	1	0	0	0	0	0	0	0	0	0	Lana
Fibra de alpaca	0	3	1	28	18	3	0	2	3	0	0	0	0	Fibra de alpaca
Fibra de llama	0	0	2	3	3	0	0	0	0	0	0	0	0	Fibra de llama

1/ Cifras Preliminares

Fuente: Ministerio de Agricultura y Gerencia Regional de Agricultura y Riego - Moquegua.

Elaboracin: BCRP - Sucursal Arequipa. Departamento de Estudios Econmicos.



**ANEXO 2**

**MOQUEGUA: EXTRACCIÓN DE ESPECIES HIDROBIOLÓGICAS 1/  
(Toneladas métricas)**

ESPECIES	2021					2022								ESPECIES
	AGO	SET	OCT	NOV	DIC	ENE	FEB	MAR	ABR	MAY	JUN	JUL	AGO	
<b>CHD 2/</b>	<b>724</b>	<b>4 308</b>	<b>2 702</b>	<b>2 889</b>	<b>4 208</b>	<b>4 477</b>	<b>1 924</b>	<b>2 897</b>	<b>3 697</b>	<b>993</b>	<b>2 126</b>	<b>943</b>	<b>749</b>	<b>CHD 2/</b>
1. Fresco	459	3 785	2 373	2 222	2 704	3 038	1 700	2 226	3 530	762	1 384	906	733	1. Fresco
2. Congelado	263	293	0	171	1 255	347	64	40	44	229	723	29	10	2. Congelado
3. Enlatado	0	230	329	495	250	1 093	160	630	121	0	16	4	4	3. Enlatado
4. Curado	1	1	0	1	0	0	0	2	2	2	3	4	2	4. Curado
<b>CHI 3/</b>	<b>2 158</b>	<b>42</b>	<b>406</b>	<b>8 076</b>	<b>35 683</b>	<b>9 407</b>	<b>10 725</b>	<b>22 064</b>	<b>18 236</b>	<b>26 540</b>	<b>24 388</b>	<b>18 944</b>	<b>12 008</b>	<b>CHI 3/</b>

1/ Cifras preliminares

2/ Consumo Humano Directo

3/ Consumo Humano Indirecto

Fuente: Ministerio de la Producción - PRODUCE.

Elaboración: BCRP - Sucursal Arequipa. Departamento de Estudios Económicos.

ANEXO 3

**MOQUEGUA: PRODUCCIÓN MINERA 1/**  
(unidades recuperables)

PRODUCTOS	2021					2022								PRODUCTOS
	AGO	SET	OCT	NOV	DIC	ENE	FEB	MAR	ABR	MAY	JUN	JUL	AGO	
<b>MINERÍA METÁLICA</b>														<b>MINERÍA METÁLICA</b>
Cobre (TMF)	13 798	14 182	11 931	13 637	13 937	12 211	10 708	0	3 246	13 252	12 649	13 070	12 929	Cobre (TMF)
Oro (KGF)	12	13	11	11	12	10	8	0	3	11	11	14	10	Oro (KGF)
Plata (KGF)	7 968	7 041	5 476	6 473	6 943	5 810	6 654	0	1 830	6 381	7 135	6 020	6 644	Plata (KGF)
Molibdeno (TMF)	317	382	315	339	356	331	269	0	69	387	284	320	368	Molibdeno (TMF)

1/ Cifras preliminares

Fuente: Ministerio de Energía y Minas.

Elaboración: BCRP - Sucursal Arequipa. Departamento de Estudios Económicos.



**ANEXO 4**

**MOQUEGUA: ÍNDICE DE PRODUCCIÓN MANUFACTURERA 1/  
(Base 2007=100,0)**

DESCRIPCIÓN	2021					2022								DESCRIPCIÓN
	AGO	SET	OCT	NOV	DIC	ENE	FEB	MAR	ABR	MAY	JUN	JUL	AGO	
<b>MANUFACTURA PRIMARIA</b>	<b>143,8</b>	<b>149,0</b>	<b>141,1</b>	<b>70,9</b>	<b>99,6</b>	<b>154,4</b>	<b>143,5</b>	<b>140,9</b>	<b>106,8</b>	<b>128,5</b>	<b>136,7</b>	<b>145,7</b>	<b>149,8</b>	<b>MANUFACTURA PRIMARIA</b>
Conservas y Congelado de Pescado	252,0	14,6	0,0	45,0	342,6	339,2	170,5	39,9	24,2	181,7	414,6	3,4	5,1	Conservas y Congelado de Pescado
Harina y Aceite de Pescado	5,1	0,1	0,9	20,1	84,9	22,3	25,4	51,4	46,0	67,7	65,2	47,8	29,5	Harina y Aceite de Pescado
Cobre Blister	135,5	147,9	145,1	40,1	121,3	154,0	148,9	124,9	77,8	101,7	132,4	137,8	146,0	Cobre Blister
Cátodos de Cobre	168,3	165,1	149,1	114,9	69,5	168,6	148,3	171,5	150,9	172,0	149,2	166,8	167,4	Cátodos de Cobre
Oro Refinado	75,2	65,5	90,3	95,2	87,3	47,1	37,6	25,4	44,8	28,5	46,5	59,4	61,3	Oro Refinado
Plata Refinada	159,7	159,7	159,7	163,3	165,5	130,7	130,7	149,5	149,5	87,1	141,6	130,7	137,9	Plata Refinada

1/ Cifras preliminares

Fuente: Empresas Industriales

Elaborado: BCRP, Sucursal Arequipa. Departamento de Estudios Económicos.

ANEXO 5

MOQUEGUA: IMPORTACIONES POR EL PUERTO DE ILO 1/  
(Valor FOB - Millones de US\$)

DESCRIPCIÓN	2021					2022								DESCRIPCIÓN
	AGO	SET	OCT	NOV	DIC	ENE	FEB	MAR	ABR	MAY	JUN	JUL	AGO	
<b>I. BIENES DE CONSUMO</b>	<b>0,5</b>	<b>0,1</b>	<b>0,0</b>	<b>0,3</b>	<b>0,3</b>	<b>0,3</b>	<b>0,3</b>	<b>0,2</b>	<b>0,0</b>	<b>0,1</b>	<b>0,1</b>	<b>0,2</b>	<b>0,0</b>	<b>I. BIENES DE CONSUMO</b>
Bienes de Consumo no Duradero	0,4	0,0	0,0	0,2	0,2	0,1	0,2	0,0	0,0	0,1	0,0	0,1	0,0	Bienes de Consumo no Duradero
Bienes de Consumo Duradero	0,2	0,1	0,0	0,1	0,1	0,3	0,1	0,2	0,0	0,1	0,1	0,1	0,0	Bienes de Consumo Duradero
<b>II. INSUMOS</b>	<b>23,8</b>	<b>13,7</b>	<b>16,8</b>	<b>25,5</b>	<b>40,0</b>	<b>18,2</b>	<b>31,2</b>	<b>22,6</b>	<b>148,3</b>	<b>112,1</b>	<b>39,4</b>	<b>32,7</b>	<b>37,4</b>	<b>II. INSUMOS</b>
Combustibles, Lubricantes y Conexos	11,7	8,8	9,6	12,0	16,3	12,8	25,0	14,6	22,0	34,5	32,3	12,7	28,9	Combustibles, Lubricantes y Conexos
Materias Primas para la Agricultura	7,7	0,0	3,2	7,7	17,0	0,8	0,0	0,0	0,0	19,1	0,0	12,1	0,0	Materias Primas para la Agricultura
Materias Primas para la Industria	4,4	4,8	4,1	5,8	6,8	4,6	6,2	8,0	126,3	58,5	7,1	7,9	8,5	Materias Primas para la Industria
<b>III. BIENES DE CAPITAL</b>	<b>16,7</b>	<b>10,8</b>	<b>21,3</b>	<b>11,6</b>	<b>36,1</b>	<b>26,2</b>	<b>5,5</b>	<b>7,3</b>	<b>6,1</b>	<b>8,2</b>	<b>18,4</b>	<b>9,9</b>	<b>7,7</b>	<b>III. BIENES DE CAPITAL</b>
Materiales de Construcción	0,2	0,3	0,0	0,2	6,2	0,3	0,0	0,0	0,0	0,0	0,0	0,0	0,0	Materiales de Construcción
Bienes de Capital para la Agricultura	0,0	0,0	0,0	0,0	0,9	0,0	0,0	0,0	0,0	0,0	0,0	0,0	0,0	Bienes de Capital para la Agricultura
Bienes de Capital para la Industria	6,7	1,0	5,5	1,0	1,5	1,1	0,2	1,6	0,4	0,4	0,8	0,1	0,0	Bienes de Capital para la Industria
Equipos de Transporte	9,7	9,5	15,8	10,4	27,4	24,8	5,3	5,7	5,7	7,8	17,7	9,8	7,7	Equipos de Transporte
<b>TOTAL</b>	<b>41,1</b>	<b>24,6</b>	<b>38,1</b>	<b>37,5</b>	<b>76,4</b>	<b>44,8</b>	<b>37,1</b>	<b>30,1</b>	<b>154,4</b>	<b>120,5</b>	<b>57,9</b>	<b>42,8</b>	<b>45,2</b>	<b>TOTAL</b>

1/ Cifras preliminares

Fuente: SUNAT.

Elaboración: BCRP - Sucursal Arequipa. Departamento de Estudios Económicos.



## ANEXO 6

**MOQUEGUA: ESTRUCTURA DE IMPORTACIONES POR PRINCIPALES PAÍSES DE ORIGEN  
ENERO - AGOSTO  
(Valor FOB - Millones de US\$)**

País	Principales Productos	% del Total	Valor FOB acumulado	Estructura % por país
<b>Estados Unidos</b>		<b>35,5</b>	<b>189,0</b>	<b>100,0%</b>
	Diesel B5		130,5	69,1%
	Los demás trigos		35,6	18,8%
	Los demás aceites de petróleo o de mineral bituminoso		17,1	9,0%
	Elementos para vías férreas, carriles (rieles)		0,8	0,4%
	Otros		5,0	2,7%
<b>México</b>		<b>33,7</b>	<b>179,7</b>	<b>100,0%</b>
	Concentrado de cobre		178,7	99,4%
	Otros		1,0	0,6%
<b>Japón</b>		<b>7,2</b>	<b>38,4</b>	<b>100,0%</b>
	Neumáticos utilizados para la construcción, minería		37,5	97,6%
	Otros		0,9	2,4%
<b>España</b>		<b>6,6</b>	<b>35,2</b>	<b>100,0%</b>
	Diesel B5		35,2	99,8%
	Otros		0,1	0,2%
<b>Francia</b>		<b>6,1</b>	<b>32,3</b>	<b>100,0%</b>
	Neumáticos utilizados para la construcción, minería		32,3	100,0%
	Otros		0,0	0,0%
<b>Singapur</b>		<b>5,9</b>	<b>31,2</b>	<b>100,0%</b>
	Abonos con nitrógeno inferior o igual a 34.5%		31,2	100,0%
	Otros		0,0	0,0%
<b>Suiza</b>		<b>1,7</b>	<b>9,3</b>	<b>100,0%</b>
	Volquetes automotores		8,0	86,5%
	Otros		1,3	13,5%
<b>Otros</b>		<b>3,3</b>	<b>17,6</b>	
<b>Total</b>		<b>100,0</b>	<b>532,8</b>	

Fuente: SUNAT

Elaboración: BCRP - Sucursal Arequipa. Departamento de Estudios Económicos

ANEXO 7

MOQUEGUA: IMPORTACIONES POR PRINCIPALES PRODUCTOS  
ENERO - AGOSTO  
(Valor FOB - Millones de US\$)

Producto	% del Total	Valor FOB acumulado	Estructura % por producto
<b>Concentrado de cobre</b>	<b>33,5</b>	<b>178,7</b>	<b>100,0%</b>
México		178,7	100,0%
Otros		0,0	0,0%
<b>Diesel B5</b>	<b>31,1</b>	<b>165,7</b>	<b>100,0%</b>
Estados Unidos		130,5	78,8%
España		35,2	21,2%
Otros		0,0	0,0%
<b>Neumáticos utilizados para la construcción, minería</b>	<b>13,2</b>	<b>70,3</b>	<b>100,0%</b>
Japón		37,5	53,2%
Francia		32,3	46,0%
Otros		0,6	0,8%
<b>Los demás trigos</b>	<b>7,7</b>	<b>41,1</b>	<b>100,0%</b>
Estados Unidos		35,6	86,5%
Otros		5,6	13,5%
<b>Abonos con nitrógeno inferior o igual a 34.5%</b>	<b>6,0</b>	<b>32,0</b>	<b>100,0%</b>
Singapur		31,2	97,5%
Otros		0,8	2,5%
<b>Los demás aceites de petróleo o de mineral bituminoso</b>	<b>3,2</b>	<b>17,1</b>	<b>100,0%</b>
Estados Unidos		17,1	100,0%
Otros		0,0	0,0%
<b>Volquetes automotores</b>	<b>1,5</b>	<b>8,0</b>	<b>100,0%</b>
Suiza		8,0	100,0%
Otros		0,0	0,0%
<b>Otros</b>	<b>3,7</b>	<b>19,8</b>	
<b>TOTAL</b>	<b>100,0</b>	<b>532,8</b>	

Fuente: SUNAT

Elaboración: BCRP - Sucursal Arequipa. Departamento de Estudios Económicos.

**ANEXO 8**

**MOQUEGUA: INGRESOS RECAUDADOS POR EL GOBIERNO CENTRAL**  
(Millones de soles)

	2021					2022								
	AGO	SEP	OCT	NOV	DIC	ENE	FEB	MAR	ABR	MAY	JUN	JUL	AGO	
<b>I. INGRESOS TRIBUTARIOS</b>	<b>57</b>	<b>44</b>	<b>38</b>	<b>42</b>	<b>72</b>	<b>72</b>	<b>52</b>	<b>62</b>	<b>138</b>	<b>73</b>	<b>51</b>	<b>59</b>	<b>49</b>	<b>I. INGRESOS TRIBUTARIOS</b>
<b>1. Impuesto a los Ingresos</b>	<b>5</b>	<b>5</b>	<b>5</b>	<b>5</b>	<b>8</b>	<b>9</b>	<b>5</b>	<b>7</b>	<b>17</b>	<b>9</b>	<b>7</b>	<b>6</b>	<b>6</b>	<b>1. Impuesto a los ingresos</b>
- Personas Naturales	2	2	2	2	3	4	2	2	2	2	2	2	2	- Personas naturales
- Personas Jurídicas	2	3	3	3	5	5	3	3	4	3	4	4	4	- Personas jurídicas
- Regularizaciones	0	0	0	0	0	0	0	3	11	3	0	0	0	- Regularizaciones
<b>2. Impuesto a la Importación</b>	<b>0</b>	<b>0</b>	<b>0</b>	<b>0</b>	<b>0</b>	<b>0</b>	<b>0</b>	<b>0</b>	<b>0</b>	<b>0</b>	<b>0</b>	<b>0</b>	<b>0</b>	<b>2. Impuesto a la importación</b>
<b>3. Impuesto General a las Ventas</b>	<b>42</b>	<b>37</b>	<b>25</b>	<b>29</b>	<b>54</b>	<b>50</b>	<b>37</b>	<b>40</b>	<b>114</b>	<b>62</b>	<b>43</b>	<b>52</b>	<b>35</b>	<b>3. Impuesto general a las ventas</b>
- Operaciones Internas	7	7	7	6	10	11	8	7	8	8	9	9	9	- Operaciones internas
- Operaciones Externas	35	30	18	23	43	39	29	33	106	54	33	43	27	- Operaciones externas
<b>4. Impuesto Selectivo al Consumo</b>	<b>8</b>	<b>0</b>	<b>7</b>	<b>6</b>	<b>8</b>	<b>11</b>	<b>8</b>	<b>13</b>	<b>6</b>	<b>0</b>	<b>0</b>	<b>0</b>	<b>5</b>	<b>4. Impuesto selectivo al consumo</b>
<b>5. Otros Ingresos Tributarios</b>	<b>2</b>	<b>2</b>	<b>1</b>	<b>1</b>	<b>2</b>	<b>2</b>	<b>1</b>	<b>2</b>	<b>1</b>	<b>2</b>	<b>1</b>	<b>1</b>	<b>2</b>	<b>5. Otros ingresos tributarios</b>
<b>II. INGR. NO TRIBUTARIOS</b>	<b>0</b>	<b>0</b>	<b>0</b>	<b>0</b>	<b>1</b>	<b>0</b>	<b>1</b>	<b>1</b>	<b>0</b>	<b>1</b>	<b>0</b>	<b>0</b>	<b>0</b>	<b>II. INGR. NO TRIBUTARIOS</b>
<b>INGRESOS CORRIENTES (I+II)</b>	<b>57</b>	<b>44</b>	<b>38</b>	<b>43</b>	<b>73</b>	<b>72</b>	<b>52</b>	<b>63</b>	<b>138</b>	<b>74</b>	<b>51</b>	<b>60</b>	<b>49</b>	<b>INGRESOS CORRIENTES (I+II)</b>

Fuente: SUNAT.

Elaboración: BCRP, Sucursal Arequipa. Departamento de Estudios Económicos.



**ANEXO 9**

**MOQUEGUA: EJECUCIÓN DE GASTOS DEL GOBIERNO NACIONAL /3**  
(Millones de soles)

	2021					2022								
	AGO	SET	OCT	NOV	DIC	ENE	FEB	MAR	ABR	MAY	JUN	JUL	AGO	
<b>GASTOS NO FINANCIEROS</b>	<b>37</b>	<b>41</b>	<b>44</b>	<b>38</b>	<b>59</b>	<b>23</b>	<b>30</b>	<b>32</b>	<b>27</b>	<b>39</b>	<b>29</b>	<b>92</b>	<b>58</b>	<b>GASTOS NO FINANCIEROS</b>
<b>A. GASTOS CORRIENTES</b>	<b>22</b>	<b>34</b>	<b>29</b>	<b>28</b>	<b>42</b>	<b>18</b>	<b>27</b>	<b>23</b>	<b>22</b>	<b>25</b>	<b>22</b>	<b>62</b>	<b>25</b>	<b>A. GASTOS CORRIENTES</b>
1. Remuneraciones	8	10	9	10	12	9	8	8	8	10	9	11	9	1. Remuneraciones
2. Bienes y servicios	7	7	7	9	15	4	7	7	7	8	7	29	7	2. Bienes y servicios
3. Transferencias 1/	7	17	13	9	16	6	12	7	6	8	6	23	9	3. Transferencias 1/
<b>B. GASTOS DE CAPITAL</b>	<b>14</b>	<b>7</b>	<b>13</b>	<b>10</b>	<b>16</b>	<b>4</b>	<b>4</b>	<b>10</b>	<b>5</b>	<b>14</b>	<b>7</b>	<b>42</b>	<b>32</b>	<b>B. GASTOS DE CAPITAL</b>
1. Formación bruta de capital	14	7	13	8	16	4	3	10	5	14	7	27	32	1. Formación bruta de capital
2. Otros gastos de capital 2/	0	0	0	2	0	0	1	0	0	0	0	15	0	2. Otros gastos de capital 2/

1/ Incluye el pago de pensiones, donaciones, transferencias y otros gastos corrientes.

2/ Incluye donaciones y transferencias.

3/ Información actualizada al 31 de agosto de 2022.

Fuente: MEF

Elaboración: BCRP, Sucursal Arequipa. Departamento de Estudios Económicos



**ANEXO 10**

**MOQUEGUA: GASTOS NO FINANCIEROS DEL GOBIERNO REGIONAL 3/  
(Millones de soles)**

	2021					2022								
	AGO	SET	OCT	NOV	DIC	ENE	FEB	MAR	ABR	MAY	JUN	JUL	AGO	
<b>GASTOS NO FINANCIEROS</b>	<b>48</b>	<b>50</b>	<b>47</b>	<b>49</b>	<b>118</b>	<b>29</b>	<b>36</b>	<b>55</b>	<b>46</b>	<b>57</b>	<b>50</b>	<b>51</b>	<b>58</b>	<b>GASTOS NO FINANCIEROS</b>
<b>A. GASTOS CORRIENTES</b>	<b>33</b>	<b>38</b>	<b>33</b>	<b>37</b>	<b>92</b>	<b>28</b>	<b>31</b>	<b>34</b>	<b>35</b>	<b>34</b>	<b>38</b>	<b>36</b>	<b>34</b>	<b>A. GASTOS CORRIENTES</b>
1. Remuneraciones	20	19	20	23	31	20	19	19	20	20	20	22	21	1. Remuneraciones
2. Bienes y servicios	11	12	12	13	26	7	10	13	12	13	13	13	11	2. Bienes y servicios
3. Transferencias 1/	1	7	1	1	35	1	1	1	2	2	5	2	1	3. Transferencias 1/
<b>B. GASTOS DE CAPITAL</b>	<b>15</b>	<b>10</b>	<b>14</b>	<b>13</b>	<b>26</b>	<b>1</b>	<b>5</b>	<b>21</b>	<b>11</b>	<b>23</b>	<b>12</b>	<b>14</b>	<b>24</b>	<b>B. GASTOS DE CAPITAL</b>
1. Formación bruta de capital	15	10	14	13	26	1	5	21	11	23	12	14	24	1. Formación bruta de capital
2. Otros gastos de capital 2/	0	0	0	0	0	0	1	2	3	4	5	6	7	2. Otros gastos de capital 2/

1/ Incluye el pago de pensiones, donaciones, transferencias y otros gastos corrientes.

2/ Incluye donaciones y transferencias.

3/ Información actualizada al 31 de agosto de 2022.

Fuente: MEF

Elaboración: BCRP, Sucursal Arequipa. Departamento de Estudios Económicos.

**ANEXO 11**

**MOQUEGUA: GASTOS NO FINANCIEROS DE LOS GOBIERNOS LOCALES 3/**  
(Millones de soles)

	2021					2022								
	AGO	SET	OCT	NOV	DIC	ENE	FEB	MAR	ABR	MAY	JUN	JUL	AGO	
<b>GASTOS NO FINANCIEROS</b>	<b>35</b>	<b>36</b>	<b>34</b>	<b>39</b>	<b>96</b>	<b>9</b>	<b>30</b>	<b>53</b>	<b>44</b>	<b>52</b>	<b>49</b>	<b>68</b>	<b>57</b>	<b>GASTOS NO FINANCIEROS</b>
<b>A. GASTOS CORRIENTES</b>	<b>16</b>	<b>19</b>	<b>14</b>	<b>16</b>	<b>33</b>	<b>6</b>	<b>14</b>	<b>18</b>	<b>16</b>	<b>17</b>	<b>16</b>	<b>19</b>	<b>18</b>	<b>A. GASTOS CORRIENTES</b>
1. Remuneraciones	3	3	3	3	5	3	3	3	3	3	3	4	3	1. Remuneraciones
2. Bienes y servicios	13	16	11	12	28	3	10	14	13	13	13	14	15	2. Bienes y servicios
3. Transferencias 1/	1	1	0	1	1	0	1	1	1	0	1	1	0	3. Transferencias 1/
<b>B. GASTOS DE CAPITAL</b>	<b>19</b>	<b>17</b>	<b>20</b>	<b>23</b>	<b>63</b>	<b>3</b>	<b>16</b>	<b>35</b>	<b>27</b>	<b>35</b>	<b>33</b>	<b>37</b>	<b>39</b>	<b>B. GASTOS DE CAPITAL</b>
1. Formación bruta de capital	19	17	20	23	63	3	16	35	27	35	33	37	39	1. Formación bruta de capital
2. Otros gastos de capital 2/	0	0	0	0	0	0	1	2	3	4	5	6	7	2. Otros gastos de capital 2/

1/ Incluye el pago de pensiones, donaciones, transferencias y otros gastos corrientes.

2/ Incluye donaciones y transferencias.

3/ Información actualizada al 31 de agosto de 2022.

Fuente: MEF

Elaboración: BCRP, Sucursal Arequipa. Departamento de Estudios Económicos.

**ANEXO 12**

**MOQUEGUA: CRÉDITOS**  
(Saldo en millones de soles)

ENTIDADES FINANCIERAS	2021					2022								
	AGO	SET	OCT	NOV	DIC	ENE	FEB	MAR	ABR	MAY	JUN	JUL	AGO	
<b>I. BANCO DE LA NACIÓN</b>	35	36	36	36	38	39	40	41	42	44	45	45	46	<b>I. BANCO DE LA NACIÓN</b>
<b>II. AGROBANCO</b>	0	0	0	0	0	0	0	0	0	0	0	0	0	<b>II. AGROBANCO</b>
<b>III. BANCA MÚLTIPLE</b>	1 174	976	973	982	981	971	973	976	981	984	998	1 001	1 000	<b>III. BANCA MÚLTIPLE</b>
<b>IV. INST.NO BANCARIAS</b>	510	517	516	523	537	538	543	555	559	567	575	577	581	<b>IV. INST.NO BANCARIAS</b>
Empresas Financieras	85	85	80	82	91	91	93	96	98	100	101	101	101	Empresas Financieras
Cajas Municipales	424	432	436	441	446	447	450	459	462	467	474	476	480	Cajas Municipales
<b>TOTAL</b>	<b>1 719</b>	<b>1 528</b>	<b>1 525</b>	<b>1 542</b>	<b>1 556</b>	<b>1 548</b>	<b>1 556</b>	<b>1 572</b>	<b>1 582</b>	<b>1 594</b>	<b>1 618</b>	<b>1 623</b>	<b>1 628</b>	<b>TOTAL</b>
Moneda Nacional	1 287	1 298	1 302	1 315	1 335	1 337	1 351	1 370	1 372	1 390	1 409	1 409	1 417	Moneda Nacional
Moneda Extranjera	432	230	223	227	221	211	206	202	211	204	210	214	211	Moneda Extranjera

Fuente: SBS y AFP.

Elaboración: BCRP, Sucursal Arequipa. Departamento de Estudios Económicos.

ANEXO 13

**MOQUEGUA: DEPÓSITOS**  
(Saldo en millones de soles)

ENTIDADES FINANCIERAS	2021					2022								
	AGO	SET	OCT	NOV	DIC	ENE	FEB	MAR	ABR	MAY	JUN	JUL	AGO	
<b>I. BANCO DE LA NACIÓN</b>	<b>233</b>	<b>240</b>	<b>237</b>	<b>236</b>	<b>266</b>	<b>253</b>	<b>249</b>	<b>246</b>	<b>222</b>	<b>227</b>	<b>230</b>	<b>234</b>	<b>234</b>	<b>I. BANCO DE LA NACIÓN</b>
<b>II. BANCA MÚLTIPLE</b>	<b>1 406</b>	<b>1 327</b>	<b>1 306</b>	<b>1 399</b>	<b>1 443</b>	<b>1 365</b>	<b>1269</b>	<b>1418</b>	<b>1317</b>	<b>1248</b>	<b>1308</b>	<b>1241</b>	<b>1213</b>	<b>II. BANCA MÚLTIPLE</b>
<b>III. INSTIT. NO BANCARIAS</b>	<b>243</b>	<b>252</b>	<b>250</b>	<b>251</b>	<b>249</b>	<b>249</b>	<b>247</b>	<b>247</b>	<b>248</b>	<b>251</b>	<b>253</b>	<b>250</b>	<b>253</b>	<b>III. INSTIT. NO BANCARIAS</b>
Empresas Financieras	24	23	20	21	23	23	23	23	23	23	23	20	19	Empresas Financieras
Cajas Municipales	220	228	230	231	226	226	224	225	225	227	231	231	234	Cajas Municipales
<b>TOTAL</b>	<b>1 882</b>	<b>1 818</b>	<b>1 792</b>	<b>1 887</b>	<b>1 958</b>	<b>1 866</b>	<b>1766</b>	<b>1911</b>	<b>1787</b>	<b>1725</b>	<b>1791</b>	<b>1725</b>	<b>1699</b>	<b>TOTAL</b>
Moneda Nacional	1 512	1 311	1 296	1 304	1 381	1 328	1305	1447	1387	1367	1325	1358	1350	Moneda Nacional
Moneda Extranjera	370	507	496	583	577	529	460	464	399	358	466	368	349	Moneda Extranjera

Fuente: SBS y AFP.

Elaboración: BCRP, Sucursal Arequipa. Departamento de Estudios Económicos.

