

**BANCO CENTRAL DE RESERVA DEL PERÚ**

**SUCURSAL AREQUIPA**



**MOQUEGUA: Síntesis de Actividad Económica**

**Junio 2022<sup>1</sup>**

**Departamento de Estudios Económicos**

---

<sup>1</sup> En el presente informe participaron: Lizzie Jugo, Nilda Cabrera y Angel Frisancho.



# ÍNDICE

*Página*

- RESUMEN EJECUTIVO ..... 3**
  
- I. ACTIVIDAD PRODUCTIVA ..... 5**
  - 1. Actividad primaria ..... 5
    - 1.1 Sector agropecuario ..... 5
    - 1.2 Sector pesca..... 6
    - 1.3 Sector minería ..... 7
  - 2. Otros indicadores sectoriales ..... 9
    - 2.1 Sector manufactura ..... 9
  
- II. CRÉDITO Y DEPÓSITOS..... 10**
  - 1. Créditos ..... 10
  - 2. Depósitos ..... 11
  
- III. EJECUCION DEL PRESUPUESTO DE GASTOS DEL GOBIERNO GENERAL..... 13**
  - 1. Ejecución del gasto corriente no financiero..... 13
  
- IV. ANEXOS ..... 16**

## RESUMEN EJECUTIVO

---

### Principales hechos de importancia

- En el mes de junio, los sectores primarios reportaron resultados mixtos, el **agropecuario** reportó una expansión de 3,6 por ciento y **pescas** de 10,1 por ciento; en contraste, el **sector minero** registró una caída de 4,6 por ciento.
- En cuanto a otros **indicadores de actividad económica**, la **inversión pública** mostró una caída de 7,5 por ciento; el sector **manufactura** creció 7,8 por ciento. Por su parte, los créditos cerraron con una contracción de 4,1 por ciento, mientras que los depósitos crecieron 3,3 por ciento, en el período interanual.

### Actividad primaria

- El **sector agropecuario** creció 3,6 por ciento en términos interanuales, por la mayor producción de la actividad agrícola (5,0 por ciento), debido al alza de producción de cultivos dirigidos tanto al mercado externo y agroindustria (7,6 por ciento), como al mercado interno (3,5 por ciento). En contraste, el rubro pecuario registró una caída de 3,8 por ciento, asociada, principalmente, a la línea avícola. En el primer semestre, el sector acumuló una evolución positiva de 4,3 por ciento.
- En junio, el **sector pescas** se expandió 10,1 por ciento en el período interanual, por la mayor captura de productos hidrobiológicos dirigidos al consumo humano directo (1,5 por ciento), tanto para la elaboración de curado (254,4 por ciento) como de congelado (13,0 por ciento). Por otra parte, el consumo humano indirecto se contrajo 5,3 por ciento. En el período acumulado a junio, el **sector pescas** registró una contracción de 11,3 por ciento.
- El **sector minero** reportó una caída de 4,6 por ciento con respecto al período interanual, consecuencia de una menor explotación de molibdeno (-10,2 por ciento) y cobre (-3,9 por ciento). En contraste, se registró una mayor extracción de plata (19,0 por ciento) y oro (14,2 por ciento). Moquegua ocupó el primer lugar en la explotación de cobre, con una participación del 25,1 por ciento a nivel nacional.

### Otros indicadores de actividad económica

- El **sector fabril** registró un crecimiento de 7,8 por ciento frente a su período comparativo del año anterior, ante una mayor producción de conservas y congelado de pescado (36,4 por ciento), cobre blíster (10,8 por ciento) y plata refinada (8,3 por ciento). En el acumulado a junio, el sector registró una caída de 3,1 por ciento en comparación al anterior período de 2021.
- En junio, los **créditos** registraron una contracción de 4,1 por ciento debido a las menores colocaciones empresariales y en moneda extranjera. Por su parte los **depósitos** reportaron un incremento de 3,3 por ciento resultado de las mayores operaciones en moneda extranjera, así como de las modalidades de ahorro y a plazo.
- En junio, la **inversión pública (formación bruta de capital)** sumó S/ 52,2 millones, lo que significó una contracción en términos reales de 7,5 por ciento en el período interanual, resultado que obedeció al menor dinamismo del Gobierno nacional (-59,0 por ciento) y del Gobierno regional (-35,3 por ciento). Por su parte, los Gobiernos locales incrementaron su inversión (61,0 por ciento).

**CUADRO N° 1**  
**OTROS INDICADORES DE ACTIVIDAD ECONOMICA**  
 (Variación % respecto a similar mes del año anterior)

	<b>Ene.22</b>	<b>Feb.22</b>	<b>Mar.22</b>	<b>Abr.22</b>	<b>May.22</b>	<b>Jun.22</b>
Producción industrial 1/	↑ 8,7	↑ 6,7	↓ -12,3	↓ -17,1	↓ -11,0	↑ 7,8
Crédito total 2/	↓ -6,7	↓ -6,2	↓ -6,3	↓ -5,8	↓ -5,3	↓ -4,1
Depósitos 2/	↑ 14,9	↑ 7,3	↑ 7,7	↑ 9,1	↑ 5,9	↑ 3,3
Inversión Pública 1/	↓ -39,6	↓ -38,0	↑ 39,3	↓ -38,9	↑ 45,9	↓ -7,5

1/ En términos reales

2/ En términos nominales

Fuente: BCRP – Sucursal Arequipa, SBS, SUNAT, MTPE y MEF.

## I. ACTIVIDAD PRODUCTIVA

### 1. Actividad primaria

#### 1.1 Sector agropecuario

- En el mes de junio, el **sector agropecuario** creció 3,6 por ciento en términos interanuales, asociado a la mayor producción de la actividad agrícola (5,0 por ciento), debido al alza de la producción de cultivos dirigidos tanto al mercado externo y agroindustria (7,6 por ciento), como al mercado interno (3,5 por ciento). En contraste, el sector pecuario registró una caída de 3,8 por ciento. En el periodo acumulado, el sector reportó un crecimiento de 4,3 por ciento.

**CUADRO N° 2**  
**MOQUEGUA: SECTOR AGROPECUARIO 1/**  
(Miles de toneladas)

Subsectores	Estructura Porcentual 2020 2/	Junio			Enero - Junio				
		2021	2022	Var.%	Contribución al crecimiento 3/	2021	2022	Var.%	Contribución al crecimiento 3/
<b>SECTOR AGRÍCOLA</b>	<b>84,4</b>			<b>5,0</b>	<b>4,2</b>			<b>4,8</b>	<b>4,2</b>
<b>Orientada al mercado externo y agroindustria 2/</b>	<b>20,9</b>			<b>7,6</b>	<b>2,6</b>			<b>9,8</b>	<b>2,5</b>
Olivo	0,1	0,1	0,0	-77,6	-1,1	0,1	0,0	-60,7	-0,2
Orégano	7,0	0,0	0,1	204,8	1,4	0,8	0,9	4,9	0,2
Palta	5,7	1,5	1,7	14,2	1,8	5,0	5,7	15,2	1,0
Vid	8,0	1,4	1,4	0,3	0,0	5,9	6,5	10,0	1,0
<b>Orientada al mercado interno 2/</b>	<b>63,4</b>			<b>3,5</b>	<b>2,3</b>			<b>3,2</b>	<b>2,4</b>
Alfalfa	57,3	58,1	59,2	1,8	0,9	375,0	381,5	1,7	0,9
Cebolla	0,5	0,0	0,2	-	-	2,5	2,6	4,0	0,1
Chirimoya	0,2	0,0	0,0	-4,2	0,0	0,2	0,2	-4,4	0,0
Frijol grano seco	0,0	0,0	0,0	-	-	0,0	0,0	25,3	0,0
Frijol vainita	0,0	0,0	0,0	-15,3	0,0	0,2	0,2	0,7	0,0
Haba grano seco	0,1	0,0	0,0	-	-	0,1	0,1	-2,4	0,0
Maíz amiláceo	0,5	0,1	0,1	-51,0	-0,6	0,8	0,8	4,7	0,1
Maíz Chala	0,2	1,0	0,9	-14,3	-0,1	4,0	6,1	51,5	0,2
Maíz Choclo	0,2	0,0	0,1	316,2	0,2	0,5	0,7	47,4	0,1
Manzana	0,2	0,0	0,0	-100,0	-0,1	0,5	0,5	1,3	0,0
Papa	1,9	0,0	0,1	373,1	0,4	6,9	6,9	-0,7	0,0
Tuna	0,8	0,1	0,2	373,0	0,7	2,0	2,9	42,9	0,5
<b>SECTOR PECUARIO</b>	<b>15,6</b>			<b>-3,8</b>	<b>-0,6</b>			<b>1,1</b>	<b>0,2</b>
Carne de ave	0,5	0,0	0,0	-3,1	0,0	0,1	0,1	-1,4	0,0
Carne de alpaca	0,2	0,0	0,0	-0,3	0,0	0,1	0,1	4,9	0,0
Carne de ovino	0,1	0,0	0,0	-0,8	0,0	0,0	0,0	4,0	0,0
Carne de porcino	2,5	0,1	0,1	-7,3	-0,2	0,6	0,6	4,2	0,1
Carne de vacuno	1,7	0,1	0,1	0,4	0,0	0,3	0,3	4,6	0,1
Fibra Alpaca	0,8	0,0	0,0	-	-	0,0	0,0	4,3	0,0
Huevos	0,7	0,0	0,0	-6,2	0,0	0,2	0,2	0,0	0,0
Leche	9,1	1,5	1,5	-3,6	-0,3	9,0	8,9	-0,4	0,0
<b>SECTOR AGROPECUARIO</b>	<b>100,0</b>			<b>3,6</b>	<b>3,6</b>			<b>4,3</b>	<b>4,3</b>

1/ Cifras preliminares.

2/ A precios de 2007.

3/ En base a la estructura de similar periodo de 2021.

Fuente: Ministerio de Desarrollo Agrario y Riego y Gerencia Regional de Agricultura y Riego - Moquegua

Elaboración: BCRP - Sucursal Arequipa. Departamento de Estudios Económicos.

- El crecimiento del **subsector agrícola** se explica por las mayores áreas cosechadas de cultivos dirigidos al mercado externo y agroindustria, que se incrementaron 7,6 por ciento, debido a la mayor producción de orégano (204,8 por ciento) y, en menor proporción, de palta (14,2 por ciento) y vid (0,3 por ciento). Asimismo, los cultivos con destino al mercado interno reportaron un alza de 3,5 por ciento, por el incremento de alfalfa (1,8 por ciento), tuna (373,0 por ciento), papa (373,1 por ciento) y maíz choclo (316,2 por ciento).
- Entre enero y junio, el subsector agrícola creció 4,8 por ciento, debido a la mayor producción de cultivos dirigidos al mercado externo y agroindustria (9,8 por ciento), es el caso de palta (15,2 por ciento), vid (10,0 por ciento) y orégano (4,9 por ciento); asimismo, los cultivos destinados al mercado interno se incrementaron (3,2 por ciento), impulsados principalmente por la mayor producción de alfalfa (1,7 por ciento), tuna (42,9 por ciento), maíz chala (51,5 por ciento) y maíz choclo (47,4 por ciento), entre los principales.



- En contraste, el **subsector pecuario** reportó una contracción de 3,8 por ciento en junio, sustentada en la caída de la producción de carne de porcino (-7,3 por ciento), leche (-3,6 por ciento), huevos (-6,2 por ciento), carne de ave (-3,1 por ciento), entre otros. En el primer semestre del año, el rubro pecuario se expandió 1,1 por ciento, ante los mayores volúmenes de producción de carne de alpaca (4,9 por ciento), carne de vacuno (4,6 por ciento), carne de porcino (4,2 por ciento) y fibra de alpaca (4,3 por ciento), debido a la mayor disponibilidad de unidades para la saca y la esquila en la región.
- En cuanto al avance de **siembras de la campaña actual (2021/2022)**, al cierre de junio se registraron 2 679 hectáreas instaladas, reflejando un incremento de 0,4 por ciento respecto a las áreas sembradas en el mismo periodo de la **campaña anterior (2020/2021)**. Dicha expansión se explica por las mayores áreas de cultivos permanentes y semipermanentes que se incrementaron en 6,0 por ciento, básicamente ante la mayor siembra de alfalfa (272,1 por ciento). Por su parte, los cultivos transitorios reportaron un descenso de 0,3 por ciento, a causa de las menores siembras de cebada (-21,2 por ciento), papa (-2,6 por ciento), haba grano verde (-18,1 por ciento), haba grano seco (-10,5 por ciento), entre otros.

**CUADRO N° 3**  
**SUPERFICIE SEMBRADA 1/**  
(Hectáreas)

	Campaña agrícola 2/		Variación	
	2020/2021	2021/2022	Absoluta	Porcentual
<b>Cultivos Transitorios</b>	<b>2 361</b>	<b>2 354</b>	<b>-7</b>	<b>-0,3</b>
Arveja grano verde	46	44	-2	-4,3
Cebada	165	130	-35	-21,2
Cebolla	79	104	25	31,6
Frijol grano seco	7	6	-1	-14,3
Frijol vainita	81	86	5	6,2
Haba grano seco	124	111	-13	-10,5
Haba grano verde	72	59	-13	-18,1
Maiz amarillo duro	61	74	13	21,3
Maiz amiláceo	670	664	-6	-0,9
Maiz chala	99	114	15	15,2
Papa	606	590	-16	-2,6
Quinua	31	34	3	9,7
Trigo	67	60	-7	-10,4
Otros	253	278	25	9,9
<b>Cultivos Permanentes y Semipermanentes</b>	<b>307</b>	<b>325</b>	<b>18</b>	<b>6,0</b>
Alfalfa	68	253	185	272,1
Olivo	2	0	-2	-100,0
Palta	117	21	-96	-82,1
Vid	23	0	-23	-100,0
Otros	97	51	-46	-47,2
<b>Total</b>	<b>2 668</b>	<b>2 679</b>	<b>11,4</b>	<b>0,4</b>

1/ Cifras preliminares.

2/ De agosto a junio.

Fuente: Ministerio de Desarrollo Agrario y Riego del Perú- Moquegua.

Elaboración: BCRP - Sucursal Arequipa. Departamento de Estudios Económicos

## 1.2 Sector pesca

- En junio, el **sector pesca** se expandió 10,1 por ciento en el periodo interanual, por la mayor captura de productos hidrobiológicos dirigidos al consumo humano directo (1,5 por ciento), tanto para la elaboración de curado (254,4 por ciento) como de congelado (13,0 por ciento). En contraste, se reportó una menor captura de especies para las líneas de enlatado (-36,9 por ciento) y fresco (-3,2 por ciento), tales como tiburón azul, jurel, pulpo, entre otras especies. Por otra parte, el consumo humano indirecto se contrajo 5,3 por ciento, ante la menor extracción de anchoveta en los puertos de Pacocha e Ilo. Cabe mencionar, que

PRODUCE<sup>2</sup> suspendió las actividades extractivas del recurso de anchoveta en distintas zonas del litoral por la presencia de ejemplares juveniles.

- En el periodo acumulado a junio, el **sector pesca** registró una contracción de 11,3 por ciento respecto a similar periodo del año anterior, ante la menor extracción de especies marinas destinadas al consumo humano directo (-24,5 por ciento), principalmente para las líneas de congelado (-52,1 por ciento), enlatado (-49,8 por ciento) y fresco (-11,7 por ciento), tales como caballa, perico, tollo, choro, pota, entre otras especies. Por el contrario, se reportó un incremento en la captura de anchoveta para el consumo indirecto (13,8 por ciento).

**CUADRO N° 4  
SECTOR PESCA 1/**

	Junio			Enero - Junio		
	2021	2022	Var. %	2021	2022	Var. %
<b>Consumo Humano Directo</b>	<b>2 095</b>	<b>2 126</b>	<b>1,5</b>	<b>21 353</b>	<b>16 114</b>	<b>-24,5</b>
Fresco	1 430	1 384	-3,2	14 316	12 640	-11,7
Congelado	639	723	13,0	3 016	1446	-52,1
Enlatado	26	16	-36,9	4 019	2020	-49,8
Curado	1	3	254,4	1	9	3/
<b>Consumo Humano Indirecto</b>	<b>25 759</b>	<b>24 388</b>	<b>-5,3</b>	<b>97 827</b>	<b>111 360</b>	<b>13,8</b>
<b>SECTOR PESCA 2/</b>			<b>10,1</b>			<b>-11,3</b>

1/ Cifras preliminares.

2/ A precios de 2007.

3/ Variación mayor a 1 000 por ciento.

Fuente: Ministerio de la Producción – PRODUCE y Gerencia regional de la Producción Moquegua.

Elaboración: BCRP - Sucursal Arequipa. Departamento de Estudios Económicos.

- En junio, el **precio promedio internacional de la harina de pescado** registró US\$ 1 741 por tonelada, lo que significó un crecimiento de 7,5 por ciento en el periodo interanual y un decremento de 1,2 por ciento en el periodo mensual.

**GRÁFICO N° 1  
COTIZACIÓN INTERNACIONAL DE HARINA DE PESCADO  
(Hamburgo - US\$/TM)**

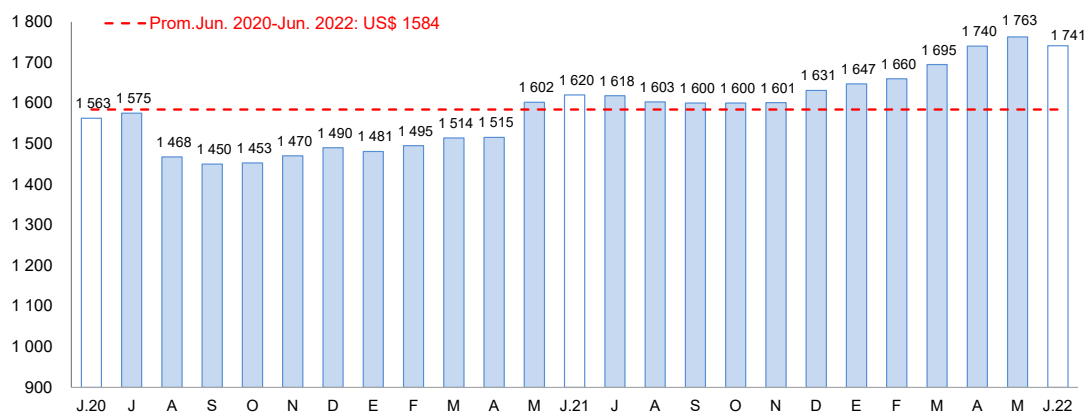

Fuente: Reuters y Bloomberg.

Elaboración: BCRP – Sucursal Arequipa. Departamento de Estudios Económicos

### 1.3 Sector minería

- En junio, la **actividad minera** se contrajo 4,6 por ciento en el periodo interanual, por la menor producción de cobre (-3,9 por ciento) y molibdeno (-10,2 por ciento), debido a la menor recuperación de los minerales en el proceso de flotación, reportado por la empresa minera Southern Perú Copper Corporation (SPCC). En contraste, se obtuvo mayores volúmenes de producción de plata (19,0 por ciento) y oro (14,2 por ciento), atenuando parcialmente el

<sup>2</sup> Resolución Directoral N° 077-2022-PRODUCE/DGSFS-PA



resultado final del sector. A nivel regional, Moquegua ocupó el octavo lugar en la producción de cobre, al aportar el 7,0 por ciento del total; mientras que, se posicionó en el cuarto lugar en la extracción de molibdeno, participando del 11,1 por ciento del total nacional.

**CUADRO N° 5**  
**SECTOR MINERÍA 1/**  
Unidades recuperables

(Variación % real respecto a similar periodo del año anterior)

Mineral	Estructura Porcentual 2020 2/	Junio				Enero - Junio			
		2021	2022	Var.%	Contribución al crecimiento 3/	2021	2022	Var.%	Contribución al crecimiento 3/
Cobre (TMF)	76,3	13 168	12 649	-3,9	-3,1	76 730	52 065	-32,1	-24,4
Oro (KGF)	0,3	10	11	14,2	0,0	68	43	-37,4	-0,1
Plata (KGF)	2,6	5 998	7 135	19,0	0,5	38 397	27 810	-27,6	-0,7
Molibdeno (TMF)	20,9	317	284	-10,2	-2,0	2 007	1 340	-33,2	-7,0
<b>SECTOR MINERÍA 2/</b>	<b>100,0</b>			<b>-4,6</b>	<b>-4,6</b>			<b>-32,3</b>	<b>-32,3</b>

1/ Cifras preliminares.

2/ A precios de 2007.

3/ En base a la estructura de similar periodo de 2021.

Fuente: Ministerio de Energía y Minas.

Elaboración: BCRP - Sucursal Arequipa. Departamento de Estudios Económicos.

- En el primer semestre del presente año, la producción minera acumuló una caída de 32,3 por ciento respecto al mismo periodo del año anterior, ante la menor producción de todos os minerales, principalmente de cobre (-32,1 por ciento) y molibdeno (-33,2 por ciento), debido a la nula producción en el mes de marzo. A nivel de regiones, Moquegua alcanzó el tercer lugar en la producción de molibdeno, al aportar el 8,6 por ciento del total nacional; en tanto que, obtuvo el octavo lugar en la producción de cobre, al explicar el 5,2 por ciento del total.
- En el periodo acumulado a junio, Moquegua mantuvo el liderazgo de las inversiones mineras en el país, sumando US\$ 694,4 millones, lo que representó un crecimiento de 14,3 por ciento respecto al mismo periodo del año anterior. Este mayor dinamismo se debió a la mayor ejecución de la empresa minera Anglo American Quellaveco S.A. (10,1 por ciento), principalmente en los rubros, planta beneficio (13,1 por ciento), equipamiento minero (188,0 por ciento) e infraestructura (4,3 por ciento).

**GRÁFICO N° 2**  
**VARIACIÓN DE LA PRODUCCIÓN MINERA**  
(Variación % real respecto a similar mes del año anterior)

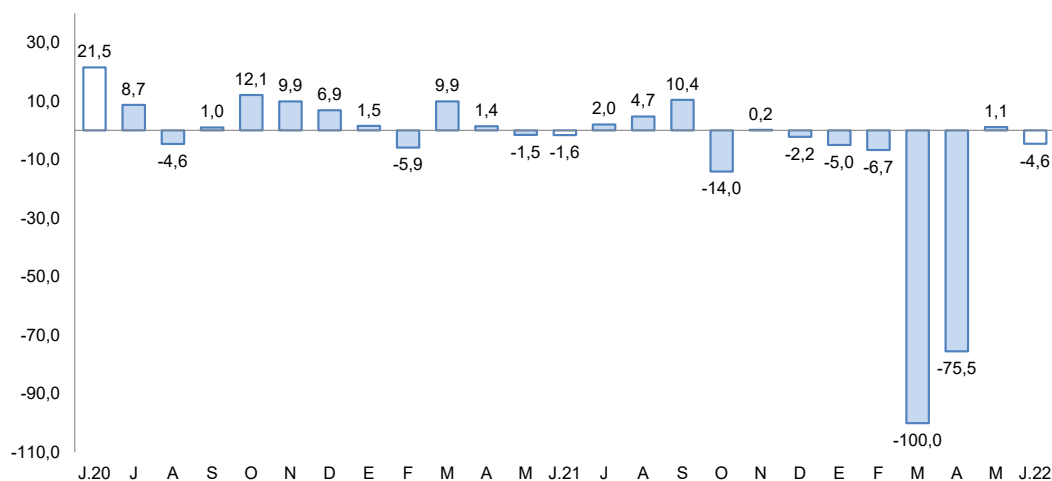

Fuente: Ministerio de Energía y Minas.

Elaboración: BCRP, Sucursal Arequipa, Departamento de Estudios Económicos.

- La **cotización internacional de los principales metales**, en junio, reportaron resultados negativos en el periodo intermensual. El precio promedio del cobre (US\$/TM 9 071) se contrajo 3,3 por ciento, sustentado en la mayor probabilidad de una recesión mundial, el incremento de la tasa de interés por parte de la Reserva Federal para atenuar la inflación en Estados Unidos de América y por las nuevas medidas de confinamiento en China para



contrarrestar los brotes de la COVID-19. Por su parte, el precio del oro (US\$/oz.tr. 1 835), plata (US\$/oz.tr. 22), plomo (ϕUS\$/lb. 94) y zinc (ϕUS\$/lb. 166), disminuyeron en 0,8 por ciento, 1,6 por ciento, 3,4 por ciento y 3,7 por ciento, respectivamente.

## 2. Otros indicadores sectoriales

### 2.1 Sector manufactura

- En junio, el **sector manufactura** creció 7,8 por ciento en el periodo interanual, principalmente por la mayor fabricación de cobre blíster (10,8 por ciento) y cátodos de cobre (4,5 por ciento); y, en menor medida, por la mayor producción de plata refinada (8,3 por ciento), conservas y congelado de pescado (36,4 por ciento), harina y aceite de pescado (3,3 por ciento), por la mayor captura de anchoveta en los principales puertos de la región.

**CUADRO N° 5**  
**SECTOR MANUFACTURA 1/ 2/**  
(Variación % real respecto a similar periodo del año anterior)

Ramas de actividad	Estructura porcentual 2020 2/	Junio		Enero - Junio	
		Var.%	Contribución 3/	Var.%	Contribución 3/
<b>MANUFACTURA PRIMARIA</b>		<b>7,8</b>	<b>7,8</b>	<b>-3,1</b>	<b>-3,1</b>
Conservas y congelado pescado	0,1	36,4	0,0	-7,9	0,0
Harina y aceite de pescado	0,0	3,3	0,1	19,6	0,2
Cobre blíster	56,7	10,8	5,5	-8,6	-4,5
Cátodos de cobre	41,9	4,5	2,1	2,8	1,3
Oro refinado	0,0	-15,6	0,0	-43,1	0,0
Plata refinada	1,3	8,3	0,1	-5,1	-0,1
<b>SECTOR MANUFACTURA</b>	<b>100,0</b>	<b>7,8</b>	<b>7,8</b>	<b>-3,1</b>	<b>-3,1</b>

1/ Cifras preliminares.

2/ A precios de 2007.

3/ En base a la estructura de similar periodo de 2021.

Fuente: Ministerios de la Producción y de Energía y Minas

Elaboración: BCRP, Sucursal Arequipa. Departamento de Estudios Económicos.

- Entre enero y junio, el sector fabril registró una contracción de 3,1 por ciento respecto a similar periodo del año anterior, ante la menor producción de cobre blíster (-8,6 por ciento), oro refinado (-43,1 por ciento), plata refinada (-5,1 por ciento) y conservas y congelado de pescado (-7,9 por ciento). En contraste, se reportó una mayor producción de harina y aceite de pescado (19,6 por ciento) y cátodos de cobre (2,8 por ciento), atenuando parcialmente el resultado final del sector.

**GRÁFICO N° 3**  
**VARIACIÓN DE LA MANUFACTURA PRIMARIA**  
(Variación % real respecto a similar mes del año anterior)

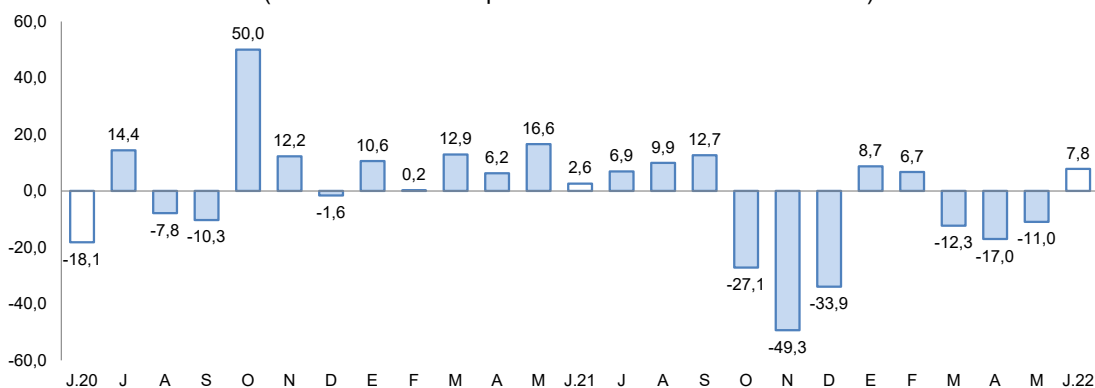

Fuente: Empresas Industriales.

Elaboración: BCRP, Sucursal Arequipa, Departamento de Estudios Económicos

## II. CRÉDITO Y DEPÓSITOS

### 1. Créditos

- Al cierre de junio, **los créditos** registraron un saldo de S/ 1 618 millones, lo que representó un decremento de 4,1 por ciento respecto a junio de 2021. Según su estructura por instituciones, la Banca múltiple otorgó el 61,7 por ciento del total de colocaciones y reportó una caída del 13,4 por ciento; las Instituciones no bancarias representaron el 35,5 por ciento del total y registraron un alza de 15,2 por ciento, dada la evolución de las Financieras (18,3 por ciento) y Cajas Municipales (14,5 por ciento). Finalmente, el Banco de la Nación tuvo una participación del 2,8 y creció 27,8 por ciento.

**CUADRO N° 7**  
**CREDITO DIRECTO**  
(Saldos en millones de soles)

	Estructura %	Junio		Var.% Nominal Jun -22 / Jun -21
		2021	2022	
<b>Banco de la Nación 1/</b>	<b>2,8</b>	<b>35</b>	<b>45</b>	<b>27,8</b>
<b>Agrobanco 2/</b>	<b>0,0</b>	<b>0</b>	<b>0</b>	<b>-</b>
<b>Banca múltiple</b>	<b>61,7</b>	<b>1 153</b>	<b>998</b>	<b>-13,4</b>
<b>Instituciones no bancarias</b>	<b>35,5</b>	<b>499</b>	<b>575</b>	<b>15,2</b>
Financieras	6,2	85	101	18,3
Cajas Municipales	29,3	414	474	14,5
Cajas Rurales	0,0	0	0	-
Edpymes	0,0	0	0	-
Arrendamiento Financiero	0,0	0	0	-
<b>TOTAL</b>	<b>100,0</b>	<b>1 688</b>	<b>1 618</b>	<b>-4,1</b>
<b>Empresas</b>	<b>71,4</b>	<b>1 215</b>	<b>1 155</b>	<b>-4,9</b>
<b>Personas</b>	<b>28,6</b>	<b>472</b>	<b>463</b>	<b>-2,0</b>
Consumo	20,5	338	331	-2,1
Hipotecario	8,1	134	132	-1,9
MN	87,1	1 278	1 409	10,2
ME	12,9	410	210	-48,8
ME (Millo.US\$)		106	55	-48,4

1/ Considera sólo los créditos de consumo e hipotecario.

2/ No considera los créditos a las demás empresas del sistema financiero.

Fuente: SBS y AFP.

Elaboración: BCRP, Sucursal Arequipa. Departamento de Estudios Económicos.

- Según el **tipo de moneda**, las colocaciones en soles representaron el 87,1 por ciento del total y reportaron un crecimiento interanual de 10,2 por ciento; mientras los créditos en moneda extranjera presentaron una caída de 48,8 por ciento. Así, el **coeficiente de dolarización** para el mes de junio fue de 12,9 por ciento, 11,3 puntos porcentuales por debajo del reportado en similar periodo de 2021.
- Con respecto al **tipo de crédito**, los créditos otorgados al sector empresarial representaron el 71,4 por ciento del total y registraron un decremento de 4,9 por ciento; por su parte, los créditos personales conformaron el 28,6 por ciento restante y tuvieron una caída de 2,0 por ciento debido a las menores colocaciones para consumo (-2,1 por ciento) y créditos hipotecarios (-1,9 por ciento).

**GRAFICO N° 5**  
**VARIACIÓN DE LOS CRÉDITOS**  
(Variación % respecto a similar mes del año anterior)

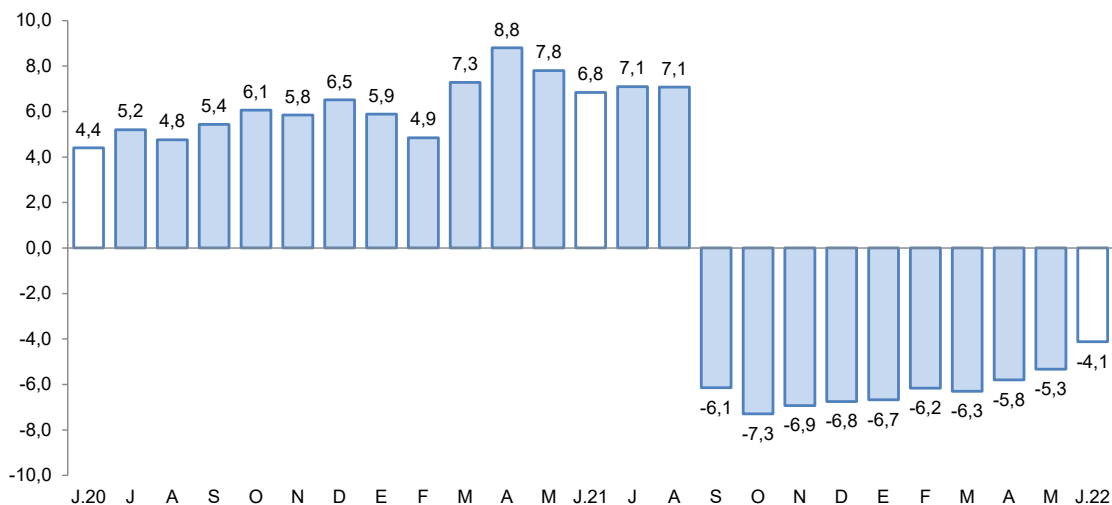

Fuente: Superintendencia de Banca, Seguros y AFP.  
Elaboración: BCRP, Sucursal Arequipa, Departamento de Estudios Económicos.

- La tasa de **morosidad**, en mayo, fue de 3,2 por ciento, ubicándose en el mismo nivel que en el periodo comparable anterior. Las mayores tasas de morosidad correspondieron a las Financieras (4,5 por ciento) y Cajas Municipales (3,5 por ciento). Por el contrario, las menores tasas de morosidad se registraron en la Banca múltiple (3,0 por ciento) y el Banco de la Nación (2,2 por ciento).

**GRAFICO N° 6**  
**TASA DE MOROSIDAD 1/2/**  
(Porcentaje)

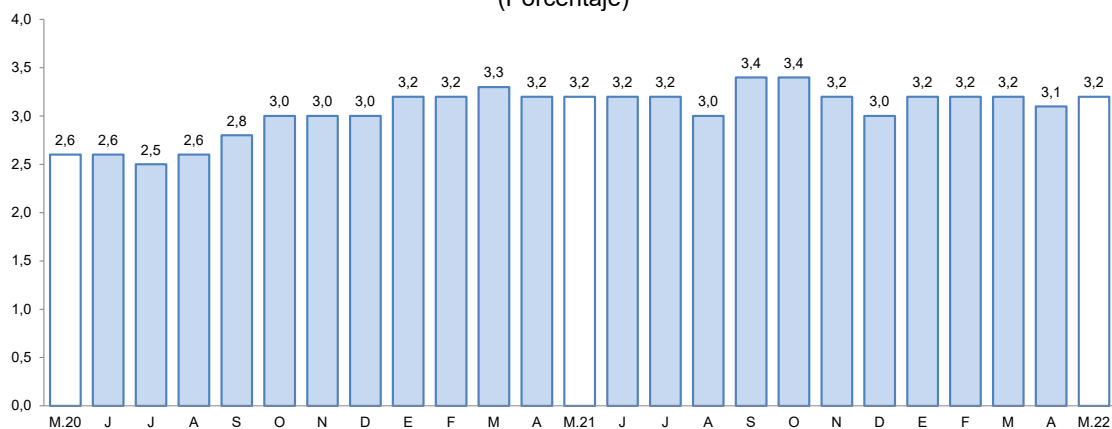

1/ Preliminar.

2/ Morosidad = (créditos vencidos + créditos en cobranza judicial) / colocaciones brutas.

Elaboración: BCRP, Sucursal Arequipa, Departamento de Estudios Económicos.

## 2. Depósitos

- En junio, los saldos de **depósitos** en la región fueron de S/ 1 791 millones, lo que significó un crecimiento de 3,3 por ciento frente al comparativo interanual. Según el tipo de instituciones, las operaciones de la Banca Múltiple agruparon el 73,0 por ciento y registraron un incremento de 3,6 por ciento; las Instituciones no bancarias acumularon el 14,1 por ciento y reportaron un crecimiento de 6,3 por ciento. Finalmente, el Banco de la Nación tuvo una participación del 12,8 por ciento, reduciendo sus operaciones en 1,1 por ciento respecto a junio de 2021.



**CUADRO N° 8  
DEPÓSITOS**

(SalDOS en millones de soles)

	Estructura % Jun - 22	Junio		Var. % Nominal
		2021	2022	Jun -22 / Jun -21
<b>Banco de la Nación</b>	<b>12,8</b>	<b>232</b>	<b>230</b>	<b>-1,1</b>
<b>Banca Múltiple</b>	<b>73,0</b>	<b>1 263</b>	<b>1 308</b>	<b>3,6</b>
<b>Instituciones No Bancarias</b>	<b>14,1</b>	<b>238</b>	<b>253</b>	<b>6,3</b>
Financieras	1,3	23	23	-2,7
Cajas Municipales	12,9	215	231	7,3
Cajas Rurales	0,0	0	0	-
<b>TOTAL</b>	<b>100,0</b>	<b>1 734</b>	<b>1 791</b>	<b>3,3</b>
Vista	21,0	513	376	-26,7
Ahorro	58,3	928	1 044	12,6
A plazo	20,7	293	371	26,5
MN	74,0	1 408	1 325	-5,9
ME	26,0	326	466	43,1
ME (Mill. US\$)		85	122	44,3

Fuente: SBS y AFP

Elaboración: BCRP, Sucursal Arequipa. Departamento de Estudios Económicos.

- Por **tipo de moneda**, el 74,0 por ciento del total de depósitos se realizaron en moneda nacional, reportando una caída de 5,9 por ciento; en tanto que, las operaciones en moneda extranjera mostraron un crecimiento de 43,1 por ciento, en términos interanuales. Por tanto, el **coeficiente de dolarización** se ubicó en 26,0 por ciento, 7,2 puntos porcentuales por sobre el registrado en similar periodo de 2021.

**GRÁFICO N° 7  
VARIACION DE LOS DEPÓSITOS**

(Variación % respecto a similar mes del año anterior)

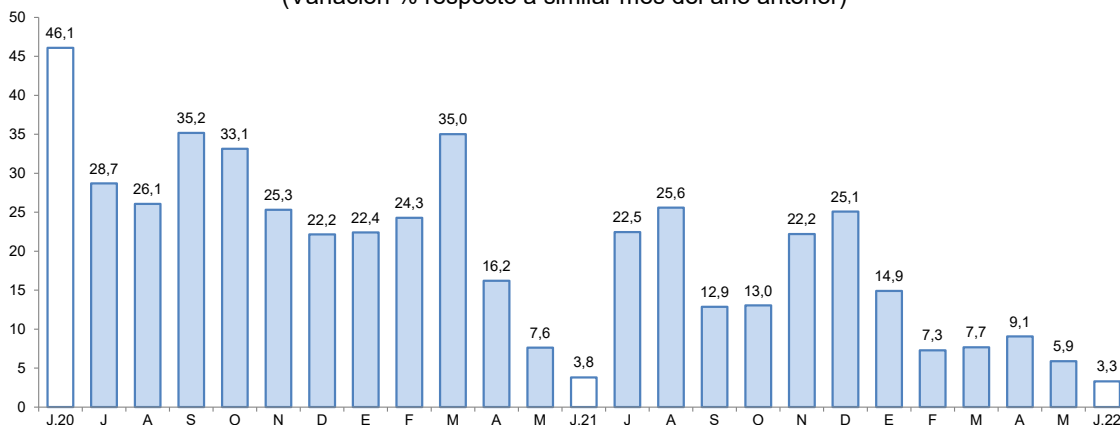

Fuente: Superintendencia de Banca, Seguros y AFP.

Elaboración: BCRP, Sucursal Arequipa, Departamento de Estudios Económicos.

- Según la **modalidad de captación**, el 58,3 por ciento del total de operaciones correspondieron a depósitos de ahorro, los que mostraron un crecimiento de 12,6 por ciento respecto a su comparativo interanual; seguidos por los depósitos a la vista, que participaron del 21,0 por ciento de las operaciones, evidenciando una contracción en sus saldos de 26,7 por ciento; por último, se ubicaron los depósitos a plazo, que canalizaron el 20,7 por ciento restante y registraron un incremento de 26,5 por ciento.
- El ratio **colocaciones/depósitos**, en junio, fue de 0,90, menor al valor registrado en el mismo mes del año anterior (0,91).

### III. EJECUCION DEL PRESUPUESTO DE GASTOS DEL GOBIERNO GENERAL

#### 1. Ejecución del gasto corriente no financiero

- En el mes de junio, el **gasto corriente** sumó S/ 76,4 millones, lo que representó una expansión real de 4,0 por ciento en el periodo interanual por el mayor dinamismo del Gobierno regional (7,8 por ciento) y Gobiernos locales (7,9 por ciento); mientras que, el Gobierno nacional presentó una disminución de 4,5 por ciento.
- En el primer semestre, el **gasto corriente** ascendió a S/ 423,8 millones, reflejando una reducción de 2,8 por ciento, resultado que obedeció al menor dinamismo del Gobierno nacional (-7,6 por ciento) y los Gobierno locales (-7,3 por ciento). En contraste, el Gobierno regional incrementó su inversión en 3,0 por ciento.

**CUADRO N° 9**  
**AREQUIPA: EJECUCION DEL GASTO CORRIENTE NO FINANCIERO 1/2**  
(Millones de soles)

	Junio			Enero - Junio		
	2021	2022	Var.% real	2021	2022	Var.% real
<b>I. GASTOS CORRIENTES</b>	<b>68</b>	<b>76</b>	<b>4,0</b>	<b>406</b>	<b>424</b>	<b>-2,8</b>
<b>Gobierno nacional</b>	<b>21</b>	<b>22</b>	<b>-4,5</b>	<b>139</b>	<b>137</b>	<b>-7,6</b>
<b>Gobierno regional</b>	<b>33</b>	<b>38</b>	<b>7,8</b>	<b>181</b>	<b>200</b>	<b>3,0</b>
<b>Gobiernos locales</b>	<b>14</b>	<b>16</b>	<b>7,9</b>	<b>87</b>	<b>86</b>	<b>-7,3</b>
<b>Remuneraciones</b>	<b>31</b>	<b>32</b>	<b>-5,6</b>	<b>188</b>	<b>188</b>	<b>-6,8</b>
Gobierno nacional	9	9	-7,2	55	52	-11,0
Gobierno regional	20	20	-5,4	116	118	-5,0
Gobiernos locales	3	3	-1,5	18	18	-6,0
<b>Bienes y Servicios</b>	<b>29</b>	<b>32</b>	<b>1,7</b>	<b>159</b>	<b>174</b>	<b>2,0</b>
Gobierno nacional	7	7	-6,4	36	40	3,3
Gobierno regional	12	13	0,0	56	69	13,2
Gobiernos locales	11	13	8,6	66	65	-8,4
<b>Transferencias 1/</b>	<b>7</b>	<b>12</b>	<b>53,7</b>	<b>59</b>	<b>62</b>	<b>-3,0</b>
Gobierno nacional	6	6	2,1	48	45	-12,0
Gobierno regional	1	5	289,2	8	13	43,4
Gobiernos locales	0	1	40,2	3	4	9,3
<b>II. FORMACIÓN BRUTA DE CAPITAL</b>	<b>52</b>	<b>52</b>	<b>-7,5</b>	<b>255</b>	<b>264</b>	<b>-4,0</b>
<b>Gobierno nacional</b>	<b>16</b>	<b>7</b>	<b>-59,0</b>	<b>92</b>	<b>42</b>	<b>-57,2</b>
<b>Gobierno regional</b>	<b>17</b>	<b>12</b>	<b>-35,3</b>	<b>73</b>	<b>73</b>	<b>-7,2</b>
<b>Gobiernos locales</b>	<b>19</b>	<b>33</b>	<b>61,0</b>	<b>90</b>	<b>149</b>	<b>52,9</b>
<b>III OTROS GASTOS DE CAPITAL 2/</b>	<b>0</b>	<b>0</b>	<b>843,8</b>	<b>2</b>	<b>2</b>	<b>-38,8</b>
<b>GASTO NO FINANCIERO TOTAL (I+II+III)</b>	<b>119</b>	<b>129</b>	<b>-0,8</b>	<b>664</b>	<b>689</b>	<b>-3,4</b>
<b>Gobierno nacional</b>	<b>37</b>	<b>29</b>	<b>-27,4</b>	<b>231</b>	<b>180</b>	<b>-27,3</b>
<b>Gobierno regional</b>	<b>50</b>	<b>50</b>	<b>-7,1</b>	<b>254</b>	<b>273</b>	<b>0,1</b>
<b>Gobiernos locales</b>	<b>33</b>	<b>49</b>	<b>39,0</b>	<b>180</b>	<b>237</b>	<b>22,5</b>

1/ Información actualizada al 30 de junio de 2022.

2/ Comprende el gasto en remuneraciones, bienes y servicios y pensiones.

Fuente: MEF.

Elaboración: BCRP, Sucursal Arequipa. Departamento de Estudios Económicos.

- En junio, la **inversión pública (formación bruta de capital)** sumó S/ 52,2 millones, lo que significó una contracción en términos reales de 7,5 por ciento en el periodo interanual, resultado que obedeció al menor dinamismo del Gobierno nacional (-59,0 por ciento) y del Gobierno regional (-35,3 por ciento). Por su parte, los Gobiernos locales incrementaron su inversión (61,0 por ciento).

- En el periodo acumulado, la **inversión pública (formación bruta de capital)** sumó S/ 264,0 millones, lo que reflejó una contracción real de 4,0 por ciento en el periodo interanual, resultado debido al menor dinamismo del Gobierno nacional (-57,2 por ciento) y, en menor grado, del Gobierno regional (-7,2 por ciento). Por su parte, los Gobiernos locales presentaron un incremento en su inversión acumulada de 52,9 por ciento.
- De esta manera, el **avance de la inversión pública** al cierre de junio fue de 27,8 por ciento del PIM, como resultado de la ejecución de 33,7 por ciento de los Gobiernos locales, el avance de 31,5 por ciento del Gobierno regional, y de la ejecución del Gobierno nacional que alcanzó el 16,1 por ciento de avance.

**GRAFICO N° 7**  
**MOQUEGUA: VARIACION DE LA INVERSION PÚBLICA**  
(Variación % real)

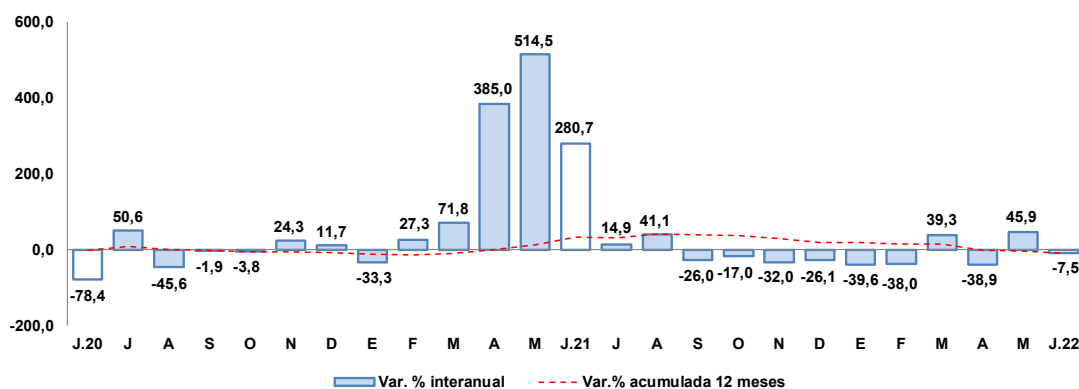

Fuente: MEF.

Elaboración: BCRP, Sucursal Arequipa, Departamento de Estudios Económicos.

- Los principales proyectos que se ejecutaron en los tres niveles de gobierno, en el mes de junio, fueron:

**Por el Gobierno nacional:**

- Mejoramiento de la carretera Carumas - Cuchumbaya - Calacoa - Chiaraque - Chiarjaque - Muylaque - Sijuaya - Yalaque- Matalaque - Ubinas - Santa Lucia de Salinas – Moche; provincias de Mariscal Nieto, General Sánchez Cerro y Arequipa; con un monto de inversión de S/ 3,1 millones.
- Mejoramiento y recuperación del camino vecinal Mo - 590 de Samegua, provincia de Mariscal Nieto; con un monto de S/ 1,1 millones.
- Creación de los servicios de innovación tecnológica de la Cadena Productiva de los Productos Hidrobiológicos en la región Moquegua; con un monto de S/ 642,9 mil.
- Mejoramiento de los servicios de consulta y lectura de la biblioteca central de la Universidad Nacional de Moquegua - sede Ilo, distrito de Pacocha; con un monto de inversión de S/ 459,3 mil.
- Creación de la infraestructura e implementación de la carrera profesional de Ingeniería de Minas de la Universidad Nacional de Moquegua, sede Central, provincia de Mariscal Nieto; por S/ 437,4 mil.

**Por el Gobierno regional:**

- Operación y mantenimiento - Pasto Grande; con una inversión de S/ 1,5 millones.
- Estudios de Pre - Inversión; con un monto de S/ 1,1 millones.

- Mejoramiento de las capacidades informáticas y tecnológicas de los estudiantes de educación primaria y secundaria en las Instituciones Educativas Públicas de la región Moquegua; por S/ 814,0 mil.
- Instalación del servicio educativo modelo del nivel primaria y secundaria en el Asentamiento Humano Vista al Mar Mz C del centro poblado Pampa Inalámbrica, provincia de Ilo; por S/ 719,9 mil.
- Creación de la trocha carrozable de tercer orden e integración Huatalaque - San Cristóbal, distrito de Cuchumbaya - Mariscal Nieto; por un monto de S/ 690,9 mil.

Por los **Gobiernos locales:**

- Mejoramiento de los servicios del Camal Municipal de la ciudad de Moquegua, provincia de Mariscal Nieto; por S/ 1,7 millones
- Mejoramiento de vías urbanas de las juntas vecinales José Carlos Mariátegui, Santa Fortunata, La Victoria y Santa Rosa, provincia de Mariscal Nieto; por S/ 1,5 millones.
- Ampliación de los servicios de recreación en el malecón superior desde la Urb. Luis E. Valcárcel hasta el Promuvi X de la Pampa Inalámbrica, distrito y provincia de Ilo; con un monto de S/ 1,2 millones.
- Mejoramiento de pistas y veredas en las calles de la junta vecinal Juan Pablo II del centro poblado San Antonio, distrito de Moquegua – Mariscal Nieto; con un monto de inversión de S/ 1,0 millón.
- Mejoramiento de la vía vecinal Coplay - Nuevo Coplay - Doce Quebradas - Nueva Esperanza - Buena Vista Once, distrito de Torata, provincia de Mariscal Nieto; con un monto de S/ 938,8 mil.



**IV. ANEXOS**



ANEXO 1

MOQUEGUA: PRODUCCION AGROPECUARIA 1/  
(Toneladas métricas)

PRODUCTOS	2021							2022						PRODUCTOS
	JUN	JUL	AGO	SET	OCT	NOV	DIC	ENE	FEB	MAR	ABR	MAY	JUN	
<b>AGRICOLA</b>														<b>AGRICOLA</b>
Alfalfa	58 119	56 741	56 051	55 479	54 764	54 241	62 441	56 728	68 585	70 240	66474	60328	59154	Alfalfa
Cebolla	0	0	0	0	29	341	126	347	132	1 356	455	128	155	Cebolla
Chirimoya	47	16	0	0	0	0	0	0	0	19	61	99	45	Chirimoya
Damasco	47	16	0	0	0	0	0	0	0	19	61	99	45	Damasco
Frijo grano seco	0	2	0	0	0	0	0	23	0	0	0	0	0	Frijo grano seco
Frijol vainita	0	0	0	0	0	0	0	0	0	0	8	0	0	Frijol vainita
Haba grano seco	0	0	7	4	11	3	8	3	0	0	17	95	0	Haba grano seco
Lima	0	0	0	0	29	341	126	347	132	1 356	455	128	155	Lima
Maíz Amiláceo	123	14	0	0	0	0	18	21	3	0	66	689	60	Maíz Amiláceo
Maíz Chala	1 031	360	120	299	0	0	580	1 224	1 082	1 217	864	816	884	Maíz Chala
Maíz Cholo	16	16	16	0	0	133	143	246	135	102	26	100	68	Maíz Cholo
Manzana	27	0	0	0	0	0	0	50	142	233	72	14	0	Manzana
Olivo	93	90	159	5	0	0	0	0	0	0	0	21	21	Olivo
Orégano	18	42	0	157	53	321	387	0	0	0	545	272	55	Orégano
Palto	1 497	814	899	176	313	613	524	89	388	744	999	1 804	1710	Palto
Papa	31	0	0	0	55	81	149	803	726	2 239	2 443	541	148	Papa
Tuna	52	0	58	77	99	112	132	199	548	817	659	391	245	Tuna
Vid	1 383	113	0	0	0	0	6	5	473	1 162	1 674	1 793	1387	Vid
<b>Otros Agrícolas</b>														<b>Otros Agrícolas</b>
Ají pprika	0	0	3	0	0	0	0	0	0	0	0	0	0	Aj pprika
Ciroleo	67	69	80	68	121	157	162	83	237	137	114	106	93	Ciroleo
Haba grano verde	0	0	0	0	0	4	7	30	23	29	133	89	0	Haba grano verde
Lcuma	0	0	0	0	0	0	3	5	0	38	18	0	0	Lcuma
Maíz amarillo duro	0	4	0	0	0	0	7	63	51	48	21	12	21	Maíz amarillo duro
Maíz morado	0	20	0	14	0	0	0	96	68	48	0	21	7	Maíz morado
Melocotn	0	0	0	0	0	0	6	22	58	44	28	0	0	Melocotn
Pera	16	16	16	0	0	133	143	246	135	102	26	100	68	Pera
Quinua	2	0	0	0	0	0	0	0	0	0	0	33	4	Quinua
Sanda	0	0	0	102	0	178	177	100	0	0	0	0	0	Sanda
Tomate	27	0	0	0	0	32	61	34	61	30	33	29	32	Tomate
Zapallo	0	20	0	213	329	275	0	0	65	216	39	0	0	Zapallo
<b>PECUARIO</b>														<b>PECUARIO</b>
Carne de ave	11	24	25	15	18	22	15	14	14	13	14	11	11	Carne de ave
Carne de alpaca	10	11	11	12	12	11	15	9	10	10	10	11	10	Carne de alpaca
Carne de ovino	6	5	6	7	7	6	6	6	6	6	5	5	6	Carne de ovino
Carne de porcino	113	101	90	83	100	105	151	102	99	111	96	113	105	Carne de porcino
Carne de vacuno	57	62	58	66	65	69	92	63	48	52	50	52	57	Carne de vacuno
Huevo	25	26	27	31	36	30	28	28	26	31	26	29	24	Huevo
Leche	1 518	1 501	1 511	1 458	1 512	1 473	1 545	1 535	1 399	1 528	1 481	1 530	1464	Leche
<b>Otros Pecuarios</b>														<b>Otros Pecuarios</b>
Carne de llama	5	5	5	5	6	6	7	5	5	5	4	4	5	Carne de llama
Carne de caprino	1	1	1	1	1	1	1	1	1	1	1	1	1	Carne de caprino
Lana	0	0	0	1	1	1	0	0	0	0	0	0	0	Lana
Fibra de alpaca	0	0	0	3	1	28	18	3	0	2	3	0	0	Fibra de alpaca
Fibra de llama	0	0	0	0	2	3	3	0	0	0	0	0	0	Fibra de llama

1/ Cifras Preliminares

Fuente: Ministerio de Agricultura y Gerencia Regional de Agricultura y Riego - Moquegua.

Elaboracin: BCRP - Sucursal Arequipa. Departamento de Estudios Econmicos.



**ANEXO 2**

**MOQUEGUA: EXTRACCIÓN DE ESPECIES HIDROBIOLÓGICAS 1/  
(Toneladas métricas)**

ESPECIES	2021							2022						ESPECIES
	JUN	JUL	AGO	SET	OCT	NOV	DIC	ENE	FEB	MAR	ABR	MAY	JUN	
<b>CHD 2/</b>	<b>2 095</b>	<b>1 050</b>	<b>724</b>	<b>4 308</b>	<b>2 702</b>	<b>2 889</b>	<b>4 208</b>	<b>4 477</b>	<b>1 924</b>	<b>2 897</b>	<b>3 697</b>	<b>993</b>	<b>2 126</b>	<b>CHD 2/</b>
1. Fresco	1 430	293	459	3 785	2 373	2 222	2 704	3 038	1 700	2 226	3 530	762	1 384	1. Fresco
2. Congelado	639	756	263	293	0	171	1 255	347	64	40	44	229	723	2. Congelado
3. Enlatado	26	0	0	230	329	495	250	1 093	160	630	121	0	16	3. Enlatado
4. Curado	1	0	1	1	0	1	0	0	0	2	2	2	3	4. Curado
<b>CHI 3/</b>	<b>25 759</b>	<b>15 643</b>	<b>2 158</b>	<b>42</b>	<b>406</b>	<b>8 076</b>	<b>35 683</b>	<b>9 407</b>	<b>10 725</b>	<b>22 064</b>	<b>18 236</b>	<b>26 540</b>	<b>24 388</b>	<b>CHI 3/</b>

1/ Cifras preliminares

2/ Consumo Humano Directo

3/ Consumo Humano Indirecto

Fuente: Ministerio de la Producción - PRODUCE.

Elaboración: BCRP - Sucursal Arequipa. Departamento de Estudios Económicos.

**ANEXO 3**

**MOQUEGUA: PRODUCCIÓN MINERA 1/  
(unidades recuperables)**

PRODUCTOS	2021							2022						PRODUCTOS
	JUN	JUL	AGO	SET	OCT	NOV	DIC	ENE	FEB	MAR	ABR	MAY	JUN	
<b>MINERÍA METÁLICA</b>														<b>MINERÍA METÁLICA</b>
Cobre (TMF)	13 168	13 933	13 798	14 182	11 931	13 637	13 937	12 211	10 708	0	3 246	13 252	12 649	Cobre (TMF)
Oro (KGF)	10	12	12	13	11	11	12	10	8	0	3	11	11	Oro (KGF)
Plata (KGF)	5 998	6 469	7 968	7 041	5 476	6 473	6 943	5 810	6 654	0	1 830	6 381	7 135	Plata (KGF)
Molibdeno (TMF)	317	306	317	382	315	339	356	331	269	0	69	387	284	Molibdeno (TMF)

1/ Cifras preliminares

Fuente: Ministerio de Energía y Minas.

Elaboración: BCRP - Sucursal Arequipa. Departamento de Estudios Económicos.

**ANEXO 4**

**MOQUEGUA: ÍNDICE DE PRODUCCIÓN MANUFACTURERA 1/  
(Base 2007=100,0)**

DESCRIPCIÓN	2021							2022						DESCRIPCIÓN
	JUN	JUL	AGO	SET	OCT	NOV	DIC	ENE	FEB	MAR	ABR	MAY	JUN	
<b>MANUFACTURA PRIMARIA</b>	<b>126,8</b>	<b>158,5</b>	<b>143,8</b>	<b>149,0</b>	<b>141,1</b>	<b>70,9</b>	<b>99,6</b>	<b>154,4</b>	<b>143,5</b>	<b>140,9</b>	<b>106,8</b>	<b>128,5</b>	<b>136,7</b>	<b>MANUFACTURA PRIMARIA</b>
Conservas y Congelado de Pescado	303,9	339,2	252,0	14,6	0,0	45,0	342,6	339,2	170,5	39,9	24,2	181,7	414,6	Conservas y Congelado de Pescado
Harina y Aceite de Pescado	63,0	37,6	5,1	0,1	0,9	20,1	84,9	22,3	25,4	51,4	46,0	67,7	65,2	Harina y Aceite de Pescado
Cobre Blister	119,5	162,5	135,5	147,9	145,1	40,1	121,3	154,0	148,9	124,9	77,8	101,7	132,4	Cobre Blister
Cátodos de Cobre	142,7	164,6	168,3	165,1	149,1	114,9	69,5	168,6	148,3	171,5	150,9	172,0	149,2	Cátodos de Cobre
Oro Refinado	55,1	57,1	75,2	65,5	90,3	95,2	87,3	47,1	37,6	25,4	44,8	28,5	46,5	Oro Refinado
Plata Refinada	130,7	159,7	159,7	159,7	159,7	163,3	165,5	130,7	130,7	149,5	149,5	87,1	141,6	Plata Refinada

1/ Cifras preliminares

Fuente: Empresas Industriales

Elaborado: BCRP, Sucursal Arequipa. Departamento de Estudios Económicos.

ANEXO 5

MOQUEGUA: IMPORTACIONES POR EL PUERTO DE ILO 1/  
(Valor FOB - Millones de US\$)

DESCRIPCIÓN	2021							2022						DESCRIPCIÓN
	JUN	JUL	AGO	SET	OCT	NOV	DIC	ENE	FEB	MAR	ABR	MAY	JUN	
<b>I. BIENES DE CONSUMO</b>	<b>0,3</b>	<b>0,2</b>	<b>0,5</b>	<b>0,1</b>	<b>0,0</b>	<b>0,3</b>	<b>0,3</b>	<b>0,3</b>	<b>0,3</b>	<b>0,2</b>	<b>0,0</b>	<b>0,1</b>	<b>0,1</b>	<b>I. BIENES DE CONSUMO</b>
Bienes de Consumo no Duradero	0,0	0,1	0,4	0,0	0,0	0,2	0,2	0,1	0,2	0,0	0,0	0,1	0,0	Bienes de Consumo no Duradero
Bienes de Consumo Duradero	0,3	0,1	0,2	0,1	0,0	0,1	0,1	0,3	0,1	0,2	0,0	0,1	0,1	Bienes de Consumo Duradero
<b>II. INSUMOS</b>	<b>15,6</b>	<b>21,6</b>	<b>23,8</b>	<b>13,7</b>	<b>16,8</b>	<b>25,5</b>	<b>40,0</b>	<b>18,2</b>	<b>31,2</b>	<b>22,6</b>	<b>154,6</b>	<b>112,1</b>	<b>39,4</b>	<b>II. INSUMOS</b>
Combustibles, Lubricantes y Conexos	8,2	13,6	11,7	8,8	9,6	12,0	16,3	12,8	25,0	14,6	22,0	34,5	32,3	Combustibles, Lubricantes y Conexos
Materias Primas para la Agricultura	0,0	3,1	7,7	0,0	3,2	7,7	17,0	0,8	0,0	0,0	0,0	19,1	0,0	Materias Primas para la Agricultura
Materias Primas para la Industria	7,4	4,9	4,4	4,8	4,1	5,8	6,8	4,6	6,2	8,0	132,6	58,5	7,1	Materias Primas para la Industria
<b>III. BIENES DE CAPITAL</b>	<b>15,2</b>	<b>47,4</b>	<b>16,7</b>	<b>10,8</b>	<b>21,3</b>	<b>11,6</b>	<b>36,1</b>	<b>26,3</b>	<b>5,6</b>	<b>7,3</b>	<b>6,1</b>	<b>8,2</b>	<b>18,5</b>	<b>III. BIENES DE CAPITAL</b>
Materiales de Construcción	0,1	0,1	0,2	0,3	0,0	0,2	6,2	0,3	0,0	0,0	0,0	0,0	0,0	Materiales de Construcción
Bienes de Capital para la Agricultura	0,0	0,0	0,0	0,0	0,0	0,0	0,9	0,0	0,0	0,0	0,0	0,0	0,0	Bienes de Capital para la Agricultura
Bienes de Capital para la Industria	3,7	32,7	6,7	1,0	5,5	1,0	1,5	1,1	0,2	1,6	0,4	0,4	0,8	Bienes de Capital para la Industria
Equipos de Transporte	11,4	14,6	9,7	9,5	15,8	10,4	27,4	24,9	5,3	5,7	5,7	7,8	17,8	Equipos de Transporte
<b>TOTAL</b>	<b>31,1</b>	<b>69,3</b>	<b>41,1</b>	<b>24,6</b>	<b>38,1</b>	<b>37,5</b>	<b>76,4</b>	<b>44,8</b>	<b>37,1</b>	<b>30,1</b>	<b>160,8</b>	<b>120,5</b>	<b>58,0</b>	<b>TOTAL</b>

1/ Cifras preliminares

Fuente: SUNAT.

Elaboración: BCRP - Sucursal Arequipa. Departamento de Estudios Económicos.



## ANEXO 6

**MOQUEGUA: ESTRUCTURA DE IMPORTACIONES POR PRINCIPALES PAÍSES DE ORIGEN  
ENERO - JUNIO  
(Valor FOB - Millones de US\$)**

<b>País</b>	<b>Principales Productos</b>	<b>% del Total</b>	<b>Valor FOB acumulado</b>	<b>Estructura % por país</b>
<b>México</b>		<b>41,2</b>	<b>185,8</b>	<b>100,0%</b>
	Concentrado de cobre		185,0	99,6%
	Los demás aditivos para aceites lubricantes		0,4	0,2%
	Las demás de máquinas de la partida 8427		0,2	0,1%
	Traviesas (durmientes) de madera para vías férreas		0,1	0,1%
	Otros		0,1	0,0%
<b>Estados Unidos</b>		<b>31,9</b>	<b>144,0</b>	<b>100,0%</b>
	Diesel B5		100,8	70,0%
	Los demás trigos		29,5	20,5%
	Los demás aceites de petróleo o de mineral bituminoso		8,1	5,6%
	Elementos para vías férreas, carriles (rieles)		0,8	0,5%
	Los demás poliacrilonitrilo		0,7	0,5%
	Otros		4,2	2,9%
<b>España</b>		<b>7,2</b>	<b>32,4</b>	<b>100,0%</b>
	Diesel B5		32,3	99,8%
	Otros		0,1	0,2%
<b>Japón</b>		<b>6,5</b>	<b>29,4</b>	<b>100,0%</b>
	Neumáticos utilizados para la construcción, minería		28,5	96,9%
	Otros		0,9	3,1%
<b>Francia</b>		<b>5,6</b>	<b>25,3</b>	<b>100,0%</b>
	Neumáticos utilizados para la construcción, minería		25,3	100,0%
	Otros		0,0	0,0%
<b>Singapur</b>		<b>4,2</b>	<b>19,1</b>	<b>100,0%</b>
	Abonos con nitrógeno inferior o igual a 34.5%		19,1	100,0%
	Otros		0,0	0,0%
<b>Suiza</b>		<b>2,1</b>	<b>9,3</b>	<b>100,0%</b>
	Volquetes automotores		8,0	86,5%
	Otros		1,3	13,5%
<b>Otros</b>		<b>1,3</b>	<b>6,0</b>	
<b>Total</b>		<b>100,0</b>	<b>451,3</b>	

Fuente: SUNAT

Elaboración: BCRP - Sucursal Arequipa. Departamento de Estudios Económicos



ANEXO 7

MOQUEGUA: IMPORTACIONES POR PRINCIPALES PRODUCTOS  
ENERO - JUNIO  
(Valor FOB - Millones de US\$)

Producto	% del Total	Valor FOB acumulado	Estructura % por producto
<b>Concentrado de cobre</b>	<b>41,0</b>	<b>185,0</b>	<b>100,0%</b>
México		185,0	100,0%
Otros		0,0	0,0%
<b>Diesel B5</b>	<b>29,5</b>	<b>133,1</b>	<b>100,0%</b>
Estados Unidos		100,8	75,7%
España		32,3	24,3%
Otros		0,0	0,0%
<b>Neumáticos utilizados para la construcción, minería</b>	<b>12,0</b>	<b>54,3</b>	<b>100,0%</b>
Japón		28,5	52,4%
Francia		25,3	46,5%
Otros		0,6	1,0%
<b>Los demás trigos</b>	<b>6,5</b>	<b>29,5</b>	<b>100,0%</b>
Estados Unidos		29,5	100,0%
Otros		0,0	0,0%
<b>Abonos con nitrógeno inferior o igual a 34.5%</b>	<b>4,4</b>	<b>19,9</b>	<b>100,0%</b>
Singapur		19,1	96,0%
Otros		0,8	4,0%
<b>Los demás aceites de petróleo o de mineral bituminoso</b>	<b>1,8</b>	<b>8,1</b>	<b>100,0%</b>
Estados Unidos		8,1	100,0%
Otros		0,0	0,0%
<b>Volquetes automotores</b>	<b>1,8</b>	<b>8,0</b>	<b>100,0%</b>
Suiza		8,0	100,0%
Otros		0,0	0,0%
<b>Otros</b>	<b>3,0</b>	<b>13,4</b>	
<b>TOTAL</b>	<b>100,0</b>	<b>451,3</b>	

Fuente: SUNAT

Elaboración: BCRP - Sucursal Arequipa. Departamento de Estudios Económicos.



**ANEXO 8**

**MOQUEGUA: INGRESOS RECAUDADOS POR EL GOBIERNO CENTRAL**  
(Millones de soles)

	2021									2022				
	ABR	MAY	JUN	JUL	AGO	SEP	OCT	NOV	DIC	ENE	FEB	MAR	ABR	
<b>I. INGRESOS TRIBUTARIOS</b>	<b>40</b>	<b>52</b>	<b>43</b>	<b>50</b>	<b>57</b>	<b>44</b>	<b>38</b>	<b>42</b>	<b>72</b>	<b>72</b>	<b>52</b>	<b>62</b>	<b>138</b>	<b>I. INGRESOS TRIBUTARIOS</b>
<b>1. Impuesto a los Ingresos</b>	<b>9</b>	<b>5</b>	<b>5</b>	<b>5</b>	<b>5</b>	<b>5</b>	<b>5</b>	<b>5</b>	<b>8</b>	<b>9</b>	<b>5</b>	<b>7</b>	<b>17</b>	<b>1. Impuesto a los ingresos</b>
- Personas Naturales	2	2	2	2	2	2	2	2	3	4	2	2	2	- Personas naturales
- Personas Jurídicas	2	2	3	3	2	3	3	3	5	5	3	3	4	- Personas jurídicas
- Regularizaciones	4	1	0	0	0	0	0	0	0	0	0	3	11	- Regularizaciones
<b>2. Impuesto a la Importación</b>	<b>0</b>	<b>0</b>	<b>0</b>	<b>0</b>	<b>0</b>	<b>0</b>	<b>0</b>	<b>0</b>	<b>0</b>	<b>0</b>	<b>0</b>	<b>0</b>	<b>0</b>	<b>2. Impuesto a la importación</b>
<b>3. Impuesto General a las Ventas</b>	<b>23</b>	<b>29</b>	<b>30</b>	<b>33</b>	<b>42</b>	<b>37</b>	<b>25</b>	<b>29</b>	<b>54</b>	<b>50</b>	<b>37</b>	<b>40</b>	<b>114</b>	<b>3. Impuesto general a las ventas</b>
- Operaciones Internas	8	5	8	7	7	7	7	6	10	11	8	7	8	- Operaciones internas
- Operaciones Externas	15	24	23	26	35	30	18	23	43	39	29	33	106	- Operaciones externas
<b>4. Impuesto Selectivo al Consumo</b>	<b>7</b>	<b>17</b>	<b>5</b>	<b>11</b>	<b>8</b>	<b>0</b>	<b>7</b>	<b>6</b>	<b>8</b>	<b>11</b>	<b>8</b>	<b>13</b>	<b>6</b>	<b>4. Impuesto selectivo al consumo</b>
<b>5. Otros Ingresos Tributarios</b>	<b>1</b>	<b>1</b>	<b>1</b>	<b>1</b>	<b>2</b>	<b>2</b>	<b>1</b>	<b>1</b>	<b>2</b>	<b>2</b>	<b>1</b>	<b>2</b>	<b>1</b>	<b>5. Otros ingresos tributarios</b>
<b>II. INGR. NO TRIBUTARIOS</b>	<b>0</b>	<b>0</b>	<b>1</b>	<b>0</b>	<b>0</b>	<b>0</b>	<b>0</b>	<b>0</b>	<b>1</b>	<b>0</b>	<b>1</b>	<b>1</b>	<b>0</b>	<b>II. INGR. NO TRIBUTARIOS</b>
<b>INGRESOS CORRIENTES (I+II)</b>	<b>40</b>	<b>53</b>	<b>44</b>	<b>50</b>	<b>57</b>	<b>44</b>	<b>38</b>	<b>43</b>	<b>73</b>	<b>72</b>	<b>52</b>	<b>63</b>	<b>138</b>	<b>INGRESOS CORRIENTES (I+II)</b>

Fuente: SUNAT.

Elaboración: BCRP, Sucursal Arequipa. Departamento de Estudios Económicos.



ANEXO 9

MOQUEGUA: EJECUCIÓN DE GASTOS DEL GOBIERNO NACIONAL /3  
(Millones de soles)

	2021							2022						
	JUN	JUL	AGO	SET	OCT	NOV	DIC	ENE	FEB	MAR	ABR	MAY	JUN	
<b>GASTOS NO FINANCIEROS</b>	<b>37</b>	<b>50</b>	<b>37</b>	<b>41</b>	<b>44</b>	<b>38</b>	<b>59</b>	<b>23</b>	<b>30</b>	<b>32</b>	<b>27</b>	<b>39</b>	<b>29</b>	<b>GASTOS NO FINANCIEROS</b>
<b>A. GASTOS CORRIENTES</b>	<b>21</b>	<b>34</b>	<b>22</b>	<b>34</b>	<b>29</b>	<b>28</b>	<b>42</b>	<b>18</b>	<b>27</b>	<b>23</b>	<b>22</b>	<b>25</b>	<b>22</b>	<b>A. GASTOS CORRIENTES</b>
1. Remuneraciones	9	11	8	10	9	10	12	9	8	8	8	10	9	1. Remuneraciones
2. Bienes y servicios	7	7	7	7	7	9	15	4	7	7	7	8	7	2. Bienes y servicios
3. Transferencias 1/	6	16	7	17	13	9	16	6	12	7	6	8	6	3. Transferencias 1/
<b>B. GASTOS DE CAPITAL</b>	<b>16</b>	<b>16</b>	<b>14</b>	<b>7</b>	<b>13</b>	<b>10</b>	<b>16</b>	<b>4</b>	<b>4</b>	<b>10</b>	<b>5</b>	<b>14</b>	<b>7</b>	<b>B. GASTOS DE CAPITAL</b>
1. Formación bruta de capital	16	16	14	7	13	8	16	4	3	10	5	14	7	1. Formación bruta de capital
2. Otros gastos de capital 2/	0	0	0	0	0	2	0	0	1	0	0	0	0	2. Otros gastos de capital 2/

1/ Incluye el pago de pensiones, donaciones, transferencias y otros gastos corrientes.

2/ Incluye donaciones y transferencias.

3/ Información actualizada al 30 de junio de 2022.

Fuente: MEF

Elaboración: BCRP, Sucursal Arequipa. Departamento de Estudios Económicos

**ANEXO 10**

**MOQUEGUA: GASTOS NO FINANCIEROS DEL GOBIERNO REGIONAL 3/  
(Millones de soles)**

	2021							2022						
	JUN	JUL	AGO	SET	OCT	NOV	DIC	ENE	FEB	MAR	ABR	MAY	JUN	
<b>GASTOS NO FINANCIEROS</b>	<b>50</b>	<b>56</b>	<b>48</b>	<b>50</b>	<b>47</b>	<b>49</b>	<b>118</b>	<b>29</b>	<b>36</b>	<b>55</b>	<b>46</b>	<b>57</b>	<b>50</b>	<b>GASTOS NO FINANCIEROS</b>
<b>A. GASTOS CORRIENTES</b>	<b>33</b>	<b>36</b>	<b>33</b>	<b>38</b>	<b>33</b>	<b>37</b>	<b>92</b>	<b>28</b>	<b>31</b>	<b>34</b>	<b>35</b>	<b>34</b>	<b>38</b>	<b>A. GASTOS CORRIENTES</b>
1. Remuneraciones	20	21	20	19	20	23	31	20	19	19	20	20	20	1. Remuneraciones
2. Bienes y servicios	12	13	11	12	12	13	26	7	10	13	12	13	13	2. Bienes y servicios
3. Transferencias 1/	1	2	1	7	1	1	35	1	1	1	2	2	5	3. Transferencias 1/
<b>B. GASTOS DE CAPITAL</b>	<b>17</b>	<b>20</b>	<b>15</b>	<b>10</b>	<b>14</b>	<b>13</b>	<b>26</b>	<b>1</b>	<b>5</b>	<b>21</b>	<b>11</b>	<b>23</b>	<b>12</b>	<b>B. GASTOS DE CAPITAL</b>
1. Formación bruta de capital	17	20	15	10	14	13	26	1	5	21	11	23	12	1. Formación bruta de capital
2. Otros gastos de capital 2/	0	0	0	0	0	0	0	0	1	2	3	4	5	2. Otros gastos de capital 2/

1/ Incluye el pago de pensiones, donaciones, transferencias y otros gastos corrientes.

2/ Incluye donaciones y transferencias.

3/ Información actualizada al 30 de junio de 2022.

Fuente: MEF

Elaboración: BCRP, Sucursal Arequipa. Departamento de Estudios Económicos.

ANEXO 11

MOQUEGUA: GASTOS NO FINANCIEROS DE LOS GOBIERNOS LOCALES 3/  
(Millones de soles)

	2021							2022						
	JUN	JUL	AGO	SET	OCT	NOV	DIC	ENE	FEB	MAR	ABR	MAY	JUN	
<b>GASTOS NO FINANCIEROS</b>	<b>33</b>	<b>36</b>	<b>35</b>	<b>36</b>	<b>34</b>	<b>39</b>	<b>96</b>	<b>9</b>	<b>30</b>	<b>53</b>	<b>44</b>	<b>52</b>	<b>49</b>	<b>GASTOS NO FINANCIEROS</b>
<b>A. GASTOS CORRIENTES</b>	<b>14</b>	<b>19</b>	<b>16</b>	<b>19</b>	<b>14</b>	<b>16</b>	<b>33</b>	<b>6</b>	<b>14</b>	<b>18</b>	<b>16</b>	<b>17</b>	<b>16</b>	<b>A. GASTOS CORRIENTES</b>
1. Remuneraciones	3	4	3	3	3	3	5	3	3	3	3	3	3	1. Remuneraciones
2. Bienes y servicios	11	14	13	16	11	12	28	3	10	14	13	13	13	2. Bienes y servicios
3. Transferencias 1/	0	1	1	1	0	1	1	0	1	1	1	0	1	3. Transferencias 1/
<b>B. GASTOS DE CAPITAL</b>	<b>19</b>	<b>18</b>	<b>19</b>	<b>17</b>	<b>20</b>	<b>23</b>	<b>63</b>	<b>3</b>	<b>16</b>	<b>35</b>	<b>27</b>	<b>35</b>	<b>33</b>	<b>B. GASTOS DE CAPITAL</b>
1. Formación bruta de capital	19	18	19	17	20	23	63	3	16	35	27	35	33	1. Formación bruta de capital
2. Otros gastos de capital 2/	0	0	0	0	0	0	0	0	1	2	3	4	5	2. Otros gastos de capital 2/

1/ Incluye el pago de pensiones, donaciones, transferencias y otros gastos corrientes.

2/ Incluye donaciones y transferencias.

3/ Información actualizada al 30 de junio de 2022.

Fuente: MEF

Elaboración: BCRP, Sucursal Arequipa. Departamento de Estudios Económicos.

**ANEXO 12**

**MOQUEGUA: CRÉDITOS**  
(Saldo en millones de soles)

ENTIDADES FINANCIERAS	2021							2022						
	JUN	JUL	AGO	SET	OCT	NOV	DIC	ENE	FEB	MAR	ABR	MAY	JUN	
<b>I. BANCO DE LA NACIÓN</b>	35	35	35	36	36	36	38	39	40	41	42	44	45	<b>I. BANCO DE LA NACIÓN</b>
<b>II. AGROBANCO</b>	0	0	0	0	0	0	0	0	0	0	0	0	0	<b>II. AGROBANCO</b>
<b>III. BANCA MÚLTIPLE</b>	1 153	1 169	1 174	976	973	982	981	971	973	976	981	984	998	<b>III. BANCA MÚLTIPLE</b>
<b>IV. INST.NO BANCARIAS</b>	499	501	510	517	516	523	537	538	543	555	559	567	575	<b>IV. INST.NO BANCARIAS</b>
Empresas Financieras	85	85	85	85	80	82	91	91	93	96	98	100	101	Empresas Financieras
Cajas Municipales	414	417	424	432	436	441	446	447	450	459	462	467	474	Cajas Municipales
<b>TOTAL</b>	<b>1 688</b>	<b>1 705</b>	<b>1 719</b>	<b>1 528</b>	<b>1 525</b>	<b>1 542</b>	<b>1 556</b>	<b>1 548</b>	<b>1 556</b>	<b>1 572</b>	<b>1 582</b>	<b>1 594</b>	<b>1 618</b>	<b>TOTAL</b>
Moneda Nacional	1 278	1 278	1 287	1 298	1 302	1 315	1 335	1 337	1 351	1 370	1 372	1 390	1 409	Moneda Nacional
Moneda Extranjera	410	427	432	230	223	227	221	211	206	202	211	204	210	Moneda Extranjera

Fuente: SBS y AFP.

Elaboración: BCRP, Sucursal Arequipa. Departamento de Estudios Económicos.

ANEXO 13

**MOQUEGUA: DEPÓSITOS**  
(Saldo en millones de soles)

ENTIDADES FINANCIERAS	2021							2022						
	JUN	JUL	AGO	SET	OCT	NOV	DIC	ENE	FEB	MAR	ABR	MAY	JUN	
I. BANCO DE LA NACIÓN	232	226	233	240	237	236	266	253	249	246	222	227	230	I. BANCO DE LA NACIÓN
II. BANCA MÚLTIPLE	1 263	1 362	1 406	1 327	1 306	1 399	1 443	1 365	1 269	1 418	1 317	1 248	1 308	II. BANCA MÚLTIPLE
III. INSTIT. NO BANCARIAS	238	243	243	252	250	251	249	249	247	247	248	251	253	III. INSTIT. NO BANCARIAS
Empresas Financieras	23	23	24	23	20	21	23	23	23	23	23	23	23	Empresas Financieras
Cajas Municipales	215	220	220	228	230	231	226	226	224	225	225	227	231	Cajas Municipales
<b>TOTAL</b>	<b>1 734</b>	<b>1 831</b>	<b>1 882</b>	<b>1 818</b>	<b>1 792</b>	<b>1 887</b>	<b>1 958</b>	<b>1 866</b>	<b>1 766</b>	<b>1 911</b>	<b>1 787</b>	<b>1 725</b>	<b>1 791</b>	<b>TOTAL</b>
Moneda Nacional	1 408	1 496	1 512	1 311	1 296	1 304	1 381	1 328	1 305	1 447	1 387	1 367	1 325	Moneda Nacional
Moneda Extranjera	326	335	370	507	496	583	577	529	460	464	399	358	466	Moneda Extranjera

Fuente: SBS y AFP.

Elaboración: BCRP, Sucursal Arequipa. Departamento de Estudios Económicos.