

**BANCO CENTRAL DE RESERVA DEL PERÚ**

**SUCURSAL AREQUIPA**



**MOQUEGUA: Síntesis de Actividad Económica  
Mayo 2022<sup>1</sup>**

**Departamento de Estudios Económicos**

---

<sup>1</sup> En el presente informe participaron: Lizzie Jugo, Nilda Cabrera y Angel Frisancho.



# ÍNDICE

*Página*

- RESUMEN EJECUTIVO ..... 3**
  
- I. ACTIVIDAD PRODUCTIVA ..... 5**
  - 1. Actividad primaria ..... 5
    - 1.1 Sector agropecuario ..... 5
    - 1.2 Sector pesca..... 7
    - 1.3 Sector minería ..... 8
  - 2. Otros indicadores sectoriales ..... 9
    - 2.1 Sector manufactura ..... 9
  
- II. CRÉDITO Y DEPÓSITOS..... 10**
  - 1. Créditos ..... 10
  - 2. Depósitos ..... 11
  
- III. EJECUCION DEL PRESUPUESTO DE GASTOS DEL GOBIERNO GENERAL..... 13**
  - 1. Ejecución del gasto corriente no financiero..... 13
  
- IV. ANEXOS ..... 16**

## RESUMEN EJECUTIVO

---

### Principales hechos de importancia

- En el mes de mayo, los sectores primarios reportaron resultados mixtos en el periodo interanual, el **sector agropecuario** presentó una contracción de 1,6 por ciento. En contraste, **pesca** creció 168,2 por ciento y **minería** 1,1 por ciento.
- En cuanto a otros **indicadores de actividad económica**, la **inversión pública** presentó una expansión de 45,9 por ciento; el sector **manufactura** presentó una caída de 11,0 por ciento. Por su parte, los créditos registraron una caída del 5,3 por ciento, mientras que los depósitos crecieron 5,9 por ciento, interanual.

### Actividad primaria

- El **sector agropecuario** se contrajo 1,6 por ciento en términos interanuales, debido a que el rubro agrícola cayó 2,1 por ciento, dada la menor producción de cultivos dirigidos al mercado interno (-3,2 por ciento) y al mercado externo y agroindustria (-0,5 por ciento). En contraste, la actividad pecuaria creció 2,1 por ciento. En el periodo acumulado a mayo, el sector reportó un crecimiento de 3,6 por ciento.
- En mayo, el **sector pesquero** reportó un incremento de 168,2 por ciento con relación al periodo comparativo interanual debido, a la mayor extracción de anchoveta para el consumo industrial (467,6 por ciento); en contraste se registró una contracción en los desembarques de especies destinadas al consumo humano directo (-38,0 por ciento). Entre enero y mayo, el sector cayó 15,3 por ciento ante la menor captura de especies para el consumo humano directo (-27,4 por ciento).
- El **sector minero** creció 1,1 por ciento con respecto al periodo comparativo interanual; como resultado de una mayor producción de molibdeno (12,4 por ciento) y oro (9,8 por ciento); lo que contrarrestó la caída de la extracción de plata (-10,7 por ciento) y cobre (-1,6 por ciento). Moquegua ocupó el tercer lugar en la explotación de molibdeno, con una participación del 15,4 por ciento a nivel nacional.

### Otros indicadores de actividad económica

- El **sector manufactura** registró una caída de 11,0 por ciento frente a su periodo comparativo interanual, ante una menor producción de oro refinado (-67,0 por ciento), cobre blíster (-32,5 por ciento), conservas y congelado de pescado (-22,9 por ciento). En el acumulado a mayo, el sector reportó una contracción de 5,1 por ciento en comparación igual periodo del año previo.
- En mayo, los **créditos** reportaron una caída de 5,3 por ciento debido a las menores colocaciones de la Banca múltiple y en moneda extranjera. Por su parte los **depósitos** registraron un crecimiento de 5,9 por ciento debido a las mayores operaciones en moneda nacional, y en las modalidades de ahorro y plazo.
- La **inversión pública (formación bruta de capital)** sumó S/ 71,4 millones, lo que representó una expansión real de 45,9 por ciento en el periodo interanual, resultado del mayor dinamismo de los 3 niveles de gobierno: nacional (28,6 por ciento), regional (44,9 por ciento) y local (54,6 por ciento).

**CUADRO N° 1**  
**OTROS INDICADORES DE ACTIVIDAD ECONOMICA**  
 (Variación % respecto a similar mes del año anterior)

	<b>Dic.21</b>	<b>Ene.22</b>	<b>Feb.22</b>	<b>Mar.22</b>	<b>Abr.22</b>	<b>May.22</b>
Producción industrial 1/	↓ -34,0	↑ 8,7	↑ 6,7	↓ -12,3	↓ -17,1	↓ -11,0
Crédito total 2/	↑ 6,8	↓ -6,7	↓ -6,2	↓ -6,3	↓ -5,8	↓ -5,3
Depósitos 2/	↑ 25,1	↑ 14,9	↑ 7,3	↑ 7,7	↑ 9,1	↑ 5,9
Inversión Pública 1/	↓ -26,1	↓ -39,6	↓ -38,0	↑ 39,3	↓ -38,9	↑ 45,9

1/ En términos reales

2/ En términos nominales

Fuente: BCRP – Sucursal Arequipa, SBS, SUNAT, MTPE y MEF.

## I. ACTIVIDAD PRODUCTIVA

### 1. Actividad primaria

#### 1.1 Sector agropecuario

- En el mes de mayo, el **sector agropecuario** se contrajo 1,6 por ciento en términos interanuales, debido a la caída (-2,1 por ciento) del sub-sector agrícola, como resultado de la menor producción de cultivos dirigidos al mercado interno (-3,2 por ciento) y externo (-0,5 por ciento). El sub-sector pecuario creció 2,1 por ciento. En el periodo acumulado a mayo, el sector reportó un crecimiento de 3,6 por ciento.

**CUADRO N° 2**  
**MOQUEGUA: SECTOR AGROPECUARIO 1/**  
(Miles de toneladas)

Subsectores	Estructura Porcentual 2020 2/	Mayo				Enero - Mayo			
		2021	2022	Var.%	Contribución al crecimiento 3/	2021	2022	Var.%	Contribución al crecimiento 3/
<b>SECTOR AGRÍCOLA</b>	<b>84,4</b>			<b>-2,1</b>	<b>-1,9</b>			<b>3,7</b>	<b>3,2</b>
<b>Orientada al mercado externo y agroindustria 2/</b>	<b>20,9</b>			<b>-0,5</b>	<b>-0,2</b>			<b>10,5</b>	<b>2,5</b>
Olivo	0,1	0,0	0,0	66,3	0,1	0,0	0,0	66,3	0,0
Orégano	7,0	0,3	0,3	-22,0	-2,2	0,8	0,8	0,5	0,0
Palta	5,7	1,5	1,8	21,1	2,1	3,5	4,0	16,3	0,9
Vid	8,0	1,8	1,8	-1,1	-0,2	4,5	5,1	13,0	1,2
<b>Orientada al mercado interno 2/</b>	<b>63,4</b>			<b>-3,2</b>	<b>-1,9</b>			<b>1,6</b>	<b>1,2</b>
Alfalfa	57,3	61,6	60,3	-2,0	-0,8	316,9	322,4	1,7	0,9
Cebolla	0,5	0,0	0,1	-	-	2,5	2,4	-2,3	0,0
Chirimoya	0,2	0,1	0,1	-14,6	-0,1	0,2	0,2	-4,5	0,0
Frijol grano seco	0,0	0,0	0,0	-	-	0,0	0,0	25,3	0,0
Frijol vainita	0,0	0,0	0,0	-12,2	0,0	0,1	0,1	4,8	0,0
Haba grano seco	0,1	0,1	0,1	-12,9	-0,1	0,1	0,1	-2,4	0,0
Maíz amiláceo	0,5	0,6	0,7	11,5	0,5	0,7	0,8	14,7	0,2
Maíz Chala	0,2	0,5	0,8	70,3	0,2	3,0	5,2	74,3	0,3
Maíz Choclo	0,2	0,0	0,1	203,4	0,2	0,4	0,6	37,5	0,1
Manzana	0,2	0,0	0,0	-52,1	-0,1	0,5	0,5	8,6	0,0
Papa	1,9	0,7	0,5	-22,4	-0,4	6,9	6,8	-2,4	-0,1
Tuna	0,8	0,1	0,4	664,6	1,0	1,9	2,6	35,8	0,5
<b>SECTOR PECUARIO</b>	<b>15,6</b>			<b>2,1</b>	<b>0,2</b>			<b>2,5</b>	<b>0,3</b>
Carne de ave	0,5	0,0	0,0	-5,1	0,0	0,1	0,1	-1,1	0,0
Carne de alpaca	0,2	0,0	0,0	5,2	0,0	0,0	0,1	6,0	0,0
Carne de ovino	0,1	0,0	0,0	4,1	0,0	0,0	0,0	5,1	0,0
Carne de porcino	2,5	0,1	0,1	10,2	0,2	0,5	0,5	9,0	0,2
Carne de vacuno	1,7	0,1	0,1	3,9	0,0	0,3	0,3	5,5	0,1
Fibra Alpaca	0,8	0,0	0,0	-	-	0,0	0,0	4,3	0,0
Huevos	0,7	0,0	0,0	-1,0	0,0	0,1	0,1	1,2	0,0
Leche	9,1	1,5	1,5	-0,1	0,0	7,5	7,5	0,2	0,0
<b>SECTOR AGROPECUARIO</b>	<b>100,0</b>			<b>-1,6</b>	<b>-1,6</b>			<b>3,6</b>	<b>3,6</b>

1/ Cifras preliminares.

2/ A precios de 2007.

3/ En base a la estructura de similar periodo de 2021.

Fuente: Ministerio de Desarrollo Agrario y Riego y Gerencia Regional de Agricultura y Riego - Moquegua

Elaboración: BCRP - Sucursal Arequipa. Departamento de Estudios Económicos.

- La contracción del **subsector agrícola** se explica por las menores cosechas de cultivos dirigidos al mercado interno (-3,2 por ciento); es el caso de alfalfa (-2,0 por ciento) y papa (-22,4 por ciento), entre los principales. De igual manera, los cultivos destinados al mercado externo y agroindustria se redujeron en 0,5 por ciento; asociado a la menor producción de orégano (-22,0 por ciento) y, en menor medida, de vid (-1,1 por ciento).
- Entre enero y mayo, el subsector agrícola creció 3,7 por ciento, debido a la mayor producción de cultivos dirigidos al mercado externo y agroindustria (10,5 por ciento), por el incremento en la producción de olivo (66,3 por ciento), palta (16,3 por ciento) y vid (13,0 por ciento). Asimismo, los cultivos destinados al mercado interno se incrementaron (1,6 por ciento), por la mayor producción de alfalfa (1,7 por ciento), tuna (35,8 por ciento), maíz chala (74,3 por ciento) y maíz amiláceo (14,7 por ciento), entre otros.

- En mayo, el **subsector pecuario** reportó un incremento de 2,1 por ciento, sustentado esencialmente en el aumento de la producción de carne de porcino (10,2 por ciento), carne de alpaca (5,2 por ciento), carne de ovino (4,1 por ciento) y carne de vacuno (3,9 por ciento) debido a la mayor disponibilidad de unidades para la saca. Entre enero y mayo, la actividad pecuaria se expandió 2,5 por ciento, ante los mayores volúmenes de producción de carne de porcino (9,0 por ciento), carne de vacuno (5,5 por ciento), carne de alpaca (6,0 por ciento), carne de ovino (5,1 por ciento), huevos (1,2 por ciento), leche (0,2 por ciento) y fibra de alpaca (4,3 por ciento), debido a la mayor disponibilidad de unidades para la saca, el ordeño y la esquila en las diversas zonas productoras de la región.
- En cuanto al avance de **siembras de la campaña actual (2021/2022)**, al cierre de mayo se registraron 2 673 hectáreas instaladas, lo que representa un incremento de 1,9 por ciento respecto a las áreas sembradas en el mismo periodo de la **campaña anterior (2020/2021)**. Dicha expansión se dio por las mayores áreas instaladas de cultivos transitorios que se incrementaron 1,3 por ciento, especialmente de cebolla (31,6 por ciento), maíz amarillo duro (21,3 por ciento), maíz chala (15,2 por ciento) y frijol vainita (6,8 por ciento), entre otros. Asimismo, los cultivos permanentes y semipermanentes se expandieron 6,7 por ciento, por las mayores extensiones de alfalfa (283,3 por ciento).

**CUADRO N° 3**  
**SUPERFICIE SEMBRADA 1/**  
(Hectáreas)

	Campaña agrícola 2/		Variación	
	2020/2021	2021/2022	Absoluta	Porcentual
<b>Cultivos Transitorios</b>	<b>2 318</b>	<b>2 348</b>	<b>30</b>	<b>1,3</b>
Arveja grano verde	42	41	-1	-2,4
Cebada	150	130	-20	-13,3
Cebolla	79	104	25	31,6
Frijol grano seco	7	6	-1	-14,3
Frijol vainita	74	79	5	6,8
Haba grano seco	124	111	-13	-10,5
Haba grano verde	65	59	-6	-9,2
Maiz amarillo duro	61	74	13	21,3
Maiz amiláceo	670	664	-6	-0,9
Maiz chala	99	114	15	15,2
Papa	606	590	-16	-2,6
Quinoa	31	34	3	9,7
Trigo	67	57	-10	-14,9
Otros	243	285	42	17,3
<b>Cultivos Permanentes y Semipermanentes</b>	<b>305</b>	<b>325</b>	<b>20</b>	<b>6,7</b>
Alfalfa	66	253	187	283,3
Olivo	2	0	-2	-100,0
Palta	117	21	-96	-82,1
Vid	23	0	-23	-100,0
Otros	97	51	-46	-47,2
<b>Total</b>	<b>2 623</b>	<b>2 673</b>	<b>50,4</b>	<b>1,9</b>

1/ Cifras preliminares.

2/ De agosto a mayo.

Fuente: Ministerio de Desarrollo Agrario y Riego del Perú- Moquegua.

Elaboración: BCRP - Sucursal Arequipa. Departamento de Estudios Económicos

## 1.2 Sector pesca

- En mayo, el **sector pesca** registró un incremento interanual de 168,2 por ciento, ante una mayor extracción de anchoveta para el consumo industrial (467,6 por ciento). En contraste, se reportó un menor desembarque de especies marinas destinadas al consumo humano directo (-38,0 por ciento), para la línea de fresco (-43,5 por ciento), de especies tales como bonito, tiburón azul, jurel, caballa pulpo, entre otras; y congelado (-2,8 por ciento).
- Entre enero y mayo, el **sector pesquero** experimentó una contracción de 15,3 por ciento respecto a similar periodo del año anterior, explicado por la menor captura de especies para el consumo humano directo (-27,4 por ciento) relacionada a la línea de congelado (-69,6 por ciento), enlatado (-49,8 por ciento) y fresco (-12,7 por ciento) por la menor disponibilidad de bonito, tiburón azul, corvina, entre otras especies. Por el contrario, se reportó un incremento en la captura de anchoveta para el consumo indirecto (20,7 por ciento). Cabe mencionar que PRODUCE<sup>2</sup> suspendió las actividades extractivas del recurso de anchoveta en distintas zonas del litoral.

CUADRO N° 4  
SECTOR PESCA 1/

	Mayo			Enero - Mayo		
	2021	2022	Var. %	2021	2022	Var. %
<b>Consumo Humano Directo</b>	<b>1 603</b>	<b>993</b>	<b>-38,0</b>	<b>19 257</b>	<b>13 989</b>	<b>-27,4</b>
Fresco	1 350	762	-43,5	12 887	11 255	-12,7
Congelado	235	229	-2,8	2 377	723	-69,6
Enlatado	18	0	-100,0	3 994	2004	-49,8
Curado	0	2	-	0	6	-
<b>Consumo Humano Indirecto</b>	<b>4 676</b>	<b>26 540</b>	<b>467,6</b>	<b>72 068</b>	<b>86 972</b>	<b>20,7</b>
<b>SECTOR PESCA 2/</b>			<b>168,2</b>			<b>-15,3</b>

1/ Cifras preliminares.

2/ A precios de 2007.

Fuente: Ministerio de la Producción – PRODUCE y Gerencia regional de la Producción Moquegua.

Elaboración: BCRP - Sucursal Arequipa. Departamento de Estudios Económicos.

- En mayo, el **precio promedio internacional de la harina de pescado** registró US\$ 1 763 por tonelada, lo que significó un crecimiento de 10,1 por ciento en el periodo interanual y de 1,3 por ciento en el periodo intermensual.

GRÁFICO N° 1  
COTIZACIÓN INTERNACIONAL DE HARINA DE PESCADO  
(Hamburgo - US\$/TM)

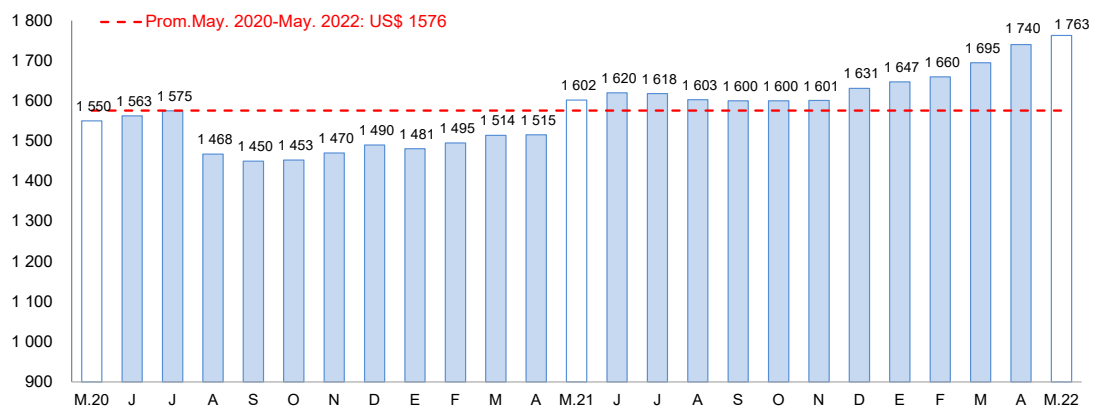

Fuente: Reuters y Bloomberg.

Elaboración: BCRP – Sucursal Arequipa. Departamento de Estudios Económicos

<sup>2</sup> Resolución Directoral N.º 00171-2022-PRODUCE  
Resolución Directoral N.º 055-2022-PRODUCE/DGSFS-PA

### 1.3 Sector minería

- En mayo, la **actividad minera** se expandió en 1,1 por ciento en comparación al anterior periodo anual, por una mayor explotación de molibdeno (12,4 por ciento) y oro (9,8 por ciento), reportados por la empresa minera Southern Perú Copper Corporation (SPCC). En contraste, se registró en la extracción de plata (-10,7 por ciento) y cobre (-1,6 por ciento). A nivel de regiones, Moquegua pasó a ocupar el tercer lugar en la explotación de molibdeno, con una participación del 15,4 por ciento a nivel nacional; en tanto que, ocupó el sexto lugar en la producción de cobre, al explicar el 8,3 por ciento del total.

**CUADRO N° 5**  
**SECTOR MINERÍA 1/**  
Unidades recuperables

(Variación % real respecto a similar periodo del año anterior)

Mineral	Estructura Porcentual 2020 2/	Mayo				Enero - Mayo			
		2021	2022	Var.%	Contribución al crecimiento 3/	2021	2022	Var.%	Contribución al crecimiento 3/
Cobre (TMF)	76,3	13 462	13 252	-1,6	-1,2	63 562	39 416	-38,0	-28,7
Oro (KGF)	0,3	10	11	9,8	0,0	58	31	-46,1	-0,1
Plata (KGF)	2,6	7 142	6 381	-10,7	-0,3	32 399	20 675	-36,2	-1,0
Molibdeno (TMF)	20,9	344	387	12,4	2,6	1 690	1 055	-37,6	-8,0
<b>SECTOR MINERÍA 2/</b>	<b>100,0</b>			<b>1,1</b>	<b>1,1</b>			<b>-37,9</b>	<b>-37,9</b>

1/ Cifras preliminares.

2/ A precios de 2007.

3/ En base a la estructura de similar periodo de 2021.

Fuente: Ministerio de Energía y Minas.

Elaboración: BCRP - Sucursal Arequipa. Departamento de Estudios Económicos.

- Entre enero y mayo, la producción minera cayó 37,9 por ciento, respecto al mismo periodo del 2021, debido a una menor explotación de oro (-46,1 por ciento), cobre (-38,0 por ciento), molibdeno (-37,6 por ciento) y plata (-36,2 por ciento). A nivel regional, Moquegua ocupó el cuarto lugar en la producción de molibdeno, contribuyendo con el 8,1 por ciento del total nacional; en tanto que, mantuvo el cuarto lugar en la producción cuprífera, al contribuir con el 4,8 por ciento del total.
- Entre enero y mayo, la inversión minera en la región sumó US\$ 580,2 millones, lo que se tradujo en un crecimiento de 21,1 por ciento respecto al mismo periodo del año anterior, con una participación de 30,8 por ciento, liderando la inversión minera a nivel nacional. Este resultado es producto de la mayor inversión por parte de la empresa minera Anglo American Quellaveco S.A. (27,5 por ciento), principalmente en los rubros, equipamiento minero (189,4 por ciento), infraestructura (12,8 por ciento) y otros (0,6 por ciento).

**GRÁFICO N° 2**  
**VARIACIÓN DE LA PRODUCCIÓN MINERA**  
(Variación % real respecto a similar mes del año anterior)

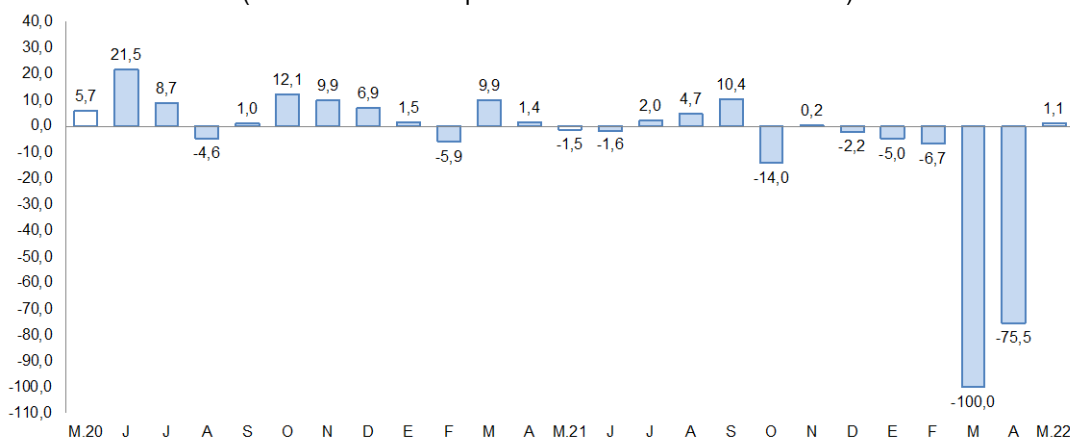

Fuente: Ministerio de Energía y Minas.

Elaboración: BCRP, Sucursal Arequipa, Departamento de Estudios Económicos.



- La **cotización internacional de los principales metales**, en mayo, reportó resultados negativos en el periodo intermensual. El precio promedio del cobre (US\$/TM 9 384) cayó 7,9 por ciento, debido al nerviosismo del mercado por una desaceleración de la economía mundial, el incremento de la inflación y la expectativa por el alza de tasas de interés. El precio del oro (US\$/oz.tr. 1 849), plata (US\$/oz.tr. 22), plomo (¢US\$/lb. 97) y zinc (¢US\$/lb. 173) presentaron caídas en 4,5 por ciento, 10,9 por ciento, 10,0 por ciento y 13,1 por ciento; respectivamente.

## 2. Otros indicadores sectoriales

### 2.1 Sector manufactura

- En mayo, el **sector manufacturero** cayó 11,0 por ciento, por la menor fabricación de oro refinado (-67,0 por ciento), plata refinada (-33,3 por ciento), cobre blíster (-32,5 por ciento) y conservas y congelado de pescado (-22,9 por ciento). En contraste, se produjo una expansión en la producción de harina y aceite de pescado (516,2 por ciento), por el mayor desembarque de anchoveta en los puertos de la región; y también en la fabricación de cátodos de cobre (15,3 por ciento).

**CUADRO N° 5**  
**SECTOR MANUFACTURA 1/ 2/**  
(Variación % real respecto a similar periodo del año anterior)

Ramaz de actividad	Estructura porcentual 2020 2/	Mayo		Enero - Mayo	
		Var.%	Contribución 3/	Var.%	Contribución 3/
<b>MANUFACTURA PRIMARIA</b>		<b>-11,0</b>	<b>-11,0</b>	<b>-5,1</b>	<b>-5,1</b>
Conservas y congelado pescado	0,1	-22,9	0,0	-21,9	0,0
Harina y aceite de pescado	0,0	516,2	1,5	25,7	0,2
Cobre blíster	56,7	-32,5	-18,5	-12,0	-6,3
Cátodos de cobre	41,9	15,3	6,4	2,5	1,1
Oro refinado	0,0	-67,0	0,0	-47,4	0,0
Plata refinada	1,3	-33,3	-0,3	-7,7	-0,1
<b>SECTOR MANUFACTURA</b>	<b>100,0</b>	<b>-11,0</b>	<b>-11,0</b>	<b>-5,1</b>	<b>-5,1</b>

1/ Cifras preliminares.

2/ A precios de 1994.

3/ En base a la estructura de similar periodo de 2021.

4/ Variación mayor a 1 000 por ciento.

Fuente: Ministerios de la Producción y de Energía y Minas

Elaboración: BCRP, Sucursal Arequipa. Departamento de Estudios Económicos.

- Entre enero y mayo, el sector se contrajo 5,1 por ciento en comparación con el periodo interanual, debido a la caída en la producción de oro refinado (-47,4 por ciento), conservas y congelado de pescado (-21,9 por ciento), cobre blíster (-12,0 por ciento) y plata refinada (-7,7 por ciento). En contraste, se registró la mayor producción de harina y aceite de pescado (25,7 por ciento) y cátodos de cobre (2,5 por ciento).

**GRÁFICO N° 3**  
**VARIACIÓN DE LA MANUFACTURA PRIMARIA**  
(Variación % real respecto a similar mes del año anterior)

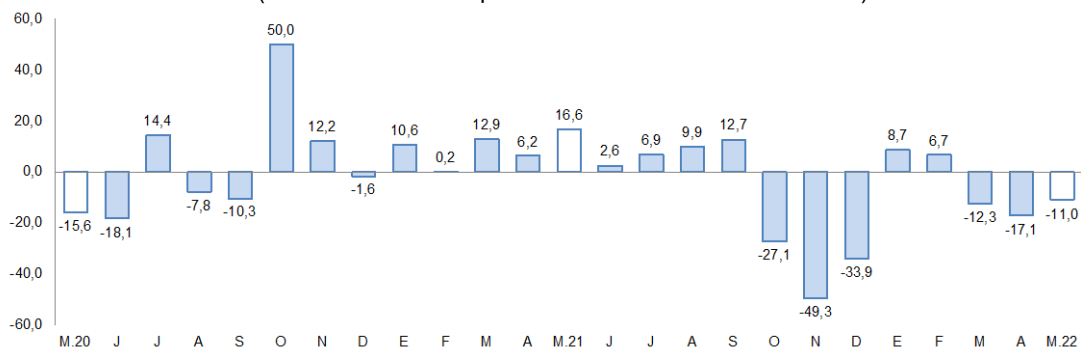

Fuente: Empresas Industriales.

Elaboración: BCRP, Sucursal Arequipa, Departamento de Estudios Económicos

## II. CRÉDITO Y DEPÓSITOS

### 1. Créditos

- Al cierre de mayo, **los créditos** registraron un saldo de S/ 1 594 millones, lo que representó un decremento de 5,3 por ciento respecto a mayo de 2021. Según su estructura por instituciones, la Banca múltiple captó el 61,7 por ciento del total de colocaciones y reportó una caída de 14,5 por ciento; las Instituciones no bancarias representaron el 35,5 por ciento del total y registraron un crecimiento de 13,8 por ciento por la evolución de las Financieras (16,4 por ciento) y Cajas Municipales (13,3 por ciento). Finalmente, el Banco de la Nación tuvo una participación de 2,7 y creció 26,3 por ciento.

**CUADRO N° 7**  
**CREDITO DIRECTO**  
(Saldos en millones de soles)

	Estructura % May - 22	Mayo		Var.% Nominal May -22 / May -21
		2021	2022	
<b>Banco de la Nación 1/</b>	<b>2,7</b>	<b>35</b>	<b>44</b>	<b>26,3</b>
<b>Agrobanco 2/</b>	<b>0,0</b>	<b>0</b>	<b>0</b>	<b>-</b>
<b>Banca múltiple</b>	<b>61,7</b>	<b>1 152</b>	<b>984</b>	<b>-14,5</b>
<b>Instituciones no bancarias</b>	<b>35,5</b>	<b>498</b>	<b>567</b>	<b>13,8</b>
Financieras	6,3	86	100	16,4
Cajas Municipales	29,3	412	467	13,3
Cajas Rurales	0,0	0	0	-
Edpymes	0,0	0	0	-
Arrendamiento Financiero	0,0	0	0	-
<b>TOTAL</b>	<b>100,0</b>	<b>1 684</b>	<b>1 594</b>	<b>-5,3</b>
<b>Empresas</b>	<b>73,1</b>	<b>1 194</b>	<b>1 165</b>	<b>-2,4</b>
<b>Personas</b>	<b>26,9</b>	<b>490</b>	<b>429</b>	<b>-12,5</b>
Consumo	21,1	348	336	-3,4
Hipotecario	5,8	142	92	-34,9
MN	87,2	1 278	1 390	8,8
ME	12,8	406	204	-49,8
ME (Millo.US\$)		106	55	-48,2

1/ Considera sólo los créditos de consumo e hipotecario.

2/ No considera los créditos a las demás empresas del sistema financiero.

Fuente: SBS y AFP.

Elaboración: BCRP, Sucursal Arequipa. Departamento de Estudios Económicos.

- Por **tipo de moneda**, las colocaciones en soles representaron el 87,2 por ciento del total y reportaron un crecimiento interanual de 8,8 por ciento; mientras que los créditos en moneda extranjera se contrajeron 49,8 por ciento. Así, el **coeficiente de dolarización** para el mes de mayo fue de 12,8 por ciento, 11,3 puntos porcentuales por debajo del reportado en similar periodo de 2021.
- Según **tipo de crédito**, los créditos otorgados al sector empresarial representaron el 73,1 por ciento del total y registraron una caída de 2,4 por ciento; por su parte, los créditos a personas conformaron el 26,9 por ciento restante y cayeron 12,5 por ciento debido a las menores colocaciones hipotecarias (-34,9 por ciento) y de consumo (-3,4 por ciento).

**GRAFICO N° 5**  
**VARIACIÓN DE LOS CRÉDITOS**  
(Variación % respecto a similar mes del año anterior)

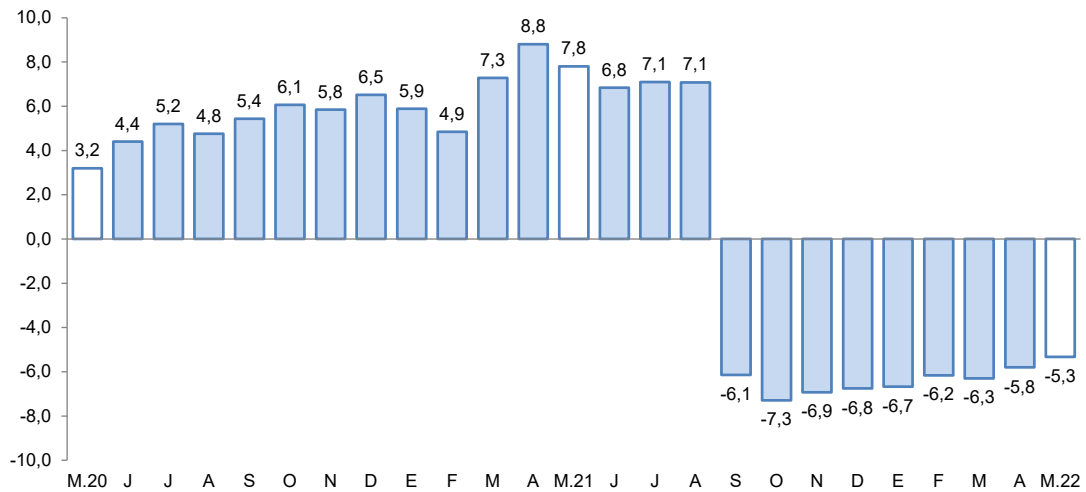

Fuente: Superintendencia de Banca, Seguros y AFP.  
Elaboración: BCRP, Sucursal Arequipa, Departamento de Estudios Económicos.

- La tasa de **morosidad**, en abril, fue de 3,1 por ciento, ubicándose 0,1 puntos porcentuales por debajo del nivel reportado en el similar periodo del año anterior. Las mayores tasas de morosidad correspondieron a las Financieras (4,0 por ciento) y Cajas Municipales (3,5 por ciento). En contraste, las menores tasas se registraron en la Banca múltiple (2,8 por ciento) y el Banco de la Nación (2,1 por ciento).

**GRAFICO N° 6**  
**TASA DE MOROSIDAD 1/2/**  
(Porcentaje)

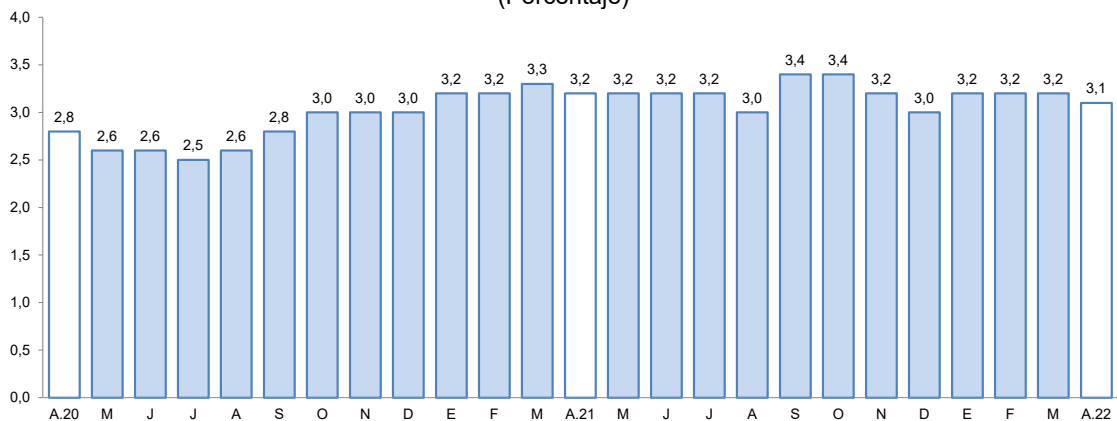

1/ Preliminar.

2/ Morosidad = (créditos vencidos + créditos en cobranza judicial) / colocaciones brutas.

Elaboración: BCRP, Sucursal Arequipa, Departamento de Estudios Económicos.

## 2. Depósitos

- En mayo, los saldos de **depósitos** en la región sumaron S/ 1 725 millones, lo que significó un incremento de 5,9 por ciento frente al comparativo interanual. Según el tipo de instituciones, las operaciones de la Banca Múltiple captaron el 72,3 por ciento y registraron un crecimiento de 8,1 por ciento; las Instituciones no bancarias acumularon el 14,5 por ciento restante y reportaron un crecimiento de 4,0 por ciento. Finalmente, el Banco de la Nación tuvo una participación de 13,1 por ciento, reduciendo sus saldos en 3,1 por ciento, respecto a mayo del año previo.



**CUADRO N° 8  
DEPÓSITOS**

(SalDOS en millones de soles)

	Estructura % May - 22	Mayo		Var. % Nominal
		2021	2022	May -22 / May -21
<b>Banco de la Nación</b>	<b>13,1</b>	<b>234</b>	<b>227</b>	<b>-3,1</b>
<b>Banca Múltiple</b>	<b>72,3</b>	<b>1 154</b>	<b>1 248</b>	<b>8,1</b>
<b>Instituciones No Bancarias</b>	<b>14,5</b>	<b>241</b>	<b>251</b>	<b>4,0</b>
Financieras	1,3	24	23	-1,7
Cajas Municipales	13,2	217	227	4,6
Cajas Rurales	0,0	0	0	-
<b>TOTAL</b>	<b>100,0</b>	<b>1 629</b>	<b>1 725</b>	<b>5,9</b>
Vista	16,1	378	278	-26,4
Ahorro	62,9	943	1 085	15,1
A plazo	21,0	309	362	17,3
MN	79,3	1 236	1 367	10,6
ME	20,7	393	358	-8,9
ME (Mill. US\$)		103	97	-6,0

Fuente: SBS y AFP

Elaboración: BCRP, Sucursal Arequipa. Departamento de Estudios Económicos.

- Por **tipo de moneda**, el 79,3 por ciento del total de depósitos se realizaron en moneda nacional, reportando un incremento de 10,6 por ciento; en tanto que, las operaciones en moneda extranjera mostraron una caída de 8,9 por ciento en términos interanuales. Determinando que el **coeficiente de dolarización** fuera de 20,7 por ciento, 3,4 puntos porcentuales por debajo del registrado en similar periodo de 2021.

**GRÁFICO N° 7  
VARIACION DE LOS DEPÓSITOS**

(Variación % respecto a similar mes del año anterior)

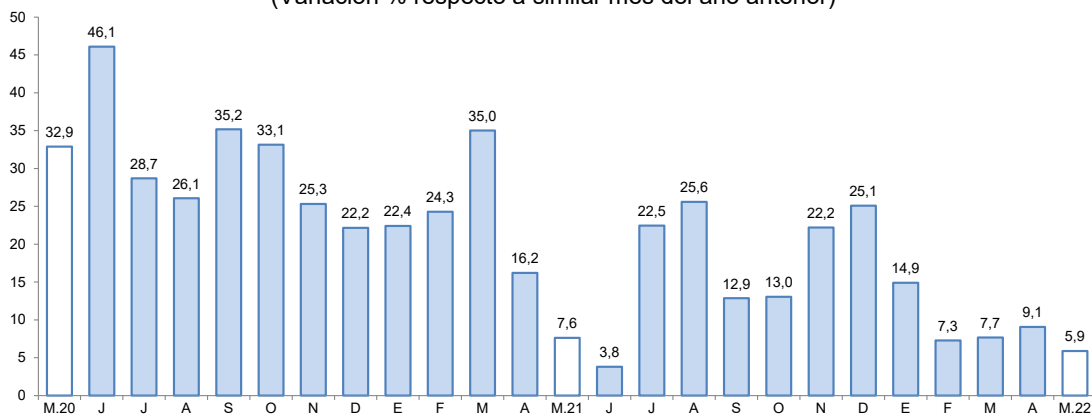

Fuente: Superintendencia de Banca, Seguros y AFP.

Elaboración: BCRP, Sucursal Arequipa, Departamento de Estudios Económicos.

- Según la **modalidad de captación**, el 62,9 por ciento del total de operaciones correspondieron a depósitos de ahorro, los que mostraron una expansión de 15,1 por ciento respecto a su comparativo interanual, seguidos por los depósitos a plazo que participaron del 21,0 por ciento de las operaciones, evidenciando un incremento de 17,3 por ciento. Finalmente, los depósitos a la vista canalizaron el 16,1 por ciento restante y mostraron una caída de 26,4 por ciento.
- El ratio **colocaciones/depósitos**, en mayo, fue de 0,92, cifra menor al valor registrado en el mismo mes del año anterior (1,03).

### III. EJECUCION DEL PRESUPUESTO DE GASTOS DEL GOBIERNO GENERAL

#### 1. Ejecución del gasto corriente no financiero

- En el mes de mayo, el **gasto corriente** sumó S/ 76,0 millones, lo que representó una expansión real de 3,1 por ciento en el periodo interanual por los mayores gastos del Gobierno nacional (7,8 por ciento) y Gobierno regional (2,6 por ciento). Por su parte, los Gobiernos locales presentaron una disminución de 2,7 por ciento.
- Entre enero y mayo, el **gasto corriente** ascendió a S/ 347,4 millones, representando una reducción de 4,2 por ciento, como consecuencia del menor gasto del Gobierno nacional (-8,2 por ciento) y los Gobierno locales (-10,1 por ciento). Mientras que, el Gobierno regional registró un incremento de 1,9 por ciento.

**CUADRO N° 9**  
**AREQUIPA: EJECUCION DEL GASTO CORRIENTE NO FINANCIERO 1/2**  
(Millones de soles)

	Mayo			Enero - Mayo		
	2021	2022	Var.% real	2021	2022	Var.% real
<b>I. GASTOS CORRIENTES</b>	<b>68</b>	<b>76</b>	<b>3,1</b>	<b>339</b>	<b>347</b>	<b>-4,2</b>
<b>Gobierno nacional</b>	<b>22</b>	<b>25</b>	<b>7,8</b>	<b>118</b>	<b>115</b>	<b>-8,2</b>
<b>Gobierno regional</b>	<b>31</b>	<b>34</b>	<b>2,6</b>	<b>148</b>	<b>162</b>	<b>1,9</b>
<b>Gobiernos locales</b>	<b>16</b>	<b>17</b>	<b>-2,7</b>	<b>73</b>	<b>70</b>	<b>-10,1</b>
<b>Remuneraciones</b>	<b>32</b>	<b>33</b>	<b>-6,7</b>	<b>157</b>	<b>156</b>	<b>-7,1</b>
Gobierno nacional	10	10	-11,5	46	43	-11,7
Gobierno regional	19	20	-3,3	96	98	-4,9
Gobiernos locales	3	3	-11,0	15	15	-6,7
<b>Bienes y Servicios</b>	<b>28</b>	<b>33</b>	<b>9,4</b>	<b>129</b>	<b>141</b>	<b>2,0</b>
Gobierno nacional	6	8	12,1	29	33	5,5
Gobierno regional	10	13	14,4	45	56	16,6
Gobiernos locales	12	13	3,6	55	52	-11,7
<b>Transferencias 1/</b>	<b>8</b>	<b>10</b>	<b>21,1</b>	<b>52</b>	<b>50</b>	<b>-10,9</b>
Gobierno nacional	5	8	39,7	42	39	-13,8
Gobierno regional	1	2	-1,1	7	8	1,6
Gobiernos locales	1	0	-59,5	3	3	3,4
<b>II. FORMACIÓN BRUTA DE CAPITAL</b>	<b>45</b>	<b>71</b>	<b>45,9</b>	<b>203</b>	<b>212</b>	<b>-3,1</b>
<b>Gobierno nacional</b>	<b>10</b>	<b>14</b>	<b>28,6</b>	<b>76</b>	<b>35</b>	<b>-56,8</b>
<b>Gobierno regional</b>	<b>14</b>	<b>23</b>	<b>44,9</b>	<b>56</b>	<b>61</b>	<b>1,5</b>
<b>Gobiernos locales</b>	<b>21</b>	<b>35</b>	<b>54,6</b>	<b>71</b>	<b>116</b>	<b>50,8</b>
<b>III OTROS GASTOS DE CAPITAL 2/</b>	<b>2</b>	<b>0</b>	<b>-100,0</b>	<b>2</b>	<b>1</b>	<b>-51,4</b>
<b>GASTO NO FINANCIERO TOTAL (I+II+III)</b>	<b>116</b>	<b>147</b>	<b>17,6</b>	<b>545</b>	<b>560</b>	<b>-4,0</b>
<b>Gobierno nacional</b>	<b>32</b>	<b>39</b>	<b>14,2</b>	<b>194</b>	<b>151</b>	<b>-27,3</b>
<b>Gobierno regional</b>	<b>45</b>	<b>57</b>	<b>16,2</b>	<b>204</b>	<b>222</b>	<b>1,8</b>
<b>Gobiernos locales</b>	<b>39</b>	<b>52</b>	<b>21,9</b>	<b>147</b>	<b>187</b>	<b>18,8</b>

1/ Información actualizada al 31 de mayo de 2022.

2/ Comprende el gasto en remuneraciones, bienes y servicios y pensiones.

Fuente: MEF.

Elaboración: BCRP, Sucursal Arequipa. Departamento de Estudios Económicos.

- En mayo, la **inversión pública (formación bruta de capital)** sumó S/ 71,4 millones, lo que representó una expansión real de 45,9 por ciento en el periodo interanual, resultado que respondió al mayor dinamismo del Gobierno nacional (28,6 por ciento), Gobierno regional (44,9 por ciento) y Gobiernos locales (54,6 por ciento).
- En el periodo acumulado a mayo, la **inversión pública (formación bruta de capital)** fue de S/ 211,8 millones, lo que representó una contracción real de 3,1 por ciento en el periodo interanual, dado el menor dinamismo del Gobierno nacional (-56,8 por ciento), resultado contrarrestado por la mayor inversión del Gobierno regional y los Gobiernos locales que se incrementaron en 1,5 por ciento y 50,8 por ciento, respectivamente.
- De esta manera, el **avance de la inversión pública** al cierre de mayo fue de 23,0 por ciento del PIM, como resultado de la ejecución de 25,9 por ciento de los Gobiernos locales, el avance de 28,6 por ciento del Gobierno regional, y de la ejecución del Gobierno nacional que alcanzó el 13,4 por ciento de avance.

**GRAFICO N° 7**  
**MOQUEGUA: VARIACION DE LA INVERSION PÚBLICA**  
(Variación % real)

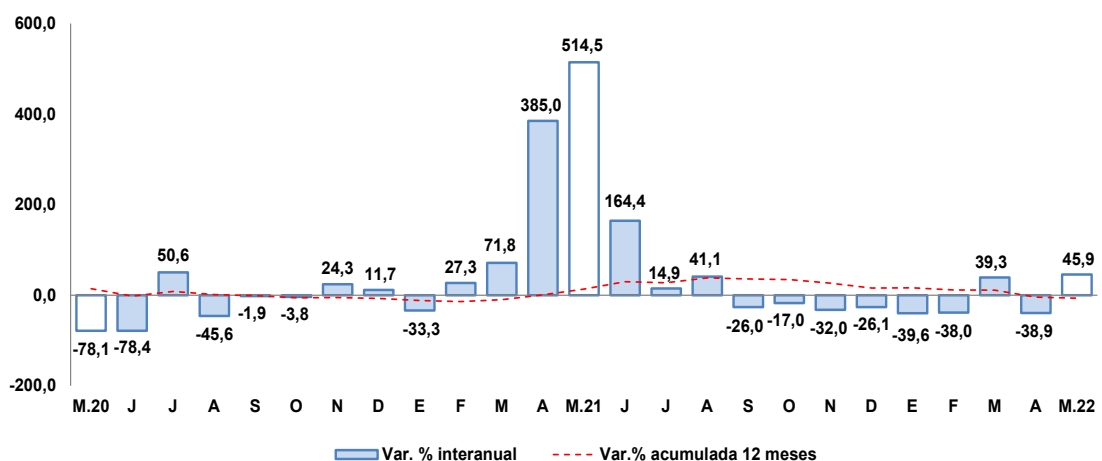

Fuente: MEF.

Elaboración: BCRP, Sucursal Arequipa, Departamento de Estudios Económicos.

- Los principales proyectos que se ejecutaron en los tres niveles de gobierno, en el mes de mayo, fueron:

Por el **Gobierno nacional**:

- Instalación de banda ancha para la conectividad integral y desarrollo social de la región Moquegua; con un monto de inversión de S/ 5,1 millones.
- Mejoramiento y ampliación del servicio educativo de la Institución Educativa Fe y Alegría N 52, Sector Pampa Inalámbrica, distrito y provincia de Ilo, con un monto de S/ 3,5 millones.
- Mejoramiento de la carretera Carumas - Chilitia, por niveles de servicio, provincias de Mariscal Nieto, General Sánchez Cerro y Arequipa; con un monto de S/ 2,1 millones.
- Mejoramiento de los servicios del desembarcadero pesquero artesanal en la localidad de Ilo, distrito y provincia de Ilo; con un monto de inversión de S/ 629,8 mil.

- Mejoramiento del servicio de formación superior de la Escuela Profesional de Ingeniería de Sistemas e Informática en la sede universitaria de Ilo de la Universidad Nacional de Moquegua, distrito de Pacocha, provincia de Ilo; por S/ 518,9 mil.

Por el **Gobierno regional:**

- Mejoramiento de las capacidades informáticas y tecnológicas de los estudiantes de educación primaria y secundaria en las instituciones educativas públicas de la región Moquegua; con un monto de S/ 9,4 millones.
- Instalación y mejoramiento de cobertura liviana como medida de protección a la radiación UV en las Instituciones Educativas de educación básica regular del nivel secundario bajo la jurisdicción de la UGEL de Mariscal Nieto - Moquegua; con una inversión de S/ 1,1 millones.
- Operación y mantenimiento - Pasto Grande; por S/ 1,1 millones.
- Instalación del servicio educativo modelo del nivel primaria y secundaria en el Asentamiento Humano Vista al Mar Mz C, centro poblado Pampa Inalámbrica, distrito y provincia de Ilo, por S/ 1,0 millón.
- Ampliación de la frontera agrícola Lomas de Ilo; por un monto de S/ 1,0 millón.

Por los **Gobiernos locales:**

- Mejoramiento de los sistemas de agua para consumo humano y alcantarillado en Omate y anexos, provincia de General Sánchez Cerro; por S/ 2,4 millones.
- Mejoramiento e instalación del sistema de riego presurizado en Alto Otorá de la comisión de regantes Otorá, distrito de Torata, provincia de Mariscal Nieto; con un monto de S/ 2,2 millones.
- Mejoramiento de los servicios del Camal Municipal de la ciudad de Moquegua, provincia de Mariscal Nieto; por S/ 2,1 millones.
- Creación del drenaje pluvial urbano del Centro Poblado de San Antonio, distrito de Moquegua, provincia de Mariscal Nieto; con un monto de inversión de S/ 1,8 millones.
- Mejoramiento del Malecón Ribereño desde el puente Torata a la calle Coronel Manuel C. de la Torre, distrito de Torata, provincia de Mariscal Nieto; por S/ 1,3 millones.

#### **IV. ANEXOS**



ANEXO 1

MOQUEGUA: PRODUCCION AGROPECUARIA 1/  
(Toneladas métricas)

PRODUCTOS	2021								2022					PRODUCTOS
	MAY	JUN	JUL	AGO	SET	OCT	NOV	DIC	ENE	FEB	MAR	ABR	MAY	
<b>AGRICOLA</b>														<b>AGRICOLA</b>
Alfalfa	61566	58119	56741	56051	55479	54764	54241	62441	56728	68585	70240	66474	60328	Alfalfa
Cebolla	0	0	0	0	0	29	341	126	347	132	1356	455	128	Cebolla
Chirimoya	116	47	16	0	0	0	0	0	0	0	19	61	99	Chirimoya
Damasco	116	47	16	0	0	0	0	0	0	0	0	0	0	Damasco
Frijol grano seco	0	0	2	0	0	0	0	0	23	0	0	0	0	Frijol grano seco
Haba grano seco	109	0	0	7	4	11	3	8	3	0	0	17	95	Haba grano seco
Maíz Amiláceo	618	123	14	0	0	0	0	18	21	3	0	66	689	Maíz Amiláceo
Maíz Chala	479	1031	360	120	299	0	0	580	1224	1082	1217	864	816	Maíz Chala
Maíz Cholo	33	16	16	16	0	0	133	143	246	135	102	26	100	Maíz Cholo
Manzana	30	27	0	0	0	0	0	0	50	142	241	72	14	Manzana
Olivo	12	93	90	159	5	0	0	0	0	0	0	0	21	Olivo
Orégano	349	18	42	0	157	53	321	387	0	0	0	545	272	Orégano
Palto	1490	1497	814	899	176	313	613	524	89	388	764	999	1804	Palto
Papa	697	31	0	0	0	55	81	149	803	726	2239	2443	541	Papa
Tuna	51	52	0	58	77	99	112	132	199	548	849	659	391	Tuna
Vid	1813	1383	113	0	0	0	0	6	5	473	1162	1674	1793	Vid
<b>Otros Agrícolas</b>														<b>Otros Agrícolas</b>
Ají pprika	0	0	0	3	0	0	0	0	0	0	0	0	0	Aj pprika
Haba grano verde	68	0	0	0	0	0	4	7	30	23	29	133	89	Haba grano verde
Lcuma	0	0	0	0	0	0	0	3	5	0	38	18	0	Lcuma
Maíz amarillo duro	27	0	4	0	0	0	0	7	63	51	48	21	12	Maíz amarillo duro
Maíz morado	20	0	20	0	14	0	0	0	96	68	48	0	21	Maíz morado
Melocotn	0	0	0	0	0	0	0	6	22	58	44	28	0	Melocotn
Quinua	28	2	0	0	0	0	0	0	0	0	0	0	33	Quinua
Sanda	0	0	0	0	102	0	178	177	100	0	0	0	0	Sanda
Tomate	0	27	0	0	0	0	32	61	34	61	30	33	29	Tomate
Zapallo	0	0	20	0	213	329	275	0	0	65	216	39	0	Zapallo
<b>PECUARIO</b>														<b>PECUARIO</b>
Carne de ave	12	11	24	25	15	18	22	15	14	14	13	14	11	Carne de ave
Carne de alpaca	11	10	11	11	12	12	11	15	9	10	10	10	11	Carne de alpaca
Carne de ovino	5	6	5	6	7	7	6	6	6	6	6	5	5	Carne de ovino
Carne de porcino	102	113	101	90	83	100	105	151	102	99	121	96	113	Carne de porcino
Carne de vacuno	50	57	62	58	66	65	69	92	63	48	52	50	52	Carne de vacuno
Huevo	29	25	26	27	31	36	30	28	28	26	31	26	29	Huevo
Leche	1532	1518	1501	1511	1458	1512	1473	1545	1535	1399	1528	1481	1530	Leche
<b>Otros Pecuarios</b>														<b>Otros Pecuarios</b>
Carne de llama	4	5	5	5	5	6	6	7	5	5	5	4	4	Carne de llama
Carne de caprino	1	1	1	1	1	1	1	1	1	1	1	1	1	Carne de caprino
Lana	0	0	0	0	1	1	1	0	0	0	0	0	0	Lana
Fibra de alpaca	0	0	0	0	3	1	28	18	3	0	2	3	0	Fibra de alpaca
Fibra de llama	0	0	0	0	0	2	3	3	0	0	0	0	0	Fibra de llama

1/ Cifras Preliminares

Fuente: Ministerio de Agricultura y Gerencia Regional de Agricultura y Riego - Moquegua.  
Elaboracin: BCRP - Sucursal Arequipa. Departamento de Estudios Econmicos.



**ANEXO 2**

**MOQUEGUA: EXTRACCIÓN DE ESPECIES HIDROBIOLÓGICAS 1/  
(Toneladas métricas)**

ESPECIES	2021									2022					ESPECIES
	ABR	MAY	JUN	JUL	AGO	SET	OCT	NOV	DIC	ENE	FEB	MAR	ABR	MAY	
<b>CHD 2/</b>	<b>1 411</b>	<b>1 603</b>	<b>2 095</b>	<b>1 050</b>	<b>724</b>	<b>4 308</b>	<b>2 702</b>	<b>2 889</b>	<b>4 208</b>	<b>4 477</b>	<b>1 924</b>	<b>2 897</b>	<b>3 697</b>	<b>993</b>	<b>CHD 2/</b>
1. Fresco	1 227	1 350	1 430	293	459	3 785	2 373	2 222	2 704	3 038	1 700	2 226	3 530	762	1. Fresco
2. Congelado	71	235	639	756	263	293	0	171	1 255	347	64	40	44	229	2. Congelado
3. Enlatado	113	18	26	0	0	230	329	495	250	1 093	160	630	121	0	3. Enlatado
4. Curado	0	0	1	0	1	1	0	1	0	0	0	2	2	2	4. Curado
<b>CHI 3/</b>	<b>23 507</b>	<b>4 676</b>	<b>25 759</b>	<b>15 643</b>	<b>2 158</b>	<b>42</b>	<b>406</b>	<b>8 076</b>	<b>35 683</b>	<b>9 407</b>	<b>10 725</b>	<b>22 064</b>	<b>18 236</b>	<b>26 540</b>	<b>CHI 3/</b>

1/ Cifras preliminares

2/ Consumo Humano Directo

3/ Consumo Humano Indirecto

Fuente: Ministerio de la Producción - PRODUCE.

Elaboración: BCRP - Sucursal Arequipa. Departamento de Estudios Económicos.

**ANEXO 3**

**MOQUEGUA: PRODUCCIÓN MINERA 1/  
(unidades recuperables)**

PRODUCTOS	2021								2022					PRODUCTOS
	MAY	JUN	JUL	AGO	SET	OCT	NOV	DIC	ENE	FEB	MAR	ABR	MAY	
<b>MINERÍA METÁLICA</b>														<b>MINERÍA METÁLICA</b>
Cobre (TMF)	13 462	13 168	13 933	13 798	14 182	11 931	13 637	13 937	12 211	10 708	0	3 246	13 252	Cobre (TMF)
Oro (KGF)	10	10	12	12	13	11	11	12	10	8	0	3	11	Oro (KGF)
Plata (KGF)	7 142	5 998	6 469	7 968	7 041	5 476	6 473	6 943	5 810	6 654	0	1 830	6 381	Plata (KGF)
Molibdeno (TMF)	344	317	306	317	382	315	339	356	331	269	0	69	387	Molibdeno (TMF)

1/ Cifras preliminares

Fuente: Ministerio de Energía y Minas.

Elaboración: BCRP - Sucursal Arequipa. Departamento de Estudios Económicos.

**ANEXO 4**

**MOQUEGUA: ÍNDICE DE PRODUCCIÓN MANUFACTURERA 1/  
(Base 2007=100,0)**

DESCRIPCIÓN	2021								2022					
	MAY	JUN	JUL	AGO	SET	OCT	NOV	DIC	ENE	FEB	MAR	ABR	MAY	
<b>MANUFACTURA PRIMARIA</b>	<b>144,3</b>	<b>126,8</b>	<b>158,5</b>	<b>143,8</b>	<b>149,0</b>	<b>141,1</b>	<b>70,9</b>	<b>99,6</b>	<b>154,4</b>	<b>143,5</b>	<b>140,9</b>	<b>106,8</b>	<b>128,5</b>	<b>MANUFACTURA PRIMARIA</b>
Conservas y Congel. De Pescado	235,6	303,9	339,2	252,0	14,6	0,0	45,0	342,6	339,2	170,5	39,9	24,2	181,7	Conservas y Congel. De Pescado
Harina y Aceite de Pescado	11,0	63,0	37,6	5,1	0,1	0,9	20,1	84,9	22,3	25,4	51,4	46,0	67,7	Harina y Aceite de Pescado
Cobre Blister	150,6	119,5	162,5	135,5	147,9	145,1	40,1	121,3	154,0	148,9	124,9	77,8	101,7	Cobre Blister
Cátodos de Cobre	149,2	142,7	164,6	168,3	165,1	149,1	114,9	69,5	168,6	148,3	171,5	150,9	172,0	Cátodos de Cobre
Oro Refinado	86,2	55,1	57,1	75,2	65,5	90,3	95,2	87,3	47,1	37,6	25,4	44,8	28,5	Oro Refinado
Plata Refinada	130,7	130,7	159,7	159,7	159,7	159,7	163,3	165,5	130,7	130,7	149,5	149,5	87,1	Plata Refinada

1/ Cifras preliminares

Fuente: Empresas Industriales

Elaborado: BCRP, Sucursal Arequipa. Departamento de Estudios Económicos.

ANEXO 5

MOQUEGUA: IMPORTACIONES POR EL PUERTO DE ILO 1/  
(Valor FOB - Millones de US\$)

DESCRIPCIÓN	2021								2022					DESCRIPCIÓN
	MAY	JUN	JUL	AGO	SET	OCT	NOV	DIC	ENE	FEB	MAR	ABR	MAY	
<b>I. BIENES DE CONSUMO</b>	<b>0,3</b>	<b>0,3</b>	<b>0,2</b>	<b>0,5</b>	<b>0,1</b>	<b>0,0</b>	<b>0,3</b>	<b>0,3</b>	<b>0,3</b>	<b>0,3</b>	<b>0,2</b>	<b>0,0</b>	<b>0,1</b>	<b>I. BIENES DE CONSUMO</b>
Bienes de Consumo no Duradero	0,2	0,0	0,1	0,4	0,0	0,0	0,2	0,2	0,1	0,2	0,0	0,0	0,1	Bienes de Consumo no Duradero
Bienes de Consumo Duradero	0,0	0,3	0,1	0,2	0,1	0,0	0,1	0,1	0,3	0,1	0,2	0,0	0,0	Bienes de Consumo Duradero
<b>II. INSUMOS</b>	<b>23,7</b>	<b>15,6</b>	<b>21,6</b>	<b>23,8</b>	<b>13,7</b>	<b>16,8</b>	<b>25,5</b>	<b>40,0</b>	<b>18,2</b>	<b>31,2</b>	<b>22,6</b>	<b>154,6</b>	<b>112,1</b>	<b>II. INSUMOS</b>
Combustibles, Lubricantes y Conexos	19,1	8,2	13,6	11,7	8,8	9,6	12,0	16,3	12,8	25,0	14,6	22,0	34,5	Combustibles, Lubricantes y Conexos
Materias Primas para la Agricultura	4,0	0,0	3,1	7,7	0,0	3,2	7,7	17,0	0,8	0,0	0,0	0,0	19,1	Materias Primas para la Agricultura
Materias Primas para la Industria	0,7	7,4	4,9	4,4	4,8	4,1	5,8	6,8	4,6	6,2	8,0	132,6	58,5	Materias Primas para la Industria
<b>III. BIENES DE CAPITAL</b>	<b>13,4</b>	<b>15,2</b>	<b>47,4</b>	<b>16,7</b>	<b>10,8</b>	<b>21,3</b>	<b>11,6</b>	<b>36,1</b>	<b>26,3</b>	<b>5,6</b>	<b>7,3</b>	<b>6,1</b>	<b>8,0</b>	<b>III. BIENES DE CAPITAL</b>
Materiales de Construcción	0,0	0,1	0,1	0,2	0,3	0,0	0,2	6,2	0,3	0,0	0,0	0,0	0,0	Materiales de Construcción
Bienes de Capital para la Agricultura	0,0	0,0	0,0	0,0	0,0	0,0	0,0	0,9	0,0	0,0	0,0	0,0	0,0	Bienes de Capital para la Agricultura
Bienes de Capital para la Industria	7,7	3,7	32,7	6,7	1,0	5,5	1,0	1,5	1,1	0,2	1,6	0,4	0,4	Bienes de Capital para la Industria
Equipos de Transporte	5,7	11,4	14,6	9,7	9,5	15,8	10,4	27,4	24,9	5,3	5,7	5,7	7,6	Equipos de Transporte
<b>TOTAL</b>	<b>37,4</b>	<b>31,1</b>	<b>69,3</b>	<b>41,1</b>	<b>24,6</b>	<b>38,1</b>	<b>37,5</b>	<b>76,4</b>	<b>44,8</b>	<b>37,1</b>	<b>30,1</b>	<b>160,8</b>	<b>120,3</b>	<b>TOTAL</b>

1/ Cifras preliminares

Fuente: SUNAT.

Elaboración: BCRP - Sucursal Arequipa. Departamento de Estudios Económicos.

## ANEXO 6

**MOQUEGUA: ESTRUCTURA DE IMPORTACIONES POR PRINCIPALES PAÍSES DE ORIGEN  
ENERO - MAYO  
(Valor FOB - Millones de US\$)**

<b>País</b>	<b>Principales Productos</b>	<b>% del Total</b>	<b>Valor FOB acumulado</b>	<b>Estructura % por país</b>
<b>México</b>		<b>47,2</b>	<b>185,7</b>	<b>100,0%</b>
	Concentrado de cobre		185,0	99,6%
	Los demás aditivos para aceites lubricantes		0,4	0,2%
	Traviesas (durmientes) de madera para vías férreas		0,1	0,1%
	Las demás de máquinas de la partida 8427		0,1	0,1%
	Otros		0,1	0,0%
<b>Estados Unidos</b>		<b>30,0</b>	<b>117,8</b>	<b>100,0%</b>
	Diesel B5		82,0	69,6%
	Los demás trigos		22,6	19,2%
	Los demás aceites de petróleo o de mineral bituminoso		8,1	6,8%
	Elementos para vías férreas, carriles (rieles)		0,8	0,6%
	Otros		4,4	3,7%
<b>Japón</b>		<b>5,3</b>	<b>21,0</b>	<b>100,0%</b>
	Neumáticos utilizados para la construcción, minería		20,0	95,6%
	Otros		0,9	4,4%
<b>Singapur</b>		<b>4,9</b>	<b>19,1</b>	<b>100,0%</b>
	Abonos con nitrógeno inferior o igual a 34.5%		19,1	100,0%
	Otros		0,0	0,0%
<b>España</b>		<b>4,8</b>	<b>18,8</b>	<b>100,0%</b>
	Diesel B5		18,8	99,7%
	Otros		0,1	0,3%
<b>Francia</b>		<b>4,2</b>	<b>16,4</b>	<b>100,0%</b>
	Neumáticos utilizados para la construcción, minería		16,4	100,0%
	Otros		0,0	0,0%
<b>Suiza</b>		<b>2,4</b>	<b>9,3</b>	<b>100,0%</b>
	Volquetes automotores		8,0	86,5%
	Otros		1,3	13,5%
<b>Otros</b>		<b>1,2</b>	<b>4,9</b>	
<b>Total</b>		<b>100,0</b>	<b>393,1</b>	

Fuente: SUNAT

Elaboración: BCRP - Sucursal Arequipa. Departamento de Estudios Económicos



ANEXO 7

MOQUEGUA: IMPORTACIONES POR PRINCIPALES PRODUCTOS  
ENERO - MAYO  
(Valor FOB - Millones de US\$)

Producto	% del Total	Valor FOB acumulado	Estructura % por producto
<b>Concentrado de cobre</b>	<b>47,1</b>	<b>185,0</b>	<b>100,0%</b>
México		185,0	100,0%
Otros		0,0	0,0%
<b>Diesel B5</b>	<b>25,6</b>	<b>100,8</b>	<b>100,0%</b>
Estados Unidos		82,0	81,4%
España		18,8	18,6%
Otros		0,0	0,0%
<b>Neumáticos utilizados para la construcción, minería</b>	<b>9,4</b>	<b>37,0</b>	<b>100,0%</b>
Japón		20,0	54,1%
Francia		16,4	44,4%
Otros		0,6	1,5%
<b>Los demás trigos</b>	<b>5,8</b>	<b>22,6</b>	<b>100,0%</b>
Estados Unidos		22,6	100,0%
Otros		0,0	0,0%
<b>Abonos con nitrógeno inferior o igual a 34.5%</b>	<b>5,1</b>	<b>19,9</b>	<b>100,0%</b>
Singapur		19,1	96,0%
Otros		0,8	4,0%
<b>Los demás aceites de petróleo o de mineral bituminoso</b>	<b>2,1</b>	<b>8,1</b>	<b>100,0%</b>
Estados Unidos		8,1	100,0%
Otros		0,0	0,0%
<b>Volquetes automotores</b>	<b>2,0</b>	<b>8,0</b>	<b>100,0%</b>
Suiza		8,0	100,0%
Otros		0,0	0,0%
<b>Otros</b>	<b>3,0</b>	<b>11,6</b>	
<b>TOTAL</b>	<b>100,0</b>	<b>393,1</b>	

Fuente: SUNAT

Elaboración: BCRP - Sucursal Arequipa. Departamento de Estudios Económicos.



**ANEXO 8**

**MOQUEGUA: INGRESOS RECAUDADOS POR EL GOBIERNO CENTRAL**  
(Millones de soles)

	2021									2022				
	ABR	MAY	JUN	JUL	AGO	SEP	OCT	NOV	DIC	ENE	FEB	MAR	ABR	
<b>I. INGRESOS TRIBUTARIOS</b>	<b>40</b>	<b>52</b>	<b>43</b>	<b>50</b>	<b>57</b>	<b>44</b>	<b>38</b>	<b>42</b>	<b>72</b>	<b>72</b>	<b>52</b>	<b>62</b>	<b>138</b>	<b>I. INGRESOS TRIBUTARIOS</b>
<b>1. Impuesto a los Ingresos</b>	<b>9</b>	<b>5</b>	<b>5</b>	<b>5</b>	<b>5</b>	<b>5</b>	<b>5</b>	<b>5</b>	<b>8</b>	<b>9</b>	<b>5</b>	<b>7</b>	<b>17</b>	<b>1. Impuesto a los ingresos</b>
- Personas Naturales	2	2	2	2	2	2	2	2	3	4	2	2	2	- Personas naturales
- Personas Jurídicas	2	2	3	3	2	3	3	3	5	5	3	3	4	- Personas jurídicas
- Regularizaciones	4	1	0	0	0	0	0	0	0	0	0	3	11	- Regularizaciones
<b>2. Impuesto a la Importación</b>	<b>0</b>	<b>0</b>	<b>0</b>	<b>0</b>	<b>0</b>	<b>0</b>	<b>0</b>	<b>0</b>	<b>0</b>	<b>0</b>	<b>0</b>	<b>0</b>	<b>0</b>	<b>2. Impuesto a la importación</b>
<b>3. Impuesto General a las Ventas</b>	<b>23</b>	<b>29</b>	<b>30</b>	<b>33</b>	<b>42</b>	<b>37</b>	<b>25</b>	<b>29</b>	<b>54</b>	<b>50</b>	<b>37</b>	<b>40</b>	<b>114</b>	<b>3. Impuesto general a las ventas</b>
- Operaciones Internas	8	5	8	7	7	7	7	6	10	11	8	7	8	- Operaciones internas
- Operaciones Externas	15	24	23	26	35	30	18	23	43	39	29	33	106	- Operaciones externas
<b>4. Impuesto Selectivo al Consumo</b>	<b>7</b>	<b>17</b>	<b>5</b>	<b>11</b>	<b>8</b>	<b>0</b>	<b>7</b>	<b>6</b>	<b>8</b>	<b>11</b>	<b>8</b>	<b>13</b>	<b>6</b>	<b>4. Impuesto selectivo al consumo</b>
<b>5. Otros Ingresos Tributarios</b>	<b>1</b>	<b>1</b>	<b>1</b>	<b>1</b>	<b>2</b>	<b>2</b>	<b>1</b>	<b>1</b>	<b>2</b>	<b>2</b>	<b>1</b>	<b>2</b>	<b>1</b>	<b>5. Otros ingresos tributarios</b>
<b>II. INGR. NO TRIBUTARIOS</b>	<b>0</b>	<b>0</b>	<b>1</b>	<b>0</b>	<b>0</b>	<b>0</b>	<b>0</b>	<b>0</b>	<b>1</b>	<b>0</b>	<b>1</b>	<b>1</b>	<b>0</b>	<b>II. INGR. NO TRIBUTARIOS</b>
<b>INGRESOS CORRIENTES (I+II)</b>	<b>40</b>	<b>53</b>	<b>44</b>	<b>50</b>	<b>57</b>	<b>44</b>	<b>38</b>	<b>43</b>	<b>73</b>	<b>72</b>	<b>52</b>	<b>63</b>	<b>138</b>	<b>INGRESOS CORRIENTES (I+II)</b>

Fuente: SUNAT.

Elaboración: BCRP, Sucursal Arequipa. Departamento de Estudios Económicos.



**ANEXO 9**

**MOQUEGUA: EJECUCIÓN DE GASTOS DEL GOBIERNO NACIONAL 1/3**  
(Millones de soles)

	2021								2022					
	MAY	JUN	JUL	AGO	SET	OCT	NOV	DIC	ENE	FEB	MAR	ABR	MAY	
<b>GASTOS NO FINANCIEROS</b>	<b>32</b>	<b>37</b>	<b>50</b>	<b>37</b>	<b>41</b>	<b>44</b>	<b>38</b>	<b>59</b>	<b>23</b>	<b>30</b>	<b>32</b>	<b>27</b>	<b>39</b>	<b>GASTOS NO FINANCIEROS</b>
<b>A. GASTOS CORRIENTES</b>	<b>22</b>	<b>21</b>	<b>34</b>	<b>22</b>	<b>34</b>	<b>29</b>	<b>28</b>	<b>42</b>	<b>18</b>	<b>27</b>	<b>23</b>	<b>22</b>	<b>25</b>	<b>A. GASTOS CORRIENTES</b>
1. Remuneraciones	10	9	11	8	10	9	10	12	9	8	8	8	10	1. Remuneraciones
2. Bienes y servicios	6	7	7	7	7	7	9	15	4	7	7	7	8	2. Bienes y servicios
3. Transferencias 1/	5	6	16	7	17	13	9	16	6	12	7	6	8	3. Transferencias 1/
<b>B. GASTOS DE CAPITAL</b>	<b>10</b>	<b>16</b>	<b>16</b>	<b>14</b>	<b>7</b>	<b>13</b>	<b>10</b>	<b>16</b>	<b>4</b>	<b>4</b>	<b>10</b>	<b>5</b>	<b>14</b>	<b>B. GASTOS DE CAPITAL</b>
1. Formación bruta de capital	10	16	16	14	7	13	8	16	4	3	10	5	14	1. Formación bruta de capital
2. Otros gastos de capital 2/	0	0	0	0	0	0	2	0	0	1	0	0	0	2. Otros gastos de capital 2/

1/ Incluye el pago de pensiones, donaciones, transferencias y otros gastos corrientes.

2/ Incluye donaciones y transferencias.

3/ Información actualizada al 31 de mayo de 2022.

Fuente: MEF

Elaboración: BCRP.Sucursal Arequipa. Departamento de Estudios Económicos



**ANEXO 10**

**MOQUEGUA: GASTOS NO FINANCIEROS DEL GOBIERNO REGIONAL 3/  
(Millones de soles)**

	2021								2022					
	MAY	JUN	JUL	AGO	SET	OCT	NOV	DIC	ENE	FEB	MAR	ABR	MAY	
<b>GASTOS NO FINANCIEROS</b>	<b>45</b>	<b>50</b>	<b>56</b>	<b>48</b>	<b>50</b>	<b>47</b>	<b>49</b>	<b>118</b>	<b>29</b>	<b>36</b>	<b>55</b>	<b>46</b>	<b>57</b>	<b>GASTOS NO FINANCIEROS</b>
<b>A. GASTOS CORRIENTES</b>	<b>31</b>	<b>33</b>	<b>36</b>	<b>33</b>	<b>38</b>	<b>33</b>	<b>37</b>	<b>92</b>	<b>28</b>	<b>31</b>	<b>34</b>	<b>35</b>	<b>34</b>	<b>A. GASTOS CORRIENTES</b>
1. Remuneraciones	19	20	21	20	19	20	23	31	20	19	19	20	20	1. Remuneraciones
2. Bienes y servicios	10	12	13	11	12	12	13	26	7	10	13	12	13	2. Bienes y servicios
3. Transferencias 1/	1	1	2	1	7	1	1	35	1	1	1	2	2	3. Transferencias 1/
<b>B. GASTOS DE CAPITAL</b>	<b>14</b>	<b>17</b>	<b>20</b>	<b>15</b>	<b>10</b>	<b>14</b>	<b>13</b>	<b>26</b>	<b>1</b>	<b>5</b>	<b>21</b>	<b>11</b>	<b>23</b>	<b>B. GASTOS DE CAPITAL</b>
1. Formación bruta de capital	14	17	20	15	10	14	13	26	1	5	21	11	23	1. Formación bruta de capital
2. Otros gastos de capital 2/	0	0	0	0	0	0	0	0	0	1	2	3	4	2. Otros gastos de capital 2/

1/ Incluye el pago de pensiones, donaciones, transferencias y otros gastos corrientes.

2/ Incluye donaciones y transferencias.

3/ Información actualizada al 31 de mayo de 2022.

Fuente: MEF

Elaboración: BCRP, Sucursal Arequipa. Departamento de Estudios Económicos.

ANEXO 11

MOQUEGUA: GASTOS NO FINANCIEROS DE LOS GOBIERNOS LOCALES 3/  
(Millones de soles)

	2021								2022					
	MAY	JUN	JUL	AGO	SET	OCT	NOV	DIC	ENE	FEB	MAR	ABR	MAY	
<b>GASTOS NO FINANCIEROS</b>	<b>39</b>	<b>33</b>	<b>36</b>	<b>35</b>	<b>36</b>	<b>34</b>	<b>39</b>	<b>96</b>	<b>9</b>	<b>30</b>	<b>53</b>	<b>44</b>	<b>52</b>	<b>GASTOS NO FINANCIEROS</b>
<b>A. GASTOS CORRIENTES</b>	<b>16</b>	<b>14</b>	<b>19</b>	<b>16</b>	<b>19</b>	<b>14</b>	<b>16</b>	<b>33</b>	<b>6</b>	<b>14</b>	<b>18</b>	<b>16</b>	<b>17</b>	<b>A. GASTOS CORRIENTES</b>
1. Remuneraciones	3	3	4	3	3	3	3	5	3	3	3	3	3	1. Remuneraciones
2. Bienes y servicios	12	11	14	13	16	11	12	28	3	10	14	13	13	2. Bienes y servicios
3. Transferencias 1/	1	0	1	1	1	0	1	1	0	1	1	1	0	3. Transferencias 1/
<b>B. GASTOS DE CAPITAL</b>	<b>21</b>	<b>19</b>	<b>18</b>	<b>19</b>	<b>17</b>	<b>20</b>	<b>23</b>	<b>63</b>	<b>3</b>	<b>16</b>	<b>35</b>	<b>27</b>	<b>35</b>	<b>B. GASTOS DE CAPITAL</b>
1. Formación bruta de capital	21	19	18	19	17	20	23	63	3	16	35	27	35	1. Formación bruta de capital
2. Otros gastos de capital 2/	0	0	0	0	0	0	0	0	0	1	2	3	4	2. Otros gastos de capital 2/

1/ Incluye el pago de pensiones, donaciones, transferencias y otros gastos corrientes.

2/ Incluye donaciones y transferencias.

3/ Información actualizada al 31 de mayo de 2022.

Fuente: MEF

Elaboración: BCRP, Sucursal Arequipa. Departamento de Estudios Económicos.

**ANEXO 12**

**MOQUEGUA: CRÉDITOS**  
(Saldo en millones de soles)

ENTIDADES FINANCIERAS	2021								2022					
	MAY	JUN	JUL	AGO	SET	OCT	NOV	DIC	ENE	FEB	MAR	ABR	MAY	
<b>I. BANCO DE LA NACIÓN</b>	35	35	35	35	36	36	36	38	39	40	41	42	44	<b>I. BANCO DE LA NACIÓN</b>
<b>II. AGROBANCO</b>	0	0	0	0	0	0	0	0	0	0	0	0	0	<b>II. AGROBANCO</b>
<b>III. BANCA MÚLTIPLE</b>	1 152	1 153	1 169	1 174	976	973	982	981	971	973	976	981	984	<b>III. BANCA MÚLTIPLE</b>
<b>IV. INST.NO BANCARIAS</b>	498	499	501	510	517	516	523	537	538	543	555	559	567	<b>IV. INST.NO BANCARIAS</b>
Empresas Financieras	86	85	85	85	85	80	82	91	91	93	96	98	100	Empresas Financieras
Cajas Municipales	412	414	417	424	432	436	441	446	447	450	459	462	467	Cajas Municipales
<b>TOTAL</b>	<b>1 684</b>	<b>1 688</b>	<b>1 705</b>	<b>1 719</b>	<b>1 528</b>	<b>1 525</b>	<b>1 542</b>	<b>1 556</b>	<b>1 548</b>	<b>1 556</b>	<b>1 572</b>	<b>1 582</b>	<b>1 594</b>	<b>TOTAL</b>
Moneda Nacional	1 278	1 278	1 278	1 287	1 298	1 302	1 315	1 335	1 337	1 351	1 370	1 372	1 390	Moneda Nacional
Moneda Extranjera	406	410	427	432	230	223	227	221	211	206	202	211	204	Moneda Extranjera

Fuente: SBS y AFP.

Elaboración: BCRP, Sucursal Arequipa. Departamento de Estudios Económicos.

ANEXO 13

**MOQUEGUA: DEPÓSITOS**  
(Saldo en millones de soles)

ENTIDADES FINANCIERAS	2021								2022					
	MAY	JUN	JUL	AGO	SET	OCT	NOV	DIC	ENE	FEB	MAR	ABR	MAY	
<b>I. BANCO DE LA NACIÓN</b>	<b>234</b>	<b>232</b>	<b>226</b>	<b>233</b>	<b>240</b>	<b>237</b>	<b>236</b>	<b>266</b>	<b>253</b>	<b>249</b>	<b>246</b>	<b>222</b>	<b>227</b>	<b>I. BANCO DE LA NACIÓN</b>
<b>II. BANCA MÚLTIPLE</b>	<b>1 154</b>	<b>1 263</b>	<b>1 362</b>	<b>1 406</b>	<b>1 327</b>	<b>1 306</b>	<b>1 399</b>	<b>1 443</b>	<b>1 365</b>	<b>1269</b>	<b>1418</b>	<b>1317</b>	<b>1248</b>	<b>II. BANCA MÚLTIPLE</b>
<b>III. INSTIT. NO BANCARIAS</b>	<b>241</b>	<b>238</b>	<b>243</b>	<b>243</b>	<b>252</b>	<b>250</b>	<b>251</b>	<b>249</b>	<b>249</b>	<b>247</b>	<b>247</b>	<b>248</b>	<b>251</b>	<b>III. INSTIT. NO BANCARIAS</b>
Empresas Financieras	24	23	23	24	23	20	21	23	23	23	23	23	23	Empresas Financieras
Cajas Municipales	217	215	220	220	228	230	231	226	226	224	225	225	227	Cajas Municipales
<b>TOTAL</b>	<b>1 629</b>	<b>1 734</b>	<b>1 831</b>	<b>1 882</b>	<b>1 818</b>	<b>1 792</b>	<b>1 887</b>	<b>1 958</b>	<b>1 866</b>	<b>1766</b>	<b>1911</b>	<b>1787</b>	<b>1725</b>	<b>TOTAL</b>
Moneda Nacional	1 236	1 408	1 496	1 512	1 311	1 296	1 304	1 381	1 328	1305	1447	1387	1367	Moneda Nacional
Moneda Extranjera	393	326	335	370	507	496	583	577	529	460	464	399	358	Moneda Extranjera

Fuente: SBS y AFP.

Elaboración: BCRP, Sucursal Arequipa. Departamento de Estudios Económicos.