

BANCO CENTRAL DE RESERVA DEL PERÚ

SUCURSAL AREQUIPA



MOQUEGUA: Síntesis de Actividad Económica

Abril 2022¹

Departamento de Estudios Económicos

¹ En el presente informe participaron: Lizzie Jugo, Nilda Cabrera y Angel Frisancho.



ÍNDICE

Página

- RESUMEN EJECUTIVO 3**

- I. ACTIVIDAD PRODUCTIVA 5**
 - 1. Actividad primaria 5
 - 1.1 Sector agropecuario 5
 - 1.2 Sector pesca..... 6
 - 1.3 Sector minería 7
 - 2. Otros indicadores sectoriales 9
 - 2.1 Sector manufactura 9

- II. CRÉDITO Y DEPÓSITOS..... 10**
 - 1. Créditos 10
 - 2. Depósitos 11

- III. EJECUCION DEL PRESUPUESTO DE GASTOS DEL GOBIERNO GENERAL..... 13**
 - 1. Ejecución del gasto corriente no financiero..... 13

- IV. ANEXOS 16**

RESUMEN EJECUTIVO

Principales hechos de importancia

- En abril, los sectores primarios reportaron resultados mixtos en el periodo interanual, el **sector agropecuario** registró una expansión de 13,1 por ciento y el sector **pesca** creció 18,5 por ciento. En contraste, el **sector minero** reportó una contracción de 75,5 por ciento.
- En cuanto a otros **indicadores de actividad económica**, la **inversión pública** se redujo una reducción de 38,9 por ciento; el sector **manufactura** cayó 17,1 por ciento. En el sector financiero, los créditos se contrajeron 5,8 por ciento, mientras que los depósitos crecieron 9,1 por ciento, en el comparativo interanual.

Actividad primaria

- El **sector agropecuario** creció 13,1 por ciento en términos interanuales, impulsado por la mayor producción de la actividad agrícola (14,8 por ciento), tanto la dirigida al mercado externo y agroindustria (29,6 por ciento) como al mercado interno (7,2 por ciento). Asimismo, el sector pecuario registró un incremento 0,9 por ciento.
- En abril, el **sector pesquero** reportó un incremento de 18,5 por ciento con relación al periodo comparativo interanual debido a los mayores desembarques de especies destinadas al consumo humano directo (162,0 por ciento); en contraste, la captura de anchoveta para el consumo industrial registró una contracción 22,4 por ciento. En el primer cuatrimestre, el sector registró una caída de 28,2 por ciento atribuida a la menor captura de especies para el consumo humano directo (-26,4 por ciento) e industrial (-10,3 por ciento).
- El **sector minero** decreció 75,5 por ciento respecto al periodo comparativo interanual. Esta contracción fue consecuencia de una menor explotación de oro (-79,2 por ciento), molibdeno (-78,0 por ciento), cobre (-74,9 por ciento) y plata (-73,0 por ciento); ello debido al paro de las operaciones en la mina Cuajone, ante la toma de sus instalaciones por comunidades aledañas a la mina, reanudando operaciones a finales de abril.

Otros indicadores de actividad económica

- El **sector fabril** registró una caída de 17,1 por ciento frente a su periodo comparativo interanual, ante una menor producción de oro refinado (-34,2 por ciento), cobre blíster (-33,4 por ciento), conservas y congelado de pescado (-27,7 por ciento). En el acumulado a abril, el sector registró una contracción de 3,6 por ciento en comparación al primer cuatrimestre de 2021.
- En abril, los **créditos** reportaron una caída del 5,8 por ciento debido a las menores colocaciones de la Banca múltiple y en moneda extranjera. Por su parte, los **depósitos** registraron un crecimiento de 9,1 por ciento, debido a las mayores operaciones en moneda nacional, y en la modalidad de ahorro.
- La **inversión pública (formación bruta de capital)** sumó S/ 43,4 millones, siendo inferior en 38,9 por ciento, en términos reales, en el periodo interanual, resultado del menor dinamismo del Gobierno nacional (-85,1 por ciento) y Gobierno regional (-43,5 por ciento). En contraste, los Gobiernos locales registraron un alza de 56,5 por ciento.

CUADRO N° 1
OTROS INDICADORES DE ACTIVIDAD ECONOMICA
 (Variación % respecto a similar mes del año anterior)

	Nov.21	Dic.21	Ene.22	Feb.22	Mar.22	Abr.22
Producción industrial 1/	↓ -49,4	↓ -34,0	↑ 8,7	↑ 6,7	↓ -12,3	↓ -17,1
Crédito total 2/	↓ -6,9	↑ 6,8	↓ -6,7	↓ -6,2	↓ -6,3	↓ -5,8
Depósitos 2/	↑ 22,2	↑ 25,1	↑ 14,9	↑ 7,3	↑ 7,7	↑ 9,1
Inversión Pública 1/	↓ -32,0	↓ -26,1	↓ -39,6	↓ -38,0	↑ 39,3	↓ -38,9

1/ En términos reales

2/ En términos nominales

Fuente: BCRP – Sucursal Arequipa, SBS, SUNAT, MTPE y MEF.

I. ACTIVIDAD PRODUCTIVA

1. Actividad primaria

1.1 Sector agropecuario

- En el mes de abril, el **sector agropecuario** creció 13,1 por ciento en términos interanuales, asociado a la mayor producción de la actividad agrícola (14,8 por ciento), tanto en la producción orientada al mercado externo y agroindustria (29,6 por ciento) como al mercado interno (7,2 por ciento). Adicionalmente, el sector pecuario registró un incremento de 0,9 por ciento. En el periodo acumulado a abril, el sector reportó un crecimiento de 6,4 por ciento.

CUADRO N° 2
MOQUEGUA: SECTOR AGROPECUARIO 1/
(Miles de toneladas)

Subsectores	Estructura Porcentual 2020 2/	Abril			Enero - Abril				
		2021	2022	Var.%	Contribución al crecimiento 3/	2021	2022	Var.%	Contribución al crecimiento 3/
SECTOR AGRÍCOLA	84,4			14,8	13,0			7,0	5,9
Orientada al mercado externo y agroindustria 2/	20,9			29,6	10,0			20,5	3,8
Olivo	0,1	0,0	0,0	-	-	0,0	0,0	-	-
Orégano	7,0	0,5	0,5	13,6	2,0	0,5	0,5	12,5	0,6
Palta	5,7	0,9	1,0	13,8	0,9	1,9	2,4	25,8	1,1
Vid	8,0	1,0	1,7	69,5	6,0	2,7	3,3	22,5	1,6
Orientada al mercado interno 2/	63,4			7,2	4,8			3,9	3,1
Alfalfa	57,3	62,3	66,5	6,6	2,9	253,8	262,0	3,2	1,8
Cebolla	0,5	0,3	0,5	43,6	0,5	2,5	2,3	-7,5	-0,2
Chirimoya	0,2	0,1	0,1	2,8	0,0	0,1	0,1	35,5	0,1
Frijol grano seco	0,0	0,0	0,0	-	-	0,0	0,0	25,3	0,0
Frijol vainita	0,0	0,0	0,0	24,4	0,0	0,1	0,1	9,3	0,0
Haba grano seco	0,1	0,0	0,0	87,6	0,1	0,0	0,0	123,2	0,0
Maíz amiláceo	0,5	0,1	0,1	19,6	0,1	0,1	0,1	47,2	0,1
Maíz Chala	0,2	0,7	0,9	32,4	0,1	2,5	4,4	75,0	0,3
Maíz Choclo	0,2	0,0	0,0	57,4	0,0	0,4	0,5	24,1	0,1
Manzana	0,2	0,1	0,1	-9,0	0,0	0,5	0,5	0,1	0,0
Papa	1,9	2,5	2,4	-4,1	-0,3	6,2	6,2	-0,1	0,0
Tuna	0,8	0,8	0,7	-18,4	-0,5	1,9	2,3	20,4	0,4
SECTOR PECUARIO	15,6			0,9	0,1			2,8	0,4
Carne de ave	0,5	0,0	0,0	-2,3	0,0	0,1	0,1	-0,2	0,0
Carne de alpaca	0,2	0,0	0,0	7,3	0,0	0,0	0,0	9,0	0,0
Carne de ovino	0,1	0,0	0,0	5,7	0,0	0,0	0,0	6,7	0,0
Carne de porcino	2,5	0,1	0,1	7,0	0,1	0,4	0,4	8,7	0,2
Carne de vacuno	1,7	0,0	0,1	2,6	0,0	0,2	0,2	5,9	0,1
Fibra Alpaca	0,8	0,0	0,0	-3,9	0,0	0,0	0,0	12,6	0,0
Huevos	0,7	0,0	0,0	0,1	0,0	0,1	0,1	1,7	0,0
Leche	9,1	1,5	1,5	-0,7	-0,1	5,9	5,9	0,3	0,0
SECTOR AGROPECUARIO	100,0			13,1	13,1			6,4	6,4

1/ Cifras preliminares.

2/ A precios de 2007.

3/ En base a la estructura de similar periodo de 2021.

Fuente: Ministerio de Desarrollo Agrario y Riego y Gerencia Regional de Agricultura y Riego - Moquegua

Elaboración: BCRP - Sucursal Arequipa. Departamento de Estudios Económicos.

- El crecimiento del **subsector agrícola** se explica por las mayores áreas cosechadas de cultivos dirigidos al mercado externo como interno, las que se incrementaron en 29,6 por ciento y 7,2 por ciento, respectivamente. En el primer grupo, se debió a la mayor producción de vid (69,5 por ciento), palta (13,8 por ciento) y orégano (13,6 por ciento). Con respecto al segundo grupo, el incremento se explica por las mayores cosechas de alfalfa (6,6 por ciento), haba grano seco (87,6 por ciento), maíz cholo (57,4 por ciento), cebolla (43,6 por ciento) y maíz chala (32,4 por ciento), entre los principales.
- Entre enero y abril, el subsector agrícola creció 7,0 por ciento, debido a la mayor producción de cultivos dirigidos al mercado externo y agroindustria (20,5 por ciento), es el caso de vid (22,5 por ciento), palta (25,8 por ciento) y orégano (12,5 por ciento); en esa línea se encuentran cultivos destinados al mercado interno como: alfalfa (3,2 por ciento), haba grano seco (123,2 por ciento), maíz chala (75,0 por ciento), maíz amiláceo (47,2 por ciento) y chirimoya (35,5 por ciento), entre los principales.

- De igual manera, en abril, el **subsector pecuario** mostró un incremento de 0,9 por ciento, sustentado esencialmente en el aumento de la producción de carne de alpaca (7,3 por ciento), carne de porcino (7,0 por ciento) y carne de ovino (5,7 por ciento), entre los más resaltantes. Entre enero y abril, la actividad pecuaria se expandió 2,8 por ciento, ante los mayores volúmenes de producción de fibra de alpaca (12,6 por ciento) y carne de alpaca (9,0 por ciento), así como de carne de porcino (8,7 por ciento) y carne de vacuno (2,6 por ciento), debido a la mayor disponibilidad de unidades para la saca y la esquila en las zonas alto andinas.
- En cuanto al avance de **siembras de la campaña actual (2021/2022)**, al cierre de abril se registraron 2 593 hectáreas instaladas, reflejando un incremento de 0,2 por ciento respecto a las áreas sembradas en el mismo periodo de la **campaña anterior (2020/2021)**. Destacaron las mayores áreas de cultivos permanentes y semipermanentes que se incrementaron 10,7 por ciento, básicamente por la mayor siembra de alfalfa (295,3 por ciento). En contraste, los cultivos transitorios se contrajeron 1,2 por ciento, debido a las menores instalaciones de cebada (-13,3 por ciento), papa (-2,8 por ciento), trigo (-14,9 por ciento), haba grano seco (-10,5 por ciento); entre otros.

CUADRO N° 3
SUPERFICIE SEMBRADA 1/
(Hectáreas)

	Campaña agrícola 2/		Variación	
	2020/2021	2021/2022	Absoluta	Porcentual
Cultivos Transitorios	2 286	2 258	-28	-1,2
Arveja grano verde	38	37	-1	-2,6
Cebada	150	130	-20	-13,3
Cebolla	79	103	24	30,4
Frijol grano seco	7	6	-1	-14,3
Frijol vainita	67	71	4	6,0
Haba grano seco	124	111	-13	-10,5
Haba grano verde	64	59	-5	-7,8
Maiz amarillo duro	61	73	12	19,7
Maiz amiláceo	670	664	-6	-0,9
Maiz chala	92	105	13	14,1
Papa	606	589	-17	-2,8
Quinua	31	34	3	9,7
Trigo	67	57	-10	-14,9
Otros	230	219	-11	-4,8
Cultivos Permanentes y Semipermanentes	303	335	32	10,7
Alfalfa	64	253	189	295,3
Olivo	2	0	-2	-100,0
Palta	117	21	-96	-82,1
Vid	23	0	-23	-100,0
Otros	97	61	-36	-36,8
Total	2 589	2 593	4,4	0,2

1/ Cifras preliminares.

2/ De agosto a abril.

Fuente: Ministerio de Desarrollo Agrario y Riego del Perú- Moquegua.

Elaboración: BCRP - Sucursal Arequipa. Departamento de Estudios Económicos

1.2 Sector pesca

- En abril, el **sector pesca** registró un incremento de 18,5 por ciento en el periodo interanual, debido a la mayor captura de especies marinas destinadas al consumo humano directo (162,0 por ciento), principalmente para el consumo en estado fresco (187,8 por ciento), tales como bonito, caballa, jurel, choro, entre otras; y para la elaboración de enlatado (6,4 por ciento). Por el contrario, se reportó un menor desembarque de especies para la línea de congelado (-38,1 por ciento). Por su parte, la línea de consumo humano indirecto disminuyó

22,4 por ciento, ante la menor extracción de anchoveta en los principales puertos de la región.

- En el primer cuatrimestre del año, el sector pesca se contrajo 28,2 por ciento respecto a similar periodo del año anterior, debido a la menor extracción de recursos hidrobiológicos para el consumo humano directo (-26,4 por ciento) e indirecto (-10,3 por ciento). En el primer caso, por menores especies para la línea de congelado (-76,9 por ciento), enlatado (-49,6 por ciento) y fresco (-9,0 por ciento), específicamente de bonito, tiburón azul, lorna, entre otras y de anchoveta en el puerto de Pacocha e Ilo. Cabe mencionar que, PRODUCE² suspendió las actividades extractivas del recurso de anchoveta y bonito, el primero por un plazo de 10 días y el segundo desde el 17 de abril.

CUADRO N° 4
SECTOR PESCA 1/
(Toneladas)

	Abril			Enero - Abril		
	2021	2022	Var.%	2021	2022	Var.%
Consumo Humano Directo	1 411	3 697	162,0	17 654	12 996	-26,4
Fresco	1 227	3 530	187,8	11 537	10 493	-9,0
Congelado	71	44	-38,1	2 142	495	-76,9
Enlatado	113	121	6,4	3 976	2004	-49,6
Curado	0	2	-	0	4	-
Consumo Humano Indirecto	23 507	18 236	-22,4	67 392	60 432	-10,3
SECTOR PESCA 2/			18,5			-28,2

1/ Cifras preliminares.

2/ A precios de 2007.

Fuente: Ministerio de la Producción – PRODUCE y Gerencia regional de la Producción Moquegua.

Elaboración: BCRP - Sucursal Arequipa. Departamento de Estudios Económicos.

- En abril, el **precio promedio internacional de la harina de pescado** registró US\$ 1 740 por tonelada, lo que significó un crecimiento del 14,8 por ciento en el periodo interanual y un incremento de 2,7 por ciento en el periodo mensual.

GRÁFICO N° 1
COTIZACIÓN INTERNACIONAL DE HARINA DE PESCADO
(Hamburgo - US\$/TM)

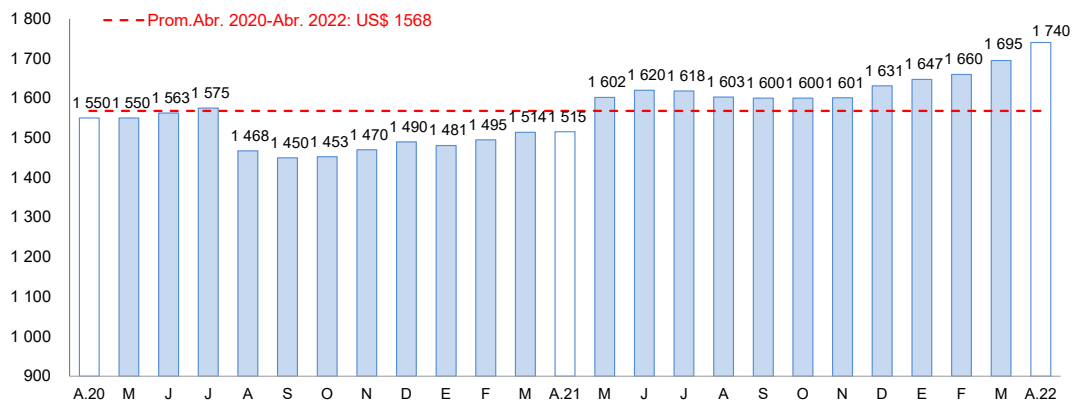

Fuente: Reuters y Bloomberg.

Elaboración: BCRP – Sucursal Arequipa. Departamento de Estudios Económicos

1.3 Sector minería

- En abril, la **actividad minera** registró una fuerte contracción de 75,5 por ciento en términos interanuales, por la menor producción de cobre (-74,9 por ciento), molibdeno (-78,0 por ciento), oro (-79,2 por ciento) y plata (-73,0 por ciento). La menor producción de todos los minerales se

² Resolución Directoral N.º 00037-2022-PRODUCE/DGSFS-PA
Resolución Directoral N.º 00038-2022-PRODUCE/DGSFS-PA



explicó por el paro de las operaciones en la mina Cuajone, ante la toma de sus instalaciones por comunidades aledañas a la mina, reanudando operaciones a finales de abril.

CUADRO N° 5
SECTOR MINERÍA 1/
Unidades recuperables

(Variación % real respecto a similar periodo del año anterior)

Mineral	Estructura Porcentual 2020 2/	Abril				Enero - Abril			
		2021	2022	Var.%	Contribución al crecimiento 3/	2021	2022	Var.%	Contribución al crecimiento 3/
Cobre (TMF)	76,3	12 935	3 246	-74,9	-57,7	50 100	26 164	-47,8	-36,0
Oro (KGF)	0,3	13	3	-79,2	-0,2	48	20	-57,7	-0,2
Plata (KGF)	2,6	6 764	1 830	-73,0	-2,1	25 258	14 294	-43,4	-1,2
Molibdeno (TMF)	20,9	314	69	-78,0	-15,5	1 346	668	-50,3	-10,9
SECTOR MINERÍA 2/	100,0			-75,5	-75,5			-48,2	-48,2

1/ Cifras preliminares.

2/ A precios de 2007.

3/ En base a la estructura de similar periodo de 2021.

Fuente: Ministerio de Energía y Minas.

Elaboración: BCRP - Sucursal Arequipa. Departamento de Estudios Económicos.

- En el primer cuatrimestre del año, la producción minera se contrajo 48,2 por ciento respecto al mismo periodo del año anterior, explicado por el paro en la unidad minera de Cuajone que trajo como resultado una menor producción de cobre (-47,8 por ciento), molibdeno (-50,3 por ciento), oro (-57,7 por ciento) y plata (-43,4 por ciento). A nivel de regiones, Moquegua ocupó el quinto lugar en la producción de molibdeno a nivel nacional al contribuir con el 6,4 por ciento, y la octava posición en la producción cuprífera al aportar el 4,0 por ciento del total.
- Entre enero y abril, la inversión minera en la región sumó US\$ 469,5 millones lo que significó un crecimiento de 28,3 por ciento respecto al mismo periodo del año anterior y una participación de 32,5 por ciento, liderando las inversiones mineras a nivel nacional. Este resultado fue reflejo de la mayor inversión realizada por la empresa minera Anglo American Quellaveco S.A. (24,7 por ciento), principalmente en los rubros planta beneficio (19,5 por ciento), equipamiento minero (110,9 por ciento), infraestructura (33,8 por ciento) y otros (14,4 por ciento).

GRÁFICO N° 2
VARIACIÓN DE LA PRODUCCIÓN MINERA
(Variación % real respecto a similar mes del año anterior)

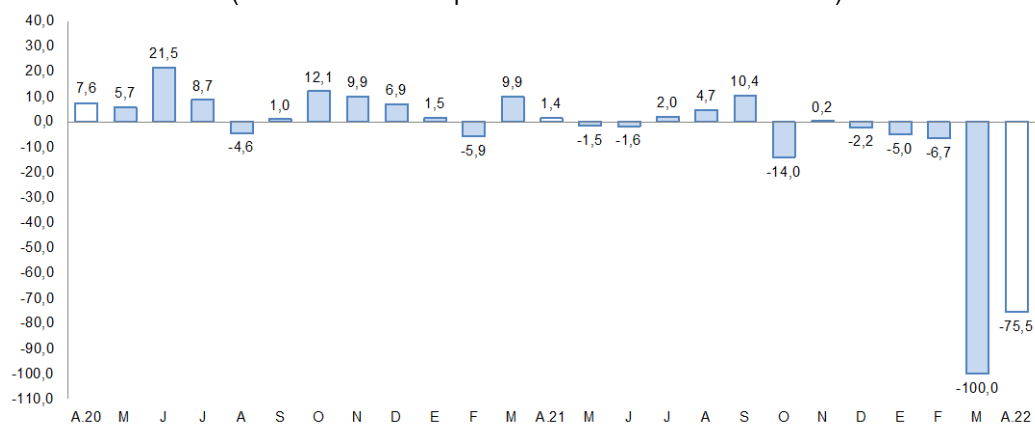

Fuente: Ministerio de Energía y Minas.

Elaboración: BCRP, Sucursal Arequipa, Departamento de Estudios Económicos.

- La **cotización internacional de los principales metales**, en abril, reportó resultados mixtos en el periodo intermensual. El precio promedio del cobre (US\$/TM 10 192) presentó una ligera caída de 0,4 por ciento, principalmente por la menor demanda de China ante las medidas impuestas por el gobierno para contener el avance de la COVID-19. Asimismo, el precio promedio del oro (US\$/oz.tr. 1 937) y de la plata (US\$/oz.tr. 25), también decrecieron en 0,6 por ciento y 2,9 por ciento, respectivamente. En contraste, el precio promedio del

plomo (¢US\$/lb. 108) y del zinc (¢US\$/lb. 199) aumentaron en 1,8 por ciento y 10,2 por ciento, respectivamente.

2. Otros indicadores sectoriales

2.1 Sector manufactura

- En abril, el **sector fabril** disminuyó 17,1 por ciento, por la menor fabricación de oro refinado (-34,2 por ciento), cobre blíster (-28,0 por ciento), cátodos de cobre (-7,3 por ciento) y plata refinada (-6,4 por ciento), ante la menor producción en la fundición y refinería de Ilo debido al paro de operaciones en la mina de Cuajone. Asimismo, se registró una menor elaboración de conservas y congelado de pescado (-27,7 por ciento), y harina y aceite de pescado (-23,7 por ciento), ante el menor desembarque de anchoveta.

CUADRO N° 6
SECTOR MANUFACTURA 1/ 2/
(Variación % real respecto a similar periodo del año anterior)

Ramas de actividad	Estructura porcentual 2020 2/	Abril		Enero - Abril	
		Var. %	Contribución 3/	Var. %	Contribución 3/
MANUFACTURA PRIMARIA					
Conservas y congelado pescado	0,1	-27,7	0,0	-21,5	0,0
Harina y aceite de pescado	0,0	-23,7	-0,4	-9,8	-0,1
Cobre blíster	56,7	-28,0	-12,8	-6,2	-3,2
Cátodos de cobre	41,9	-7,3	-3,7	-0,4	-0,2
Oro refinado	0,0	-34,2	0,0	-41,0	0,0
Plata refinada	1,3	-6,4	-0,1	-1,8	0,0
SECTOR MANUFACTURA	100,0	-17,1	-17,1	-3,6	-3,6

1/ Cifras preliminares.

2/ A precios de 2007.

3/ En base a la estructura de similar periodo de 2021.

Fuente: Ministerios de la Producción y de Energía y Minas

Elaboración: BCRP, Sucursal Arequipa. Departamento de Estudios Económicos.

- Entre enero y abril, el sector decreció 3,6 por ciento en comparación con el periodo anterior, explicado por la menor producción de cobre blíster (-6,2 por ciento), cátodos de cobre (-0,4 por ciento), plata refinada (-1,8 por ciento), oro refinado (-41,0 por ciento), conservas y congelado de pescado (-21,5 por ciento), y harina y aceite de pescado (-9,8 por ciento).

GRÁFICO N° 3
VARIACIÓN DE LA MANUFACTURA PRIMARIA
(Variación % real respecto a similar mes del año anterior)

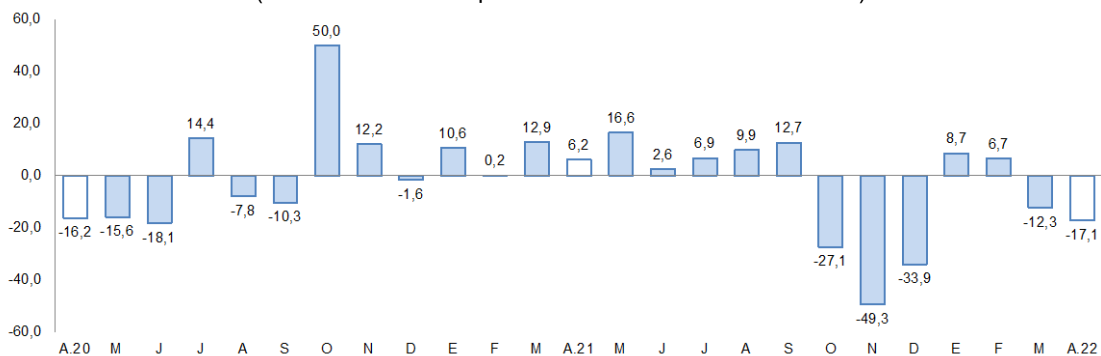

Fuente: Empresas Industriales.

Elaboración: BCRP, Sucursal Arequipa, Departamento de Estudios Económicos

II. CRÉDITO Y DEPÓSITOS

1. Créditos

- Al cierre de abril, **los créditos** registraron un saldo de S/ 1 582 millones, lo que representó una caída de 5,8 por ciento respecto a abril de 2021. Según su estructura por instituciones, la Banca múltiple otorgó el 62,0 por ciento del total de colocaciones y reportó una caída de 14,8 por ciento; las Instituciones no bancarias representaron el 35,4 por ciento del total y registraron un crecimiento de 13,2 por ciento por la evolución de las Financieras (14,1 por ciento) y Cajas Municipales (13,0 por ciento). Finalmente, el Banco de la Nación tuvo una participación del 2,7 y creció 20,3 por ciento.

CUADRO N° 7
CREDITO DIRECTO
(Saldos en millones de soles)

	Estructura %	Abril		Var.% Nominal
	Abr - 22	2021	2022	Abr -22 / Abr -21
Banco de la Nación 1/	2,7	35	42	20,3
Agrobanco 2/	0,0	0	0	-
Banca múltiple	62,0	1 150	981	-14,8
Instituciones no bancarias	35,4	494	559	13,2
Financieras	6,2	86	98	14,1
Cajas Municipales	29,2	409	462	13,0
Cajas Rurales	0,0	0	0	-
Edpymes	0,0	0	0	-
Arrendamiento Financiero	0,0	0	0	-
TOTAL	100,0	1 680	1 582	-5,8
Empresas	70,5	1 189	1 115	-6,2
Personas	29,5	491	467	-4,8
Consumo	21,1	347	334	-3,7
Hipotecario	8,4	144	133	-7,5
MN	86,7	1 275	1 372	7,6
ME	13,3	405	211	-48,0
ME (Millo.US\$)		107	55	-48,6

1/ Considera sólo los créditos de consumo e hipotecario.

2/ No considera los créditos a las demás empresas del sistema financiero.

Fuente: SBS y AFP.

Elaboración: BCRP, Sucursal Arequipa. Departamento de Estudios Económicos.

GRAFICO N° 5
VARIACIÓN DE LOS CRÉDITOS
(Variación % respecto a similar mes del año anterior)

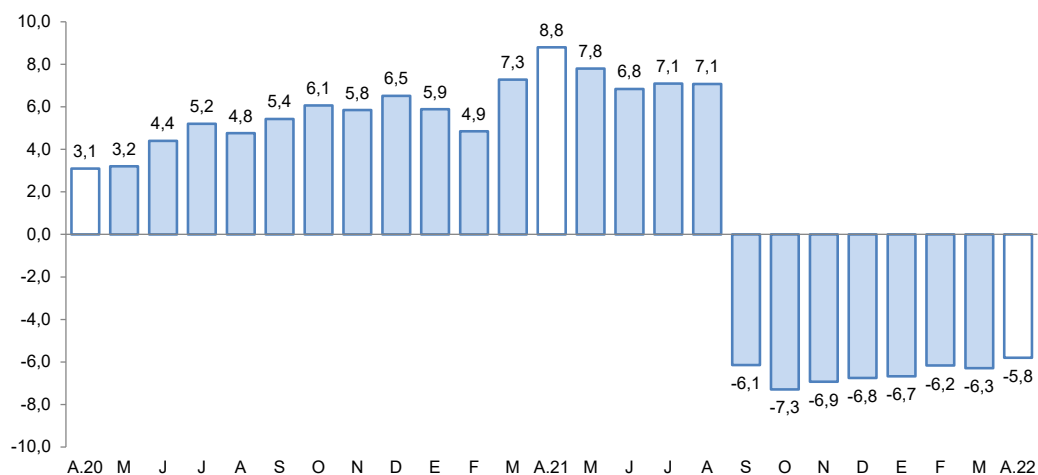

Fuente: Superintendencia de Banca, Seguros y AFP.

Elaboración: BCRP, Sucursal Arequipa, Departamento de Estudios Económicos.

- Por **tipo de moneda**, las colocaciones en soles representaron el 86,7 por ciento del total y reportaron un crecimiento interanual de 7,6 por ciento; mientras que los créditos en moneda extranjera presentaron una caída del 48,0 por ciento. Así, el **coeficiente de dolarización** para el mes de abril fue de 13,3 por ciento, 10,8 puntos porcentuales por debajo del reportado en similar periodo del 2021.
- Con respecto al **tipo de crédito**, los otorgados al sector empresarial representaron el 70,5 por ciento del total y registraron una caída de 6,2 por ciento; por su parte, los créditos personales conformaron el 29,5 por ciento restante y cayeron 4,8 por ciento debido a las menores colocaciones hipotecarias (-7,5 por ciento) y de consumo (-3,7 por ciento).
- La tasa de **morosidad** en marzo fue de 3,2 por ciento, ubicándose 0,1 puntos porcentuales por debajo del nivel reportado en el similar periodo del año anterior. Las mayores tasas de morosidad correspondieron a las Financieras (4,2 por ciento) y Cajas municipales (3,6 por ciento). Por el contrario, las menores tasas de morosidad se registraron en la Banca múltiple (3,0 por ciento) y el Banco de la Nación (2,1 por ciento).

GRAFICO N° 6
TASA DE MOROSIDAD 1/2/
(Porcentaje)

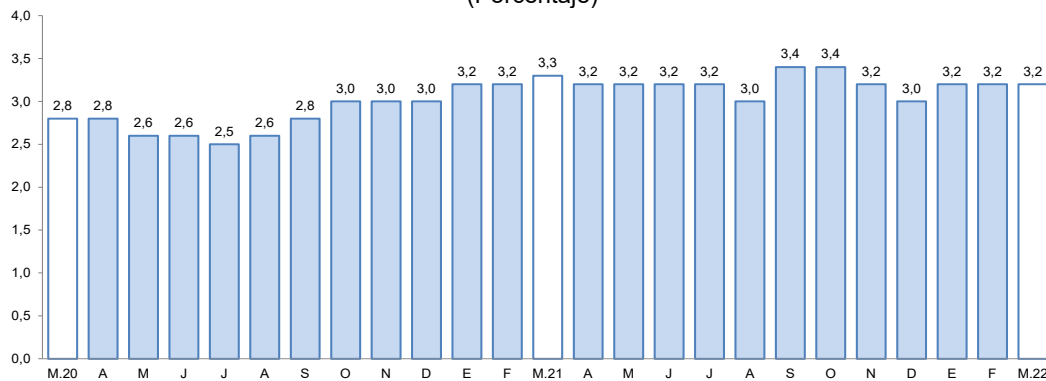

1/ Preliminar.

2/ Morosidad = (créditos vencidos + créditos en cobranza judicial) / colocaciones brutas.

Elaboración: BCRP, Sucursal Arequipa, Departamento de Estudios Económicos.

2. Depósitos

- En abril, los saldos de **depósitos** en la región equivalentes a S/ 1 787 millones, resultaron superiores en 9,1 por ciento frente al comparativo interanual. Según el tipo de instituciones, las operaciones de la Banca Múltiple captaron el 73,7 por ciento y registraron un crecimiento de 13,6 por ciento; las Instituciones no bancarias acumularon el 13,9 por ciento y reportaron un crecimiento de 2,3 por ciento. Finalmente, el Banco de la Nación con una participación de 12,4 por ciento, redujo sus operaciones en 6,2 por ciento con respecto a abril de 2021.

**CUADRO N° 8
DEPÓSITOS**
(SalDOS en millones de soles)

	Estructura % Abr - 22	Abril		Var.% Nominal
		2021	2022	Abr -22 / Abr -21
Banco de la Nación	12,4	236	222	-6,2
Banca Múltiple	73,7	1 159	1 317	13,6
Instituciones No Bancarias	13,9	243	248	2,3
Financieras	1,3	24	23	-6,4
Cajas Municipales	12,6	218	225	3,3
Cajas Rurales	0,0	0	0	-
TOTAL	100,0	1 638	1 787	9,1
Vista	16,6	362	297	-17,8
Ahorro	65,4	952	1 169	22,8
A plazo	18,0	325	321	-1,2
MN	77,6	1 286	1 387	7,9
ME	22,4	353	399	13,2
ME (Mill. US\$)		93	104	11,8

Fuente: SBS y AFP

Elaboración: BCRP, Sucursal Arequipa. Departamento de Estudios Económicos.

- De acuerdo con el **tipo de moneda**, el 77,6 por ciento del total de depósitos se realizaron en moneda nacional, registrando un incremento de 7,9 por ciento; en tanto que, las operaciones en moneda extranjera mostraron una expansión de 13,2 por ciento en términos interanuales. Por tanto, el **coeficiente de dolarización** se ubicó en 22,4 por ciento, 0,8 puntos porcentuales por debajo del registrado en similar periodo del 2021.

**GRÁFICO N° 7
VARIACION DE LOS DEPÓSITOS**
(Variación % respecto a similar mes del año anterior)

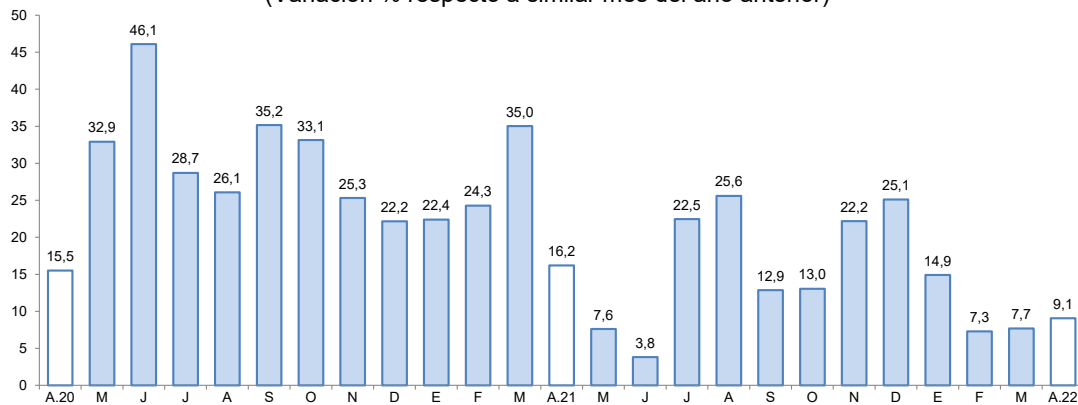

Fuente: Superintendencia de Banca, Seguros y AFP.

Elaboración: BCRP, Sucursal Arequipa, Departamento de Estudios Económicos.

- Según la **modalidad de captación**, el 65,4 por ciento del total de operaciones correspondieron a depósitos de ahorro, los que mostraron una expansión de 22,8 por ciento respecto a su comparativo interanual; seguidos por los depósitos a plazo, que participaron del 18,0 por ciento de las operaciones, evidenciando una contracción en sus saldos de 1,2 por ciento. Finalmente, los depósitos a la vista canalizaron el 16,6 por ciento restante y evidenciaron una caída de 17,8 por ciento.
- El ratio **colocaciones/depósitos**, en abril, fue de 0,89 cifra menor al valor registrado en el mismo mes del año anterior (1,03).

III. EJECUCION DEL PRESUPUESTO DE GASTOS DEL GOBIERNO GENERAL

1. Ejecución del gasto corriente no financiero

- En el mes de abril, el **gasto corriente** sumó S/ 73,4 millones, lo que representó una contracción real de 13,0 por ciento interanual por los menores gastos del Gobierno nacional (-31,7 por ciento), Gobierno regional (-1,6 por ciento) y los Gobiernos locales (-1,3 por ciento).
- Entre enero y abril, el **gasto corriente** ascendió a S/ 271,4 millones, reflejando una reducción de 6,0 por ciento, por el menor dinamismo del Gobierno nacional (-11,8 por ciento) y los Gobierno locales (-12,2 por ciento); mientras que el Gobierno regional registró un alza de 1,7 por ciento.
- En abril, la **inversión pública (formación bruta de capital)** sumó S/ 43,4 millones, lo que representó una reducción real de 38,9 por ciento interanual, resultado que obedeció al menor dinamismo del Gobierno nacional (-85,1 por ciento) y del Gobierno regional (-43,5 por ciento). En contraste, los Gobiernos locales incrementaron su inversión en 56,5 por ciento.
- En el periodo acumulado a abril, la **inversión pública (formación bruta de capital)** sumó S/ 140,3 millones, lo que significó una contracción real de 17,1 por ciento en el periodo interanual, asociado al menor dinamismo del Gobierno nacional (-69,4 por ciento) y Gobierno regional (-13,9 por ciento). Sin embargo, la inversión de los Gobiernos locales se incrementó en 49,2 por ciento, lo que atenuó el resultado final.
- De esta manera, el **avance de la inversión pública** al cierre de abril fue de 1,3 por ciento del PIM, como resultado de la ejecución de 18,1 por ciento de los Gobiernos locales, 18,0 por ciento del Gobierno regional, y 8,3 por ciento del Gobierno nacional.

CUADRO N° 9
AREQUIPA: EJECUCION DEL GASTO CORRIENTE NO FINANCIERO 1/2
(Millones de soles)

	Abril			Enero - Abril		
	2021	2022	Var.% real	2021	2022	Var.% real
I. GASTOS CORRIENTES	78	73	-13,0	271	271	-6,0
Gobierno nacional	30	22	-31,7	96	90	-11,8
Gobierno regional	33	35	-1,6	118	128	1,7
Gobiernos locales	15	16	-1,3	57	54	-12,2
Remuneraciones	32	31	-8,4	125	124	-7,2
Gobierno nacional	9	8	-10,5	36	34	-11,8
Gobierno regional	20	20	-8,1	77	78	-5,3
Gobiernos locales	3	3	-3,7	12	12	-5,5
Bienes y Servicios	31	32	-1,7	101	108	-0,1
Gobierno nacional	7	7	-6,8	23	25	3,7
Gobierno regional	11	12	3,3	35	43	17,3
Gobiernos locales	12	13	-3,3	44	39	-15,8
Transferencias 1/	16	10	-44,1	45	40	-16,3
Gobierno nacional	14	6	-58,4	37	31	-21,5
Gobierno regional	1	2	50,2	6	6	2,3
Gobiernos locales	1	1	50,4	2	2	32,5
II. FORMACIÓN BRUTA DE CAPITAL	66	43	-38,9	158	140	-17,1
Gobierno nacional	32	5	-85,1	66	22	-69,4
Gobierno regional	18	11	-43,5	41	38	-13,9
Gobiernos locales	16	27	56,5	50	81	49,2
III OTROS GASTOS DE CAPITAL 2/	0	0	-	0	1	-
GASTO NO FINANCIERO TOTAL (I+II+III)	144	117	-24,9	429	413	-9,8
Gobierno nacional	62	27	-59,1	162	112	-35,4
Gobierno regional	51	46	-16,4	159	166	-2,3
Gobiernos locales	32	44	28,2	108	136	17,7

1/ Información actualizada al 30 de abril de 2022.

2/ Comprende el gasto en remuneraciones, bienes y servicios y pensiones.

Fuente: MEF.

Elaboración: BCRP, Sucursal Arequipa. Departamento de Estudios Económicos.

GRAFICO N° 7
MOQUEGUA: VARIACION DE LA INVERSION PÚBLICA
(Variación % real)

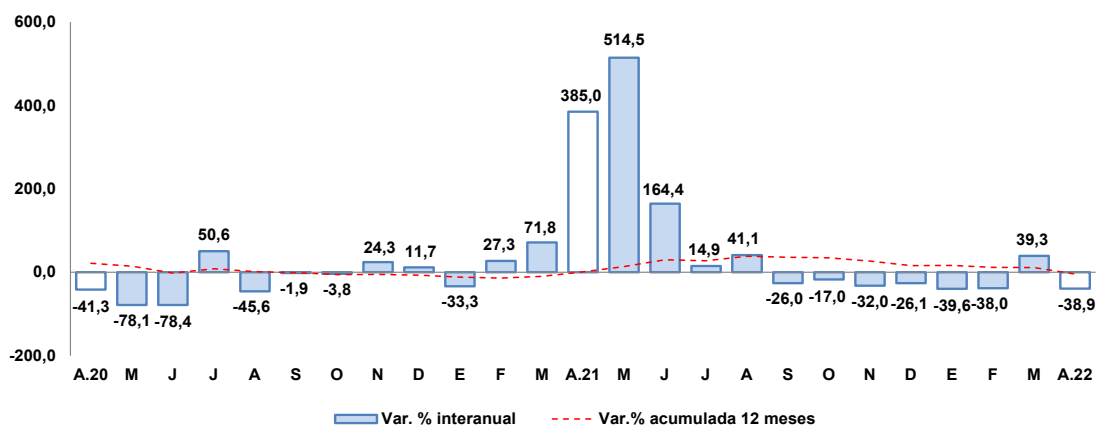

Fuente: MEF.

Elaboración: BCRP, Sucursal Arequipa, Departamento de Estudios Económicos.

- Los principales proyectos que se ejecutaron en los tres niveles de gobierno, en el mes de abril, fueron:

Por el **Gobierno nacional**:

- Mejoramiento de la carretera Carumas - Cuchumbaya - Calacoa - Chiaraque - Chiarjaque - Muylaque - Sijuaya - Yalaque- Matalaque - Ubinas - Santa Lucía De Salinas – Moche; provincias de Mariscal Nieto, General Sánchez Cerro y Arequipa; con un monto de inversión de S/ 2,1 millones.
- Mejoramiento de los servicios del desembarcadero pesquero artesanal en la localidad de Ilo; con un monto de inversión de S/ 1,0 millón.
- Creación de los servicios de innovación tecnológica de la cadena productiva de los productos hidrobiológicos en la región Moquegua; con un monto de S/ 703,2 mil.
- Mejoramiento de los servicios de consulta y lectura de la biblioteca central de la Universidad Nacional de Moquegua - sede Ilo, distrito de Pacocha; por S/ 238,8 mil.
- Mejoramiento de la red vial departamental Moquegua - Arequipa; por S/ 197,5 mil.

Por el **Gobierno regional**:

- Ampliación de la frontera agrícola Lomas de Ilo - Moquegua; con un monto de S/ 1,3 millones.
- Operación y mantenimiento - Pasto Grande; con una inversión de S/ 1,2 millones.
- Instalación y mejoramiento de cobertura liviana como medida de protección a la radiación UV en las instituciones educativas del nivel secundario bajo la jurisdicción de la Ugel Mariscal Nieto; por S/ 712,4 mil.
- Mejoramiento de los servicios de atención de la Compañía de Bomberos Brigadier CBP Juan Peñaloza Salas N°136, distrito y provincia De Ilo; por S/ 643,4 mil.
- Creación de la trocha carrozable de tercer orden e integración Huatalaque San Cristobal, distrito de Cuchumbaya - Mariscal Nieto; por S/ 639,8 mil.

Por los **Gobiernos locales**:

- Mejoramiento de los sistemas de agua para consumo humano y alcantarillado en Omate y Anexos, provincia de General Sanchez Cerro; por S/ 2,4 millones.
- Creación del mercado de abastos en el sector Promuvi I, distrito de El Algarrobal; con un monto de S/ 1,2 millones.
- Mejoramiento del servicio de transitabilidad peatonal y vehicular en las asociaciones de vivienda Villa Minería, Cruz del Siglo, Complejo Habitacional Edil y Comercio Cristo Blanco del C.P. Chen Chen; por S/ 923,7 mil.
- Estudios de Pre-Inversión; con un monto de inversión de S/ 763,6 mil.
- Creación del drenaje pluvial urbano del Centro Poblado de San Antonio, distrito de Moquegua – Mariscal Nieto; por S/ 741,1 mil.



IV. ANEXOS

ANEXO 1

MOQUEGUA: PRODUCCION AGROPECUARIA 1/
(Toneladas métricas)

PRODUCTOS	2021									2022				PRODUCTOS
	ABR	MAY	JUN	JUL	AGO	SET	OCT	NOV	DIC	ENE	FEB	MAR	ABR	
AGRICOLA														AGRICOLA
Alfalfa	62335	61466	58119	56741	56051	55479	54764	44241	52141	56728	68585	70240	66474	Alfalfa
Cebolla	316	0	0	0	0	0	29	341	126	347	132	1356	455	Cebolla
Chirimoya	60	109	47	16	0	0	0	0	0	0	0	19	61	Chirimoya
Damasco	0	0	0	0	0	0	0	0	0	0	0	0	0	Damasco
Frijo grano seco	0	0	0	2	0	0	0	0	0	23	0	0	0	Frijo grano seco
Haba grano seco	9	109	0	0	7	4	11	3	8	3	0	0	17	Haba grano seco
Maíz Amiláceo	55	618	123	14	0	0	0	0	18	21	3	0	66	Maíz Amiláceo
Maíz Chala	653	479	1031	360	120	299	0	0	482	1224	1082	1217	864	Maíz Chala
Maíz Cholo	17	33	16	16	16	0	0	133	143	246	135	102	26	Maíz Cholo
Manzana	79	0	0	0	0	0	0	0	0	50	142	241	72	Manzana
Olivo	0	12	91	90	159	5	0	0	0	0	0	0	0	Olivo
Orégano	480	318	18	16	0	157	0	391	172	0	0	0	545	Orégano
Palto	878	1433	1279	814	630	576	313	557	524	289	324	764	999	Palto
Papa	2547	697	31	0	0	0	55	81	108	803	726	2239	2443	Papa
Tuna	808	51	52	0	58	77	99	112	132	199	548	849	659	Tuna
Vid	988	1813	1383	38	0	0	0	0	6	5	473	1162	1674	Vid
Otros Agrícolas														Otros Agrícolas
Ají páprika	0	0	0	0	3	0	0	0	0	0	0	0	0	Ají páprika
Haba grano verde	46	68	0	0	0	0	0	4	7	30	23	29	133	Haba grano verde
Lúcuma	0	0	0	0	0	0	0	0	0	5	0	38	18	Lúcuma
Maíz amarillo duro	31	27	0	4	0	0	0	0	7	63	51	48	21	Maíz amarillo duro
Maíz morado	21	20	0	20	0	14	0	0	0	96	68	48	0	Maíz morado
Melocotón	9	0	0	0	0	0	0	0	0	24	58	44	28	Melocotón
Quinua	1	28	2	0	0	0	0	0	0	0	0	0	0	Quinua
Sandía	0	0	0	0	0	102	0	178	177	100	0	0	0	Sandía
Tomate	0	0	27	0	0	0	0	32	61	34	61	30	33	Tomate
Zapallo	52	0	0	20	0	0	329	275	0	0	65	216	39	Zapallo
PECUARIO														PECUARIO
Carne de ave	14	12	11	24	25	15	18	22	15	14	14	13	14	Carne de ave
Carne de alpaca	9	11	10	11	11	12	12	11	15	10	10	10	10	Carne de alpaca
Carne de ovino	4	5	6	5	6	7	7	6	6	7	6	6	5	Carne de ovino
Carne de porcino	89	102	113	101	90	83	100	105	151	102	99	121	96	Carne de porcino
Carne de vacuno	49	50	57	62	58	66	65	69	92	63	48	52	50	Carne de vacuno
Huevo	26	29	25	26	27	31	36	30	28	28	26	31	26	Huevo
Leche	1493	1532	1518	1501	1511	1458	1512	1473	1545	1535	1399	1528	1481	Leche
Otros Pecuarios														Otros Pecuarios
Carne de llama	4	4	5	5	5	5	6	6	7	5	5	5	4	Carne de llama
Carne de caprino	1	1	1	1	1	1	1	1	1	1	1	1	1	Carne de caprino
Lana	0	0	0	0	0	1	1	1	0	0	0	0	0	Lana
Fibra de alpaca	3	0	0	0	0	3	1	21	18	3	0	2	3	Fibra de alpaca
Fibra de llama	0	0	0	0	0	0	2	3	3	0	0	0	0	Fibra de llama

1/ Cifras Preliminares

Fuente: Ministerio de Agricultura y Gerencia Regional de Agricultura y Riego - Moquegua.

Elaboración: BCRP - Sucursal Arequipa. Departamento de Estudios Económicos.



ANEXO 2

**MOQUEGUA: EXTRACCIÓN DE ESPECIES HIDROBIOLÓGICAS 1/
(Toneladas métricas)**

ESPECIES	2021									2022				ESPECIES
	ABR	MAY	JUN	JUL	AGO	SET	OCT	NOV	DIC	ENE	FEB	MAR	ABR	
CHD 2/	1 411	1 603	2 095	1 050	724	4 308	2 702	2 889	4 208	4 477	1 924	2 897	3 697	CHD 2/
1. Fresco	1 227	1 350	1 430	293	459	3 785	2 373	2 222	2 704	3 038	1 700	2 226	3 530	1. Fresco
2. Congelado	71	235	639	756	263	293	0	171	1 255	347	64	40	44	2. Congelado
3. Enlatado	113	18	26	0	0	230	329	495	250	1 093	160	630	121	3. Enlatado
4. Curado	0	0	1	0	1	1	0	1	0	0	0	2	2	4. Curado
CHI 3/	23 507	4 676	25 759	15 643	2 158	42	406	8 076	35 683	9 407	10 725	22 064	18 236	CHI 3/

1/ Cifras preliminares

2/ Consumo Humano Directo

3/ Consumo Humano Indirecto

Fuente: Ministerio de la Producción - PRODUCE.

Elaboración: BCRP - Sucursal Arequipa. Departamento de Estudios Económicos.

ANEXO 3

**MOQUEGUA: PRODUCCIÓN MINERA 1/
(unidades recuperables)**

PRODUCTOS	2021									2022				PRODUCTOS
	ABR	MAY	JUN	JUL	AGO	SET	OCT	NOV	DIC	ENE	FEB	MAR	ABR	
MINERÍA METÁLICA														MINERÍA METÁLICA
Cobre (TMF)	12 935	13 462	13 168	13 933	13 798	14 182	11 931	13 637	13 937	12 211	10 708	0	3 246	Cobre (TMF)
Oro (KGF)	13	10	10	12	12	13	11	11	12	10	8	0	3	Oro (KGF)
Plata (KGF)	6 764	7 142	5 998	6 469	7 968	7 041	5 476	6 473	6 943	5 810	6 654	0	1 830	Plata (KGF)
Molibdeno (TMF)	314	344	317	306	317	382	315	339	356	331	269	0	69	Molibdeno (TMF)

1/ Cifras preliminares

Fuente: Ministerio de Energía y Minas.

Elaboración: BCRP - Sucursal Arequipa. Departamento de Estudios Económicos.



ANEXO 4

**MOQUEGUA: ÍNDICE DE PRODUCCIÓN MANUFACTURERA 1/
(Base 2007=100,0)**

DESCRIPCIÓN	2021									2022				DESCRIPCIÓN
	ABR	MAY	JUN	JUL	AGO	SET	OCT	NOV	DIC	ENE	FEB	MAR	ABR	
MANUFACTURA PRIMARIA	128,7	144,3	126,8	158,5	143,8	149,0	141,1	70,9	99,6	154,4	143,5	140,9	106,7	MANUFACTURA PRIMARIA
Conservas y Congelado de Pescado	33,5	235,6	303,9	339,2	252,0	14,6	0,0	45,0	342,6	339,2	170,5	39,9	24,2	Conservas y Congelado de Pescado
Harina y Aceite de Pescado	57,3	11,0	63,0	37,6	5,1	0,1	0,9	20,1	84,9	22,3	25,4	51,4	43,7	Harina y Aceite de Pescado
Cobre Blister	108,1	150,6	119,5	162,5	135,5	147,9	145,1	40,1	121,3	154,0	148,9	124,9	77,8	Cobre Blister
Cátodos de Cobre	162,9	149,2	142,7	164,6	168,3	165,1	149,1	114,9	69,5	168,6	148,3	171,5	150,9	Cátodos de Cobre
Oro Refinado	68,2	86,2	55,1	57,1	75,2	65,5	90,3	95,2	87,3	47,1	37,6	25,4	44,8	Oro Refinado
Plata Refinada	159,7	130,7	130,7	159,7	159,7	159,7	159,7	163,3	165,5	130,7	130,7	149,5	149,5	Plata Refinada

1/ Cifras preliminares

Fuente: Empresas Industriales

Elaborado: BCRP, Sucursal Arequipa. Departamento de Estudios Económicos.

ANEXO 5

MOQUEGUA: IMPORTACIONES POR EL PUERTO DE ILO 1/
(Valor FOB - Millones de US\$)

DESCRIPCIÓN	2021									2022				DESCRIPCIÓN
	ABR	MAY	JUN	JUL	AGO	SET	OCT	NOV	DIC	ENE	FEB	MAR	ABR	
I. BIENES DE CONSUMO	0,4	0,3	0,3	0,2	0,5	0,1	0,0	0,3	0,3	0,3	0,3	0,2	0,0	I. BIENES DE CONSUMO
Bienes de Consumo no Duradero	0,4	0,2	0,0	0,1	0,4	0,0	0,0	0,2	0,2	0,1	0,2	0,0	0,0	Bienes de Consumo no Duradero
Bienes de Consumo Duradero	0,0	0,0	0,3	0,1	0,2	0,1	0,0	0,1	0,1	0,3	0,1	0,2	0,0	Bienes de Consumo Duradero
II. INSUMOS	15,5	23,7	15,6	21,6	23,8	13,7	16,8	25,5	40,0	18,2	30,7	22,6	154,6	II. INSUMOS
Combustibles, Lubricantes y Conexos	7,5	19,1	8,2	13,6	11,7	8,8	9,6	12,0	16,3	12,8	24,5	14,6	22,0	Combustibles, Lubricantes y Conexos
Materias Primas para la Agricultura	3,5	4,0	0,0	3,1	7,7	0,0	3,2	7,7	17,0	0,8	0,0	0,0	0,0	Materias Primas para la Agricultura
Materias Primas para la Industria	4,5	0,7	7,4	4,9	4,4	4,8	4,1	5,8	6,8	4,6	6,2	8,0	132,6	Materias Primas para la Industria
III. BIENES DE CAPITAL	8,7	13,4	15,2	47,4	16,7	10,8	21,3	11,6	36,1	26,3	5,6	7,3	6,1	III. BIENES DE CAPITAL
Materiales de Construcción	0,3	0,0	0,1	0,1	0,2	0,3	0,0	0,2	6,2	0,3	0,0	0,0	0,0	Materiales de Construcción
Bienes de Capital para la Agricultura	0,0	0,0	0,0	0,0	0,0	0,0	0,0	0,0	0,9	0,0	0,0	0,0	0,0	Bienes de Capital para la Agricultura
Bienes de Capital para la Industria	0,3	7,7	3,7	32,7	6,7	1,0	5,5	1,0	1,5	1,1	0,2	1,6	0,4	Bienes de Capital para la Industria
Equipos de Transporte	8,1	5,7	11,4	14,6	9,7	9,5	15,8	10,4	27,4	24,9	5,3	5,7	5,7	Equipos de Transporte
TOTAL	24,6	37,4	31,1	69,3	41,1	24,6	38,1	37,5	76,4	44,8	36,6	30,1	160,8	TOTAL

1/ Cifras preliminares

Fuente: SUNAT.

Elaboración: BCRP - Sucursal Arequipa. Departamento de Estudios Económicos.



ANEXO 6

MOQUEGUA: ESTRUCTURA DE IMPORTACIONES POR PRINCIPALES PAÍSES DE ORIGEN
ENERO - ABRIL
 (Valor FOB - Millones de US\$)

País	Principales Productos	% del Total	Valor FOB acumulado	Estructura % por país
México		47,4	129,0	100,0%
	Concentrado de cobre		128,4	99,6%
	Los demás aditivos para aceites lubricantes		0,4	0,3%
	Travesas (durmientes) de madera para vías férreas		0,1	0,1%
	Los demás poliéteres polioles		0,1	0,1%
	Otros		0,0	0,0%
Estados Unidos		29,7	81,0	100,0%
	Diesel B5		47,6	58,7%
	Los demás trigos		20,8	25,7%
	Los demás aceites de petróleo o de mineral bituminoso		8,1	10,0%
	Elementos para vías férreas, carriles (rieles)		0,8	0,9%
	Otros		3,8	4,7%
España		6,7	18,4	100,0%
	Diesel B5		18,3	99,7%
	Otros		0,1	0,3%
Japón		6,6	18,0	100,0%
	Neumáticos utilizados para la construcción, minería		17,5	97,4%
	Otros		0,5	2,6%
Francia		4,6	12,6	100,0%
	Neumáticos utilizados para la construcción, minería		12,6	100,0%
	Otros		0,0	0,0%
Suiza		3,4	9,3	100,0%
	Volquetes automotores		8,0	86,5%
	Otros		1,3	13,5%
Chile		0,7	1,9	100,0%
	Motores de émbolo		0,7	37,0%
	Otros		1,2	63,0%
Otros		0,8	2,2	
Total		100,0	272,3	

Fuente: SUNAT

Elaboración: BCRP - Sucursal Arequipa. Departamento de Estudios Económicos

ANEXO 7

MOQUEGUA: IMPORTACIONES POR PRINCIPALES PRODUCTOS
ENERO - ABRIL
(Valor FOB - Millones de US\$)

Producto	% del Total	Valor FOB acumulado	Estructura % por producto
Concentrado de cobre	47,2	128,4	100,0%
México		128,4	100,0%
Otros		0,0	0,0%
Diesel B5	24,2	65,9	100,0%
Estados Unidos		47,6	72,2%
España		18,3	27,8%
Otros		0,0	0,0%
Neumáticos utilizados para la construcción, minería	11,2	30,5	100,0%
Japón		17,5	57,3%
Francia		12,6	41,4%
Otros		0,4	1,3%
Los demás trigos	7,6	20,8	100,0%
Estados Unidos		20,8	100,0%
Otros		0,0	0,0%
Los demás aceites de petróleo o de mineral bituminoso	3,0	8,1	100,0%
Estados Unidos		8,1	100,0%
Otros		0,0	0,0%
Volquetes automotores	3,0	8,0	100,0%
Suiza		8,0	100,0%
Otros		0,0	0,0%
Abonos con nitrógeno inferior o igual a 34.5%	0,3	0,8	100,0%
Suiza		0,8	100,0%
Otros		0,0	0,0%
Otros	3,6	9,8	
TOTAL	100,0	272,3	

Fuente: SUNAT

Elaboración: BCRP - Sucursal Arequipa. Departamento de Estudios Económicos.

ANEXO 8

MOQUEGUA: INGRESOS RECAUDADOS POR EL GOBIERNO CENTRAL
(Millones de soles)

	2021									2022				
	ABR	MAY	JUN	JUL	AGO	SEP	OCT	NOV	DIC	ENE	FEB	MAR	ABR	
I. INGRESOS TRIBUTARIOS	40	52	43	50	57	44	38	42	72	72	52	62	138	I. INGRESOS TRIBUTARIOS
1. Impuesto a los Ingresos	9	5	5	5	5	5	5	5	8	9	5	7	17	1. Impuesto a los ingresos
- Personas Naturales	2	2	2	2	2	2	2	2	3	4	2	2	2	- Personas naturales
- Personas Jurídicas	2	2	3	3	2	3	3	3	5	5	3	3	4	- Personas jurídicas
- Regularizaciones	4	1	0	0	0	0	0	0	0	0	0	3	11	- Regularizaciones
2. Impuesto a la Importación	0	0	0	0	0	0	0	0	0	0	0	0	0	2. Impuesto a la importación
3. Impuesto General a las Ventas	23	29	30	33	42	37	25	29	54	50	37	40	114	3. Impuesto general a las ventas
- Operaciones Internas	8	5	8	7	7	7	7	6	10	11	8	7	8	- Operaciones internas
- Operaciones Externas	15	24	23	26	35	30	18	23	43	39	29	33	106	- Operaciones externas
4. Impuesto Selectivo al Consumo	7	17	5	11	8	0	7	6	8	11	8	13	6	4. Impuesto selectivo al consumo
5. Otros Ingresos Tributarios	1	1	1	1	2	2	1	1	2	2	1	2	1	5. Otros ingresos tributarios
II. INGR. NO TRIBUTARIOS	0	0	1	0	0	0	0	0	1	0	1	1	0	II. INGR. NO TRIBUTARIOS
INGRESOS CORRIENTES (I+II)	40	53	44	50	57	44	38	43	73	72	52	63	138	INGRESOS CORRIENTES (I+II)

Fuente: SUNAT.

Elaboración: BCRP, Sucursal Arequipa. Departamento de Estudios Económicos.

ANEXO 9

MOQUEGUA: EJECUCIÓN DE GASTOS DEL GOBIERNO NACIONAL 3/
(Millones de soles)

	2021									2022				
	ABR	MAY	JUN	JUL	AGO	SET	OCT	NOV	DIC	ENE	FEB	MAR	ABR	
GASTOS NO FINANCIEROS	62	32	37	50	37	41	44	38	59	23	30	32	27	GASTOS NO FINANCIEROS
A. GASTOS CORRIENTES	30	22	21	34	22	34	29	28	42	18	27	23	22	A. GASTOS CORRIENTES
1. Remuneraciones	9	10	9	11	8	10	9	10	12	9	8	8	8	1. Remuneraciones
2. Bienes y servicios	7	6	7	7	7	7	7	9	15	4	7	7	7	2. Bienes y servicios
3. Transferencias 1/	14	5	6	16	7	17	13	9	16	6	12	7	6	3. Transferencias 1/
B. GASTOS DE CAPITAL	32	10	16	16	14	7	13	10	16	4	4	10	5	B. GASTOS DE CAPITAL
1. Formación bruta de capital	32	10	16	16	14	7	13	8	16	4	3	10	5	1. Formación bruta de capital
2. Otros gastos de capital 2/	0	0	0	0	0	0	0	2	0	0	1	0	0	2. Otros gastos de capital 2/

1/ Incluye el pago de pensiones, donaciones, transferencias y otros gastos corrientes.

2/ Incluye donaciones y transferencias.

3/ Información actualizada al 30 de abril de 2022.

Fuente: MEF

Elaboración: BCRP.Sucursal Arequipa. Departamento de Estudios Económicos

ANEXO 10

**MOQUEGUA: GASTOS NO FINANCIEROS DEL GOBIERNO REGIONAL 3/
(Millones de soles)**

	2021									2022				
	ABR	MAY	JUN	JUL	AGO	SET	OCT	NOV	DIC	ENE	FEB	MAR	ABR	
GASTOS NO FINANCIEROS	51	45	50	56	48	50	47	49	118	29	36	55	46	GASTOS NO FINANCIEROS
A. GASTOS CORRIENTES	33	31	33	36	33	38	33	37	92	28	31	34	35	A. GASTOS CORRIENTES
1. Remuneraciones	20	19	20	21	20	19	20	23	31	20	19	19	20	1. Remuneraciones
2. Bienes y servicios	11	10	12	13	11	12	12	13	26	7	10	13	12	2. Bienes y servicios
3. Transferencias 1/	1	1	1	2	1	7	1	1	35	1	1	1	2	3. Transferencias 1/
B. GASTOS DE CAPITAL	18	14	17	20	15	10	14	13	26	1	5	21	11	B. GASTOS DE CAPITAL
1. Formación bruta de capital	18	14	17	20	15	10	14	13	26	1	5	21	11	1. Formación bruta de capital
2. Otros gastos de capital 2/	0	0	0	0	0	0	0	0	0	0	1	2	3	2. Otros gastos de capital 2/

1/ Incluye el pago de pensiones, donaciones, transferencias y otros gastos corrientes.

2/ Incluye donaciones y transferencias.

3/ Información actualizada al 30 de abril de 2022.

Fuente: MEF

Elaboración: BCRP, Sucursal Arequipa. Departamento de Estudios Económicos.

ANEXO 11

MOQUEGUA: GASTOS NO FINANCIEROS DE LOS GOBIERNOS LOCALES 3/
(Millones de soles)

	2021									2022				
	ABR	MAY	JUN	JUL	AGO	SET	OCT	NOV	DIC	ENE	FEB	MAR	ABR	
GASTOS NO FINANCIEROS	32	39	33	36	35	36	34	39	96	9	30	53	44	GASTOS NO FINANCIEROS
A. GASTOS CORRIENTES	15	16	14	19	16	19	14	16	33	6	14	18	16	A. GASTOS CORRIENTES
1. Remuneraciones	3	3	3	4	3	3	3	3	5	3	3	3	3	1. Remuneraciones
2. Bienes y servicios	12	12	11	14	13	16	11	12	28	3	10	14	13	2. Bienes y servicios
3. Transferencias 1/	1	1	0	1	1	1	0	1	1	0	1	1	1	3. Transferencias 1/
B. GASTOS DE CAPITAL	16	21	19	18	19	17	20	23	63	3	16	35	27	B. GASTOS DE CAPITAL
1. Formación bruta de capital	16	21	19	18	19	17	20	23	63	3	16	35	27	1. Formación bruta de capital
2. Otros gastos de capital 2/	0	0	0	0	0	0	0	0	0	0	1	2	3	2. Otros gastos de capital 2/

1/ Incluye el pago de pensiones, donaciones, transferencias y otros gastos corrientes.

2/ Incluye donaciones y transferencias.

3/ Información actualizada al 30 de abril de 2022.

Fuente: MEF

Elaboración: BCRP, Sucursal Arequipa. Departamento de Estudios Económicos.

ANEXO 12

MOQUEGUA: CRÉDITOS
(Saldo en millones de soles)

ENTIDADES FINANCIERAS	2021										2022				
	ABR	MAY	JUN	JUL	AGO	SET	OCT	NOV	DIC	ENE	FEB	MAR	ABR		
I. BANCO DE LA NACIÓN	35	35	35	35	35	36	36	36	38	39	40	41	42	I. BANCO DE LA NACIÓN	
II. AGROBANCO	0	0	0	0	0	0	0	0	0	0	0	0	0	II. AGROBANCO	
III. BANCA MÚLTIPLE	1 150	1 152	1 153	1 169	1 174	976	973	982	981	971	973	976	981	III. BANCA MÚLTIPLE	
IV. INST.NO BANCARIAS	494	498	499	501	510	517	516	523	537	538	543	555	559	IV. INST.NO BANCARIAS	
Empresas Financieras	86	86	85	85	85	85	80	82	91	91	93	96	98	Empresas Financieras	
Cajas Municipales	409	412	414	417	424	432	436	441	446	447	450	459	462	Cajas Municipales	
TOTAL	1 680	1 684	1 688	1 705	1 719	1 528	1 525	1 542	1 556	1 548	1 556	1 572	1 582	TOTAL	
Moneda Nacional	1 275	1 278	1 278	1 278	1 287	1 298	1 302	1 315	1 335	1 337	1 351	1 370	1 372	Moneda Nacional	
Moneda Extranjera	405	406	410	427	432	230	223	227	221	211	206	202	211	Moneda Extranjera	

Fuente: SBS y AFP.

Elaboración: BCRP, Sucursal Arequipa. Departamento de Estudios Económicos.

ANEXO 13

MOQUEGUA: DEPÓSITOS
(Saldo en millones de soles)

ENTIDADES FINANCIERAS	2021									2022				
	ABR	MAY	JUN	JUL	AGO	SET	OCT	NOV	DIC	ENE	FEB	MAR	ABR	
I. BANCO DE LA NACIÓN	236	234	232	226	233	240	237	236	266	253	249	246	222	I. BANCO DE LA NACIÓN
II. BANCA MÚLTIPLE	1 159	1 154	1 263	1 362	1 406	1 327	1 306	1 399	1 443	1 365	1269	1418	1317	II. BANCA MÚLTIPLE
III. INSTIT. NO BANCARIAS	243	241	238	243	243	252	250	251	249	249	247	247	248	III. INSTIT. NO BANCARIAS
Empresas Financieras	24	24	23	23	24	23	20	21	23	23	23	23	23	Empresas Financieras
Cajas Municipales	218	217	215	220	220	228	230	231	226	226	224	225	225	Cajas Municipales
TOTAL	1 638	1 629	1 734	1 831	1 882	1 818	1 792	1 887	1 958	1 866	1766	1911	1787	TOTAL
Moneda Nacional	1 286	1 236	1 408	1 496	1 512	1 311	1 296	1 304	1 381	1 328	1305	1447	1387	Moneda Nacional
Moneda Extranjera	353	393	326	335	370	507	496	583	577	529	460	464	399	Moneda Extranjera

Fuente: SBS y AFP.

Elaboración: BCRP, Sucursal Arequipa. Departamento de Estudios Económicos.