

BANCO CENTRAL DE RESERVA DEL PERÚ

SUCURSAL AREQUIPA



MOQUEGUA: Síntesis de Actividad Económica

Febrero 2022¹

Departamento de Estudios Económicos

¹ En el presente informe participaron: Lizzie Jugo, Nilda Cabrera y Angel Frisancho.



ÍNDICE

Página

- RESUMEN EJECUTIVO 3**

- I. ACTIVIDAD PRODUCTIVA 5**
 - 1. Actividad primaria 5
 - 1.1 Sector agropecuario 5
 - 1.2 Sector pesca..... 5
 - 1.3 Sector minería 7
 - 2. Otros indicadores sectoriales 8
 - 2.1 Sector manufactura 8

- II. CRÉDITO Y DEPÓSITOS..... 9**
 - 1. Créditos 9
 - 2. Depósitos..... 11

- III. EJECUCION DEL PRESUPUESTO DE GASTOS DEL GOBIERNO GENERAL..... 12**
 - 1. Ejecución del gasto corriente no financiero..... 12

- IV. ANEXOS 15**

RESUMEN EJECUTIVO

Principales hechos de importancia

- En el mes de febrero, los sectores primarios reportaron resultados mixtos, el **sector agropecuario** presentó una expansión de 4,7 por ciento, mientras la **pesca** cayó 32,6 por ciento y la **minería** registró una contracción de 6,7 por ciento, en términos interanuales.
- En cuanto a otros **indicadores de actividad económica**, cayó la **inversión pública** (-38,0 por ciento) y el sector **manufactura** presentó un crecimiento de 6,7 por ciento. Por su parte, los créditos cerraron con una caída del 6,2 por ciento, mientras que los depósitos crecieron en 7,3 por ciento, interanual.

Actividad primaria

- El **sector agropecuario** creció 4,7 por ciento en términos interanuales, sustentado en la expansión de la actividad agrícola (5,0 por ciento) dado al aumento de las áreas cosechadas de cultivos dirigidos al mercado externo y agroindustria (30,7 por ciento) y, en menor medida, de los productos destinados al mercado interno (2,6 por ciento). Asimismo, el subsector pecuario creció 3,3 por ciento.
- En febrero, el **sector pesquero** reportó una caída del 32,6 por ciento con relación al periodo comparativo interanual debido a los menores desembarques de especies destinadas al consumo humano (-45,7 por ciento), que presentó una disminución principalmente en la captura de las líneas de congelados (-90,8 por ciento) y enlatados (-79,1 por ciento). Entre enero y febrero, el sector tuvo un decremento de 40,5 por ciento.
- En febrero, la **actividad minera** reportó un decrecimiento de 6,7 por ciento frente al periodo comparativo interanual, ante menores niveles de producción del cobre (6,0 por ciento), de oro (6,6 por ciento) y de molibdeno (13,6 por ciento). La empresa minera Southern Perú Copper presentó una menor actividad, con una disminución de 36,8 por ciento y 13,6 por ciento en la producción de oro y molibdeno respectivamente. En el primer bimestre, se tuvo una caída de 5,8 por ciento en comparación con el anterior periodo.

Otros indicadores de actividad económica

- En febrero, el **sector fabril** registro una expansión de 6,7 por ciento frente a su periodo comparativo interanual, a causa del mayor dinamismo en la producción de cobre blíster (15,2 por ciento) y un crecimiento de harina y aceite de pescado (6,4 por ciento). En el primer bimestre, el sector registro una expansión de 7,7 por ciento en comparación al primer bimestre de 2021.
- En febrero, los **créditos** registraron una caída del 6,2 por ciento debido a las menores colocaciones de la Banca múltiple y en moneda extranjera. Por su parte los **depósitos** reportaron un crecimiento de 7,3 por ciento gracias a las mayores operaciones en moneda extranjera, así como la mayor cantidad de depósitos de ahorro.
- La **inversión pública (formación bruta de capital)**, en febrero, sumó S/ 23,0 millones, lo que representa una contracción real de 38,0 por ciento, frente al periodo comparativo; debido a la menor ejecución del Gobierno nacional (-86,6 por ciento) y del Gobierno regional (-34,3 por ciento). En el periodo acumulado, la inversión publica cayó 38,4 por ciento.

CUADRO N° 1
OTROS INDICADORES DE ACTIVIDAD ECONOMICA
 (Variación % respecto a similar mes del año anterior)

	Set.21	Oct.21	Nov.21	Dic.21	Ene.22	Feb.22
Producción industrial 1/	↑ 12,5	↓ -27,2	↓ -49,4	↓ -34,0	↑ 8,7	↑ 6,7
Crédito total 2/	↓ -6,1	↓ -7,3	↓ -6,9	↑ 6,8	↓ -6,7	↓ -6,2
Depósitos 2/	↑ 12,9	↑ 13,0	↑ 22,2	↑ 25,1	↑ 14,9	↑ 7,3
Inversión Pública 1/	↓ -26,0	↓ -17,0	↓ -32,0	↓ -26,1	↓ -39,6	↓ -38,0

1/ En términos reales

2/ En términos nominales

Fuente: BCRP – Sucursal Arequipa, SBS, SUNAT, MTPE y MEF.

I. ACTIVIDAD PRODUCTIVA

1. Actividad primaria

1.1 Sector agropecuario

- En el mes de febrero, el **sector agropecuario** creció 4,7 por ciento en términos interanuales, debido a la mayor producción de la actividad agrícola (5,0 por ciento), del mismo modo, el sector pecuario registró un incremento 3,3 por ciento. En el periodo acumulado a febrero, el sector reportó un crecimiento de 1,8 por ciento, avalado por el resultado de los subsectores agrícola y pecuario, los cuales fueron positivos.

CUADRO N° 2
MOQUEGUA: SECTOR AGROPECUARIO 1/
(Miles de toneladas)

Subsectores	Estructura		Febrero			Enero - Febrero			
	Porcentual 2020 2/	2021	2022	Var.%	Contribución al crecimiento 3/	2021	2022	Var.%	Contribución al crecimiento 3/
SECTOR AGRICOLA	84,4			5,0	4,2			1,6	1,3
Orientada al mercado externo y agroindustria 2/	20,9			30,7	2,6			39,4	2,3
Olivo	0,1	0,0	0,0	-	-	0,0	0,0	-	-
Orégano	7,0	0,0	0,0	-	-	0,0	0,0	-	-
Palta	5,7	0,3	0,3	15,4	0,4	0,4	0,6	65,8	1,3
Vid	8,0	0,3	0,5	39,4	1,6	0,4	0,5	18,2	0,5
Orientada al mercado interno 2/	63,4			2,6	2,3			-0,8	-0,7
Alfalfa	57,3	64,5	68,6	6,3	4,1	128,3	125,3	-2,3	-1,6
Cebolla	0,5	0,2	0,1	-43,7	-0,5	0,2	0,5	104,3	0,6
Frijol grano seco	0,0	0,0	0,0	-	-	0,0	0,0	51,9	0,1
Maíz amiláceo	0,5	0,0	0,0	-	-	0,0	0,0	666,6	0,1
Maíz Choclo	0,2	0,1	0,1	3,3	0,0	0,3	0,4	46,9	0,3
Manzana	0,2	0,1	0,1	20,3	0,1	0,2	0,2	-7,7	0,0
Papa	1,9	1,4	0,7	-47,7	-2,6	2,1	1,5	-25,7	-1,1
Tuna	0,8	0,3	0,5	67,1	1,0	0,5	0,7	53,4	0,6
SECTOR PECUARIO	15,6			3,3	0,5			2,9	0,5
Carne de ave	0,5	0,0	0,0	0,3	0,0	0,0	0,0	0,8	0,0
Carne de alpaca	0,2	0,0	0,0	8,2	0,0	0,0	0,0	11,6	0,0
Carne de ovino	0,1	0,0	0,0	6,9	0,0	0,0	0,0	7,4	0,0
Carne de porcino	2,5	0,1	0,1	5,6	0,2	0,2	0,2	3,9	0,1
Carne de vacuno	1,7	0,0	0,0	8,5	0,1	0,1	0,1	6,7	0,1
Fibra Alpaca	0,8	0,0	0,0	72,0	0,0	0,0	0,0	25,5	0,1
Huevos	0,7	0,0	0,0	3,1	0,0	0,1	0,1	3,4	0,0
Leche	9,1	1,4	1,4	1,7	0,2	2,9	2,9	1,3	0,1
SECTOR AGROPECUARIO	100,0			4,7	4,7			1,8	1,8

1/ Cifras preliminares.

2/ A precios de 2007.

3/ En base a la estructura de similar periodo de 2021.

Fuente: Ministerio de Agricultura y Riego y Gerencia Regional de Agricultura y Riego - Moquegua

Elaboración: BCRP - Sucursal Arequipa. Departamento de Estudios Económicos.

- El crecimiento del **subsector agrícola** se explica por las mayores áreas cosechadas de cultivos dirigidos al mercado externo y agroindustrial (30,7 por ciento) y al mercado interno (2,6 por ciento). En el primer grupo, se debió a la mayor producción de vid (39,4 por ciento) y palta (15,4 por ciento). Con respecto al segundo grupo, el aumento se explica por las mayores cosechas de alfalfa (6,3 por ciento), tuna (67,1 por ciento), manzana (20,3 por ciento) y maíz choclo (3,3 por ciento). Sin embargo, la reducción en la producción especialmente de papa (-47,7 por ciento) y cebolla (-43,7 por ciento) atenuaron el resultado final del rubro.
- Entre enero y febrero, el desempeño del subsector agrícola creció 1,6 por ciento, debido a la mayor producción de cultivos dirigidos al mercado externo y agroindustrias (39,4 por ciento), contrarrestando parcialmente el resultado se observa una menor producción de cultivos dirigidos al mercado interno (-0,8 por ciento). En el primer caso, el alza se asocia a la mayor producción de palta (65,8 por ciento) y vid (18,2 por ciento). Con respecto al segundo caso, se explica por las menores cosechas de alfalfa (-2,3 por ciento) y papa (-25,7 por ciento), resultado atenuado por la mayor producción de cebolla (104,3 por ciento) y tuna (53,4 por ciento).



- De igual manera, en febrero, el **subsector pecuario** mostró una variación positiva de 3,3 por ciento, sustentado esencialmente en el aumento de la producción de fibra alpaca (72,0 por ciento), carne de porcino (8,5 por ciento) y leche (1,7 por ciento), entre los más resaltantes; resultado explicado por la mayor disponibilidad de unidades para la esquila, la saca y el ordeño. En el primer bimestre de 2022, la actividad pecuaria se expandió 2,9 por ciento, dados los mayores volúmenes de producción de fibra de alpaca (25,5 por ciento), carne de alpaca (11,6 por ciento), carne de porcino (3,9 por ciento) y carne de vacuno (6,7 por ciento), debido a la mayor disponibilidad de unidades para la saca y la esquila en las zonas altoandinas.

1.2 Sector pesca

- En febrero, el **sector pesca** reportó una caída de 32,6 por ciento en el periodo interanual ante el menor desembarque de especies marinas destinadas al consumo humano directo (-45,7 por ciento), debido a la menor captura de recursos hidrobiológicos para la línea de congelado (-90,8 por ciento), enlatado (-79,1 por ciento) y fresco (-18,3 por ciento), de especies tales como bonito, tiburón azul, jurel, perico, pulpo, entre otras. Asimismo, coadyuvó a este resultado negativo la menor captura de anchoveta para el consumo industrial (-5,1 por ciento).
- En el periodo acumulado a febrero, el sector pesca registró un descenso de 40,5 por ciento respecto al mismo periodo del año 2021, explicado por la menor captura de especies para el consumo humano directo (-50,7 por ciento) relacionada a la elaboración de congelado (-80,1 por ciento), enlatado (-53,5 por ciento) y fresco (-42,3 por ciento) por la menor disponibilidad de bonito, tiburón azul, entre otras especies. En contraste, creció la captura de anchoveta para el consumo humano indirecto (78,2 por ciento), ante el inicio de la primera temporada de pesca que comenzó en enero.

CUADRO N° 3
SECTOR PESCA 1/

	Febrero			Enero - Febrero		
	2021	2022	Var. %	2021	2022	Var. %
Consumo Humano Directo	3 542	1 924	-45,7	12 977	6 402	-50,7
Fresco	2 080	1 700	-18,3	8 210	4 738	-42,3
Congelado	694	64	-90,8	2 071	411	-80,1
Enlatado	767	160	-79,1	2 696	1253	-53,5
Curado	0	0	-	0		-
Consumo Humano Indirecto	11 297	10 725	-5,1	11 297	20 133	78,2
SECTOR PESCA 2/			-32,6			-40,5

1/ Cifras preliminares.

2/ A precios de 2007.

Fuente: Ministerio de la Producción – PRODUCE y Gerencia regional de la Producción Moquegua.

Elaboración: BCRP - Sucursal Arequipa. Departamento de Estudios Económicos.

- En febrero, el **precio promedio internacional de la harina de pescado** registró US\$ 1 660 por tonelada, lo que significó un crecimiento del 11,0 por ciento en el periodo interanual y un incremento de 0,8 por ciento en el periodo mensual.

GRÁFICO N° 1
COTIZACIÓN INTERNACIONAL DE HARINA DE PESCADO
(Hamburgo - US\$/TM)

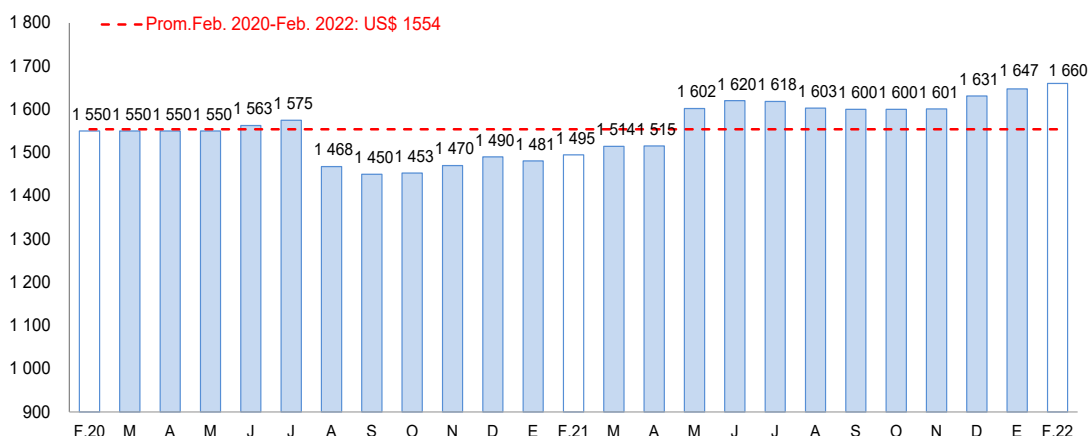

Fuente: Reuters y Bloomberg.

Elaboración: BCRP – Sucursal Arequipa. Departamento de Estudios Económicos

1.3 Sector minería

- En febrero, la **actividad minera** se contrajo 6,7 por ciento en el periodo interanual, ante los menores volúmenes de producción cuprífera (-6,0 por ciento), aurífera (-6,6 por ciento) y de molibdeno (-13,6 por ciento), reportados por la empresa minera Southern Perú Copper Corporation (SPCC). Por otro lado, se registró mayor producción de plata (35,6 por ciento), que atenuó parcialmente el resultado final del sector. A nivel de regiones, Moquegua ocupó el tercer lugar en la producción de molibdeno, contribuyendo con el 10,1 por ciento del total nacional; mientras que, alcanzó el octavo lugar en la producción de cobre al explicar el 6,8 por ciento del total producido.
- En el primer bimestre del año, la producción minera se contrajo 5,8 por ciento respecto al mismo periodo del año 2021, debido a la menor producción de cobre (-4,2 por ciento), oro (-13,8 por ciento) y molibdeno (-13,1 por ciento). En contraste, se reportó una mayor extracción de plata (15,9 por ciento), contrarrestando parcialmente el resultado final del sector. A nivel regional, Moquegua mantuvo la tercera posición en la producción de molibdeno, al contribuir con el 11,4 por ciento del total producido; en tanto que, permaneció en el octavo lugar en la producción cuprífera, al contribuir con el 6,8 por ciento del total.

CUADRO N° 4
SECTOR MINERÍA 1/
Unidades recuperables

(Variación % real respecto a similar periodo del año anterior)

Mineral	Estructura Porcentual 2020 2/	Febrero			Enero - Febrero				
		2021	2022	Var.%	Contribución al crecimiento 3/	2021	2022	Var.%	Contribución al crecimiento 3/
Cobre (TMF)	76,3	11 390	10 708	-6,0	-4,5	23 925	22 918	-4,2	-3,1
Oro (KGF)	0,3	9	8	-6,6	0,0	20	18	-13,8	0,0
Plata (KGF)	2,6	4 908	6 654	35,6	0,8	10 752	12 464	15,9	0,4
Molibdeno (TMF)	20,9	311	269	-13,6	-3,0	689	599	-13,1	-3,0
SECTOR MINERÍA 2/	100,0			-6,7	-6,7			-5,8	-5,8

1/ Cifras preliminares.

2/ A precios de 2007.

3/ En base a la estructura de similar periodo de 2021.

Fuente: Ministerio de Energía y Minas.

Elaboración: BCRP - Sucursal Arequipa. Departamento de Estudios Económicos.

- En el primer bimestre del año, la región mantuvo el liderazgo de las inversiones mineras del país, al sumar US\$ 197,4 millones lo que significó una expansión de 21,8 por ciento. Este resultado se sustentó en el avance del proyecto "Quellaveco" realizada por la empresa minera Anglo American Quellaveco (16,7 por ciento), en los rubros de planta beneficio (18,7 por ciento), equipamiento minero (222,4 por ciento) e infraestructura (13,6 por ciento).

GRÁFICO N° 2
VARIACIÓN DE LA PRODUCCIÓN MINERA
 (Variación % real respecto a similar mes del año anterior)

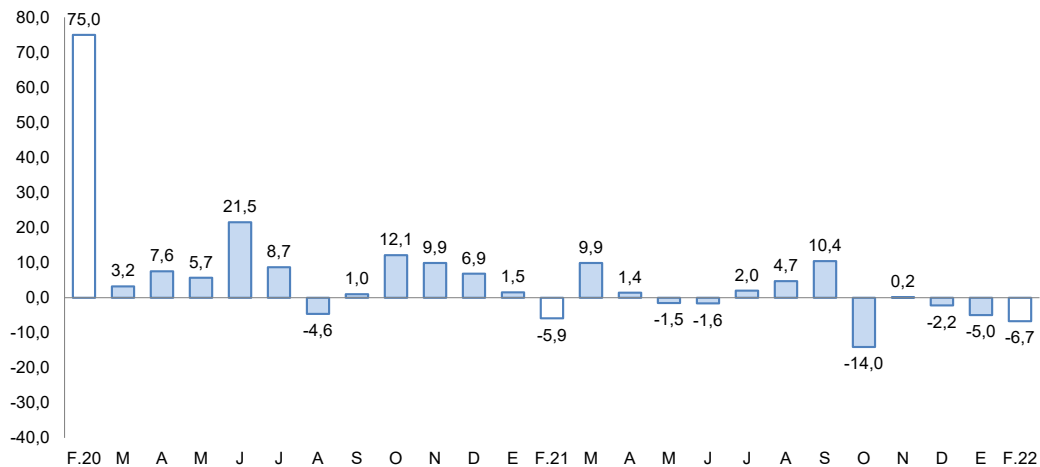

Fuente: Ministerio de Energía y Minas.

Elaboración: BCRP, Sucursal Arequipa, Departamento de Estudios Económicos.

- La **cotización internacional de los principales metales**, en febrero, reportó en su mayoría resultados positivos en el periodo intermensual. El precio promedio del cobre (US\$/TM 9 941) aumento 1,7 por ciento principalmente por las expectativas de una mayor demanda ante la mayor producción de vehículos eléctricos, y por la inestabilidad en la oferta proveniente de América Latina, entre otros. Por su parte, el precio promedio del oro (US\$/oz.tr. 1 856) se incrementó en 2,2 por ciento por las preocupaciones del conflicto bélico entre Rusia y Ucrania; mientras que, el precio promedio de la plata (US\$/oz.tr. 24) y el zinc (¢US\$/lb. 165) registraron un incremento de 1,7 por ciento y 0,9 por ciento, respectivamente. Por otra parte, el precio promedio del plomo (¢US\$/lb. 104) decreció 1,5 por ciento.

2. Otros indicadores sectoriales

2.1 Sector manufactura

- En el mes de febrero, el **sector manufactura** registró una expansión de 6,7 por ciento, ante la mayor producción de harina y aceite de pescado (6,4 por ciento), debido al mayor desembarque de anchoveta en los principales puertos de la región, además de la mayor fabricación de cobre blister (15,2 por ciento). En contraste, decreció la producción de oro refinado (-50,9 por ciento), conservas y congelado de pescado (-32,2 por ciento), plata refinada (-5,3 por ciento) y cátodos de cobre (-2,6 por ciento).

CUADRO N° 5
SECTOR MANUFACTURA 1/ 2/
 (Variación % real respecto a similar periodo del año anterior)

Ramas de actividad	Estructura porcentual 2020 2/	Febrero		Enero - Febrero	
		Var.%	Contribución 3/	Var.%	Contribución 3/
MANUFACTURA PRIMARIA					
Conservas y congelado pescado	0,1	-32,2	0,0	-26,8	0,0
Harina y aceite de pescado	0,0	6,4	0,0	99,8	0,3
Cobre blister	56,7	15,2	8,0	13,5	7,1
Cátodos de cobre	41,9	-2,6	-1,2	0,9	0,4
Oro refinado	0,0	-50,9	0,0	-40,9	0,0
Plata refinada	1,3	-5,3	-0,1	-6,7	-0,1
SECTOR MANUFACTURA	100,0	6,7	6,7	7,7	7,7

1/ Cifras preliminares.

2/ A precios de 2007.

3/ En base a la estructura de similar periodo de 2021.

Fuente: Ministerios de la Producción y de Energía y Minas

Elaboración: BCRP, Sucursal Arequipa. Departamento de Estudios Económicos.

- En el primer bimestre del año, el sector registró una expansión de 7,7 por ciento, ante una mayor producción de harina y aceite de pescado (99,8 por ciento) y derivados de cobre, como cobre blíster (13,5 por ciento) y cátodos de cobre (0,9 por ciento). En contraste, decreció la fabricación de oro refinado (-40,9 por ciento), conservas y congelado de pescado (-26,8 por ciento) y plata refinada (-6,7 por ciento), atenuando parcialmente el resultado final del sector.

GRÁFICO N° 3
VARIACIÓN DE LA MANUFACTURA PRIMARIA
(Variación % real respecto a similar mes del año anterior)

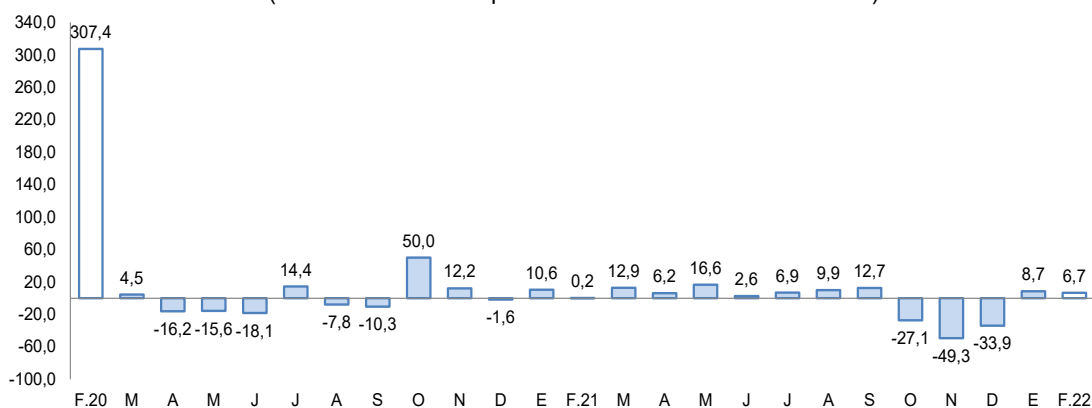

Fuente: Empresas Industriales.

Elaboración: BCRP, Sucursal Arequipa, Departamento de Estudios Económicos

II. CRÉDITO Y DEPÓSITOS

1. Créditos

- Al cierre de febrero, **los créditos** registraron un saldo de S/ 1 556 millones, lo que representó una caída del 6,2 por ciento respecto al similar período del año anterior. Según su estructura por instituciones, la Banca múltiple agrupó el 62,5 por ciento del total de colocaciones y reportó una caída del 14,2 por ciento; las Instituciones no bancarias representaron el 34,9 por ciento del total y registraron un crecimiento del 11,1 por ciento gracias a los mayores créditos de Cajas Municipales (12,0 por ciento) y Financieras (6,9 por ciento). Finalmente, el Banco de la Nación tuvo una participación del 2,6 y creció en 13,2 por ciento.

CUADRO N° 6
CREDITO DIRECTO
(Saldos en millones de soles)

	Estructura % Feb - 22	Febrero		Var.% Nominal Feb -22 / Feb -21
		2021	2022	
Banco de la Nación 1/	2,6	36	40	13,2
Agrobanco 2/	0,0	0	0	-
Banca múltiple	62,5	1 134	973	-14,2
Instituciones no bancarias	34,9	489	543	11,1
Financieras	6,0	87	93	6,9
Cajas Municipales	28,9	402	450	12,0
Cajas Rurales	0,0	0	0	-
Edpymes	0,0	0	0	-
Arrendamiento Financiero	0,0	0	0	-
TOTAL	100,0	1 659	1 556	-6,2
Empresas	70,1	1 172	1 091	-6,9
Personas	29,9	487	465	-4,4
Consumo	21,3	338	332	-1,7
Hipotecario	8,6	149	133	-10,4
MN	86,8	1 268	1 351	6,5
ME	13,2	391	206	-47,4
ME (Millo.US\$)		107	55	-48,9

1/ Considera sólo los créditos de consumo e hipotecario.

2/ No considera los créditos a las demás empresas del sistema financiero.

Fuente: SBS y AFP.

Elaboración: BCRP, Sucursal Arequipa, Departamento de Estudios Económicos.

- Según el **tipo de moneda**, las colocaciones en soles representaron el 86,8 por ciento del total y reportaron un crecimiento interanual de 6,5 por ciento; mientras que los créditos en moneda extranjera presentaron una caída del 47,4 por ciento. Así, el **coeficiente de dolarización** para el mes de febrero alcanzó el 13,2 por ciento, 10,4 puntos porcentuales por debajo del reportado en similar periodo del 2021.
- Con respecto al **tipo de crédito**, los créditos otorgados al sector empresarial representaron el 70,1 por ciento del total y registraron una caída del 6,9 por ciento; por su parte, los créditos personales agruparon el 29,9 por ciento restante y cayeron en 4,4 por ciento debido a las menores colocaciones hipotecarias (-10,4 por ciento) y de consumo (-1,7 por ciento).

GRAFICO N° 5
VARIACIÓN DE LOS CRÉDITOS
(Variación % respecto a similar mes del año anterior)

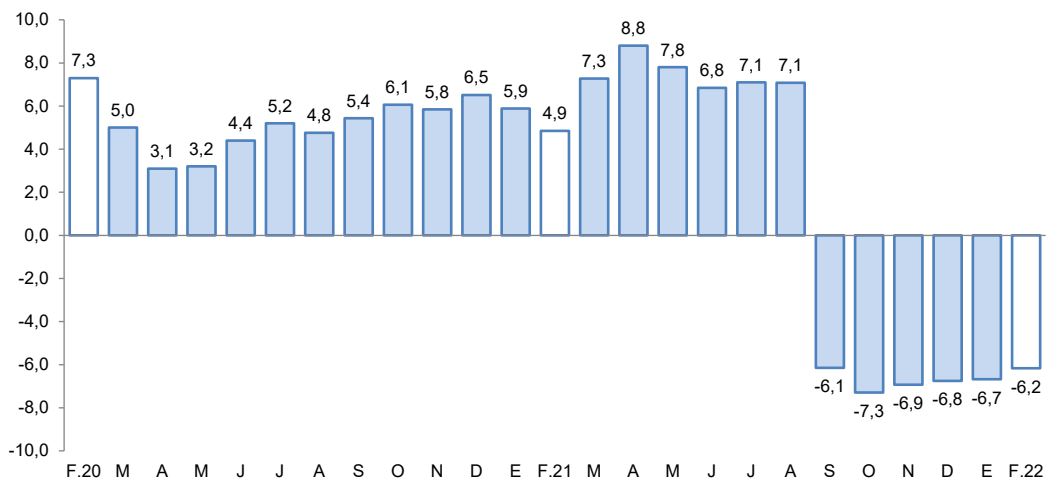

Fuente: Superintendencia de Banca, Seguros y AFP.
Elaboración: BCRP, Sucursal Arequipa, Departamento de Estudios Económicos.

- La tasa de **morosidad** en enero del 2022 fue de 3,2 por ciento, ubicándose en el mismo nivel que en el periodo comparable anterior. Las mayores tasas de morosidad correspondieron a las Financieras (4,0 por ciento) y Cajas municipales (3,4 por ciento). Por el contrario, las menores tasas de morosidad se registraron en la Banca múltiple (3,0 por ciento) y el Banco de la Nación (2,1 por ciento).

GRAFICO N° 6
TASA DE MOROSIDAD 1/2/
(Porcentaje)

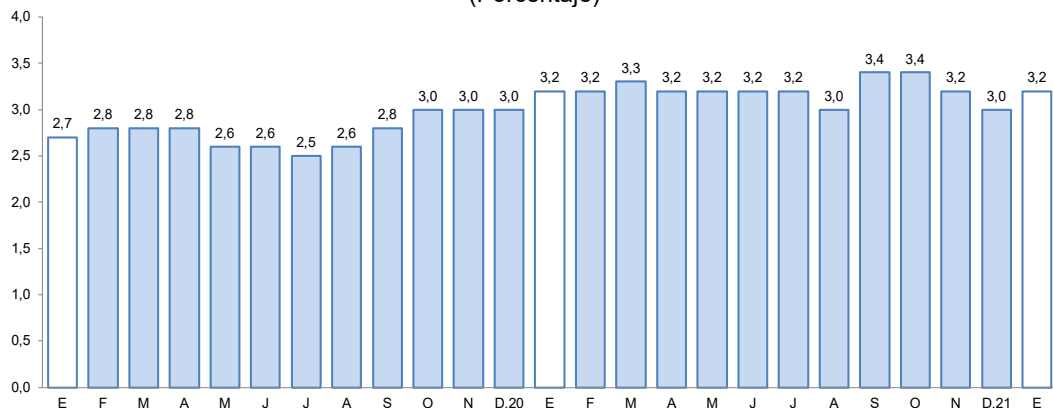

1/ Preliminar.

2/ Morosidad = (créditos vencidos + créditos en cobranza judicial) / colocaciones brutas.

Elaboración: BCRP, Sucursal Arequipa, Departamento de Estudios Económicos.

2. Depósitos

- En febrero del 2022, los saldos de **depósitos** en la región fueron de S/ 1 766 millones, lo que significó un incremento del 7,3 por ciento frente al comparativo interanual. Según el tipo de instituciones, las operaciones de la Banca Múltiple agruparon el 71,9 por ciento y registraron un crecimiento del 9,3 por ciento; el Banco de la Nación tuvo una participación del 14,1 por ciento y creció en 3,2 por ciento. Finalmente, las Instituciones no bancarias acumularon el 14,0 por ciento restante y reportaron un crecimiento del 1,6 por ciento.

CUADRO N° 7
DEPÓSITOS
(Saldos en millones de soles)

	Estructura % Feb - 22	Febrero		Var.% Nominal
		2021	2022	Feb -22 / Feb -21
Banco de la Nación	14,1	241	249	3,2
Banca Múltiple	71,9	1 161	1 269	9,3
Instituciones No Bancarias	14,0	243	247	1,6
Financieras	1,3	24	23	-3,7
Cajas Municipales	12,7	219	224	2,2
Cajas Rurales	0,0	0	0	-
TOTAL	100,0	1 646	1 766	7,3
Vista	24,7	438	436	-0,5
Ahorro	58,4	872	1 031	18,3
A plazo	16,9	335	298	-11,2
MN	73,9	1 305	1 305	0,0
ME	26,1	341	460	35,0
ME (Mill. US\$)		93	122	31,2

Fuente: SBS y AFP

Elaboración: BCRP, Sucursal Arequipa. Departamento de Estudios Económicos.

- De acuerdo con el **tipo de moneda**, el 73,9 por ciento del total de depósitos se realizaron en moneda nacional, las que se mantuvieron al mismo nivel que en el periodo comparable; mientras que las operaciones en moneda extranjera crecieron en 35,0 por ciento en términos interanuales. Por tanto, el **coeficiente de dolarización** se ubicó en 26,1 por ciento, 5,4 puntos porcentuales por encima del registrado en similar periodo del 2021.

GRÁFICO N° 7
VARIACIÓN DE LOS DEPÓSITOS
(Variación % respecto a similar mes del año anterior)

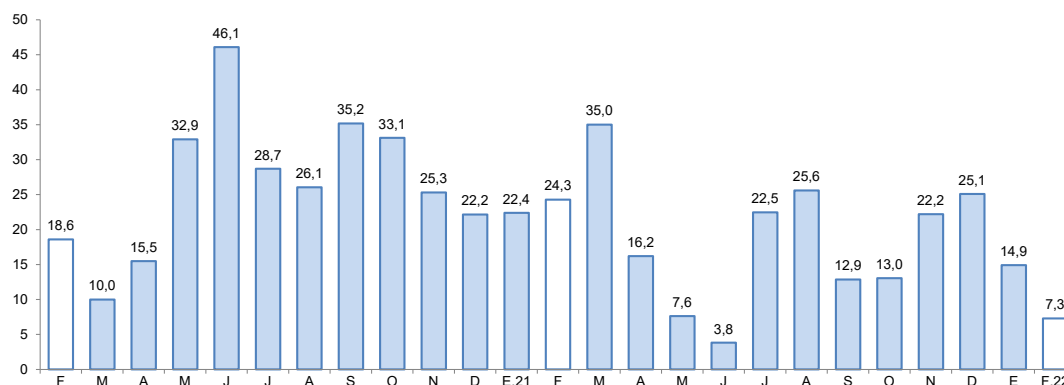

Fuente: Superintendencia de Banca, Seguros y AFP.

Elaboración: BCRP, Sucursal Arequipa, Departamento de Estudios Económicos.

- Según la **modalidad de captación**, el 58,4 por ciento del total de operaciones correspondieron a depósitos de ahorro, los que mostraron una expansión de 18,3 por ciento respecto a su comparativo interanual; seguidos por los depósitos a la vista, que participaron del 24,7 por ciento de las operaciones, evidenciando un decremento en sus saldos de 0,5 por

ciento. Finalmente, se ubicaron los depósitos a plazo, que canalizaron el 16,9 por ciento restante y evidenciaron una caída del 11,2 por ciento.

- El ratio **colocaciones/depósitos**, en febrero, fue de 0,88 cifra menor al valor registrado en el mismo mes del año anterior (1,01).

III. EJECUCION DEL PRESUPUESTO DE GASTOS DEL GOBIERNO GENERAL

1. Ejecución del gasto corriente no financiero

- En el mes de febrero, el **gasto corriente** sumó S/ 71,6 millones, lo que representó un incremento real de 9,0 por ciento en el periodo interanual gracias a los mayores gastos del Gobierno nacional (4,4 por ciento), Gobierno regional (8,4 por ciento) y los Gobierno locales (21,0 por ciento)
- Entre enero y febrero, el **gasto corriente** ascendió a S/ 123,7 millones, incrementándose 6,3 por ciento, como consecuencia del mayor dinamismo del Gobierno nacional (4,3 por ciento), Gobiernos regionales (5,6 por ciento) y los Gobierno locales (14,0 por ciento).

CUADRO N° 9
AREQUIPA: EJECUCION DEL GASTO CORRIENTE NO FINANCIERO 1/2
(Millones de soles)

	Febrero			Enero-Febrero		
	2021	2022	Var.% real	2021	2022	Var.% real
I. GASTOS CORRIENTES	62	72	9,0	110	124	6,3
Gobierno nacional	24	27	4,4	41	45	4,3
Gobierno regional	27	31	8,4	53	59	5,6
Gobiernos locales	11	14	21,0	16	19	14,0
Remuneraciones	30	30	-4,7	62	61	-7,0
Gobierno nacional	9	8	-13,3	18	17	-12,6
Gobierno regional	18	19	-1,0	38	39	-3,7
Gobiernos locales	3	3	-1,9	6	6	-10,3
Bienes y Servicios	20	27	25,9	31	41	25,6
Gobierno nacional	6	7	14,3	10	11	9,7
Gobierno regional	7	10	34,3	12	17	36,8
Gobiernos locales	7	10	26,5	9	13	27,5
Transferencias 1/	11	14	14,8	17	21	20,4
Gobierno nacional	10	12	14,3	13	18	23,3
Gobierno regional	1	1	-5,4	3	3	-1,7
Gobiernos locales	0	1	92,8	1	1	54,4
II. FORMACIÓN BRUTA DE CAPITAL	35	23	-38,0	48	31	-38,4
Gobierno nacional	19	3	-86,6	27	7	-75,4
Gobierno regional	7	5	-34,3	9	6	-40,0
Gobiernos locales	10	16	53,3	12	19	43,3
III OTROS GASTOS DE CAPITAL 2/	0	1	-	0	1	-
GASTO NO FINANCIERO TOTAL (I+II+III)	97	96	-7,0	158	156	-6,7
Gobierno nacional	43	30	-35,0	68	52	-27,1
Gobierno regional	33	36	0,0	62	65	-1,2
Gobiernos locales	20	30	41,0	28	39	30,0

1/ Información actualizada al 28 de febrero de 2022.

2/ Comprende el gasto en remuneraciones, bienes y servicios y pensiones.

Fuente: MEF.

Elaboración: BCRP, Sucursal Arequipa. Departamento de Estudios Económicos.

- En febrero, la **inversión pública (formación bruta de capital)** sumó S/ 23,0 millones, lo que representó una disminución real de 38,0 por ciento en el periodo interanual, resultado que obedeció al menor dinamismo del Gobierno nacional (-86,6 por ciento) y del Gobierno regional (-34,3 por ciento), mientras los Gobiernos locales incrementaron su inversión en 53,3 por ciento.
- En el periodo acumulado a febrero, la **inversión pública (formación bruta de capital)** sumó S/ 31,5 millones, lo que representó una contracción real de 38,4 por ciento en el periodo interanual, resultado que obedeció al menor dinamismo del Gobierno nacional (-75,4 por ciento) y del Gobierno regional (-40,0 por ciento), mientras los Gobiernos locales incrementaron su inversión en 43,3 por ciento.
- De esta manera, el **avance de la inversión pública** al cierre de febrero fue de 2,4 por ciento del PIM, como resultado de la ejecución de 2,3 por ciento de los Gobiernos locales, el avance de 3,8 por ciento del Gobierno regional, y de la ejecución del Gobierno nacional que alcanzó el 0,8 por ciento de avance.

GRAFICO N° 7
MOQUEGUA: VARIACION DE LA INVERSION PÚBLICA
(Variación % real)

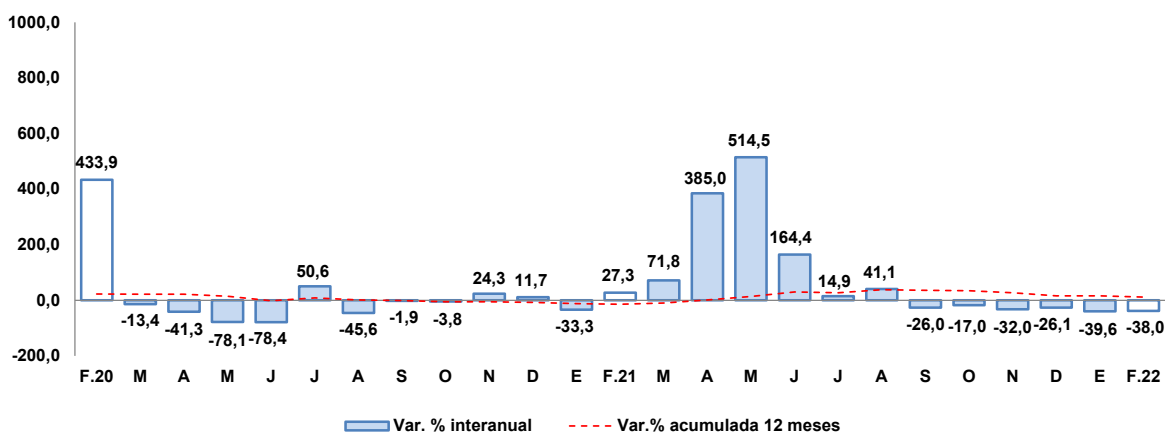

Fuente: MEF.

Elaboración: BCRP, Sucursal Arequipa, Departamento de Estudios Económicos.

- Los principales proyectos que se ejecutaron en los tres niveles de gobierno, en el mes de febrero, fueron:

Por el Gobierno nacional:

- Mejoramiento de la red carretera Carumas – Chilitia, por niveles de servicio, provincias de Mariscal Nieto, General Sánchez Cerro y Arequipa, departamentos de Moquegua y Arequipa; con un monto de inversión de s/ 886,6 mil.
- Creación de la infraestructura e implementación de la carrera profesional de Ingeniería de Minas de la Universidad Nacional de Moquegua, sede central, distrito de Moquegua, provincia de Mariscal Nieto; con un monto de S/ 713,8 mil.
- Mejoramiento de los servicios del desembarcadero pesquero artesanal en la localidad de Ilo, distrito de Ilo - Moquegua; con un monto de inversión de S/ 417,2 mil.
- Mejoramiento de los servicios de consulta y lectura de la biblioteca central de la Universidad Nacional de Moquegua - sede Ilo, distrito de Pacocha, provincia de Ilo - Moquegua; con una inversión de s/ 205,3 mil.
- Creación de los servicios de innovación tecnológica de la cadena productiva de los productos hidrobiológicos en la región Moquegua; por s/ 197,9 mil.



Por el **Gobierno regional**:

- Operación y mantenimiento – Pasto Grande; con un monto de S/ 1,2 millones.
- Mejoramiento del servicio educativo en la I.E.I. N 357 Comité N 12, distrito de Samegua, provincia de Mariscal Nieto - Moquegua; con una inversión de S/ 463,4 mil.
- Ampliación de la frontera agrícola Lomas de Ilo – Moquegua, por S/ 297,7 mil.
- Mejoramiento del servicio educativo en la Institucion Educativa Emblematica Almirante Miguel Grau Seminario, sector Pampa Inalámbrica, distrito y provincia de Ilo - Moquegua; por S/ 245,2 mil.
- Instalación del servicio educativo modelo del nivel primaria y secundaria en el asentamiento humano Vista al Mar Mz C del centro poblado Pampa Inalámbrica, distrito y provincia de Ilo - Moquegua, por un monto de S/ 197,9 mil.

Por los **Gobiernos locales**:

- Mejoramiento y ampliación del sistema de drenaje para aguas pluviales en el C.P. San Francisco del distrito de Moquegua, provincia de Mariscal Nieto - Moquegua; por S/ 1,6 millones.
- Mejoramiento y ampliación del servicio de agua para riego, mediante sistema presurizado por goteo en el anexo San Juan San June, distrito de Torata - Mariscal Nieto – Moquegua; con un monto de S/ 1,3 millones.
- Mejoramiento del malecón ribereño desde el puente Torata a la calle Coronel Manuel de La Torre, distrito de Torata - Mariscal Nieto - Moquegua; por S/ 914,3 mil.
- Mejoramiento de pistas y veredas en las calles de la Junta Vecinal Juan Pablo II, del Centro Poblado San Antonio, distrito de Moquegua, provincia de Mariscal Nieto - Moquegua; con un monto de inversión de S/ 524,6 mil.
- Mejoramiento y ampliación de los servicios de agua potable y alcantarillado, e instalación de la planta de tratamiento de agua para asociaciones del Centro Poblado Yacango, distrito de Torata, provincia de Mariscal Nieto - Moquegua; por S/ 490,0 mil.

IV. ANEXOS

ANEXO 1

MOQUEGUA: PRODUCCION AGROPECUARIA 1/
(Toneladas métricas)

PRODUCTOS	2021											2022		PRODUCTOS
	FEB	MAR	ABR	MAY	JUN	JUL	AGO	SET	OCT	NOV	DIC	ENE	FEB	
AGRICOLA														AGRICOLA
Alfalfa	64510	63222	62335	61466	58119	56741	56051	55479	54764	44241	52141	56728	68585	Alfalfa
Cebolla	235	1923	316	0	0	0	0	0	29	341	126	347	132	Cebolla
Chirimoya	0	0	60	109	47	16	0	0	0	0	0	0	0	Chirimoya
Damasco	0	0	0	0	0	0	0	0	0	0	0	0	0	Damasco
Frijol grano seco	0	3	0	0	0	2	0	0	0	0	0	23	0	Frijol grano seco
Haba grano seco	0	0	9	109	0	0	7	4	11	3	8	3	0	Haba grano seco
Maíz Amiláceo	0	3	55	618	123	14	0	0	0	0	18	21	3	Maíz Amiláceo
Maíz Chala	0	0	0	0	0	0	0	0	0	0	0	0	0	Maíz Chala
Maíz Cholo	130	134	17	33	16	16	16	0	0	133	143	246	135	Maíz Cholo
Manzana	118	218	79	0	0	0	0	0	0	0	0	50	142	Manzana
Olivo	0	0	0	12	91	90	159	5	0	0	0	0	0	Olivo
Orégano	0	5	480	318	18	16	0	157	0	391	172	0	0	Orégano
Palto	281	640	878	1433	1279	814	630	576	313	557	524	289	324	Palto
Papa	1388	1613	2547	697	31	0	0	0	55	81	108	803	726	Papa
Tuna	328	578	808	51	52	0	58	77	99	112	132	199	548	Tuna
Vid	340	1314	988	1813	1383	38	0	0	0	0	6	5	473	Vid
Otros Agrícolas														Otros Agrícolas
Ají pprika	0	0	0	0	0	0	3	0	0	0	0	0	0	Ají pprika
Haba grano verde	35	129	46	68	0	0	0	0	0	4	7	30	23	Haba grano verde
Lcuma	54	64	0	0	0	0	0	0	0	0	0	5	0	Lcuma
Maíz amarillo duro	30	46	31	27	0	4	0	0	0	0	7	63	51	Maíz amarillo duro
Maíz morado	28	46	21	20	0	20	0	14	0	0	0	96	68	Maíz morado
Melocotn	56	57	9	0	0	0	0	0	0	0	0	24	58	Melocotn
Quinua	0	0	1	28	2	0	0	0	0	0	0	0	0	Quinua
Sanda	25	0	0	0	0	0	0	102	0	178	177	100	0	Sanda
Tomate	28	55	0	0	27	0	0	0	0	32	61	34	61	Tomate
Zapallo	47	174	52	0	0	20	0	0	329	275	0	0	65	Zapallo
PECUARIO														PECUARIO
Carne de ave	14	13	14	12	11	24	25	15	18	22	15	14	14	Carne de ave
Carne de alpaca	10	9	9	11	10	11	11	12	12	11	15	10	10	Carne de alpaca
Carne de ovino	6	6	4	5	6	5	6	7	7	6	6	6	6	Carne de ovino
Carne de porcino	93	102	89	102	113	101	90	83	100	105	151	102	99	Carne de porcino
Carne de vacuno	44	48	49	50	57	62	58	66	65	69	92	63	48	Carne de vacuno
Huevo	25	31	26	29	25	26	27	31	36	30	28	28	26	Huevo
Leche	1376	1536	1493	1532	1518	1501	1511	1458	1512	1473	1545	1535	1399	Leche
Otros Pecuarios														Otros Pecuarios
Carne de llama	5	5	4	4	5	5	5	5	6	6	7	5	5	Carne de llama
Carne de caprino	1	1	1	1	1	1	1	1	1	1	1	1	1	Carne de caprino
Lana	0	0	0	0	0	0	0	1	1	1	0	0	0	Lana
Fibra de alpaca	0	2	3	0	0	0	0	3	1	21	18	3	0	Fibra de alpaca
Fibra de llama	0	0	0	0	0	0	0	0	2	3	3	0	0	Fibra de llama

1/ Cifras Preliminares

Fuente: Ministerio de Agricultura y Gerencia Regional de Agricultura y Riego - Moquegua.

Elaboracin: BCRP - Sucursal Arequipa. Departamento de Estudios Econmicos.



ANEXO 2

MOQUEGUA: EXTRACCIÓN DE ESPECIES HIDROBIOLÓGICAS 1/
(Toneladas métricas)

ESPECIES	2021											2022		ESPECIES
	FEB	MAR	ABR	MAY	JUN	JUL	AGO	SET	OCT	NOV	DIC	ENE	FEB	
CHD 2/	3 542	3 267	1 411	1 603	2 095	1 050	724	4 308	2 702	2 889	4 208	4 477	1924	CHD 2/
1. Fresco	2 080	2 100	1 227	1 350	1 430	293	459	3 785	2 373	2 222	2 704	3 038	1700	1. Fresco
2. Congelado	694	0	71	235	639	756	263	293	0	171	1 255	347	64	2. Congelado
3. Enlatado	767	1 167	113	18	26	0	0	230	329	495	250	1 093	160	3. Enlatado
4. Curado	0	0	0	0	1	0	1	1	0	1	0	0	0	4. Curado
CHI 3/	11 297	32 588	23 507	4 676	25 759	15 643	2 158	42	406	8 076	35 683	9 407	10725	CHI 3/

1/ Cifras preliminares

2/ Consumo Humano Directo

3/ Consumo Humano Indirecto

Fuente: Ministerio de la Producción - PRODUCE.

Elaboración: BCRP - Sucursal Arequipa. Departamento de Estudios Económicos.



ANEXO 3

**MOQUEGUA: PRODUCCIÓN MINERA 1/
(unidades recuperables)**

PRODUCTOS	2021											2022		PRODUCTOS		
	FEB	MAR	ABR	MAY	JUN	JUL	AGO	SET	OCT	NOV	DIC	ENE	FEB			
MINERÍA METÁLICA																MINERÍA METÁLICA
Cobre (TMF)	11 390	13 239	12 935	13 462	13 168	13 933	13 798	14 182	11 931	13 637	13 937	12 211	10 708	Cobre (TMF)		
Oro (KGF)	9	15	13	10	10	12	12	13	11	11	12	10	8	Oro (KGF)		
Plata (KGF)	4 908	7 741	6 764	7 142	5 998	6 469	7 968	7 041	5 476	6 473	6 943	5 810	6 654	Plata (KGF)		
Molibdeno (TMF)	311	343	314	344	317	306	317	382	315	339	356	331	269	Molibdeno (TMF)		

1/ Cifras preliminares

Fuente: Ministerio de Energía y Minas.

Elaboración: BCRP - Sucursal Arequipa. Departamento de Estudios Económicos.



ANEXO 4

**MOQUEGUA: ÍNDICE DE PRODUCCIÓN MANUFACTURERA 1/
(Base 2007=100,0)**

DESCRIPCIÓN	2021											2022		DESCRIPCIÓN
	FEB	MAR	ABR	MAY	JUN	JUL	AGO	SET	OCT	NOV	DIC	ENE	FEB	
MANUFACTURA PRIMARIA	134,5	160,7	128,7	144,3	126,8	158,5	143,8	149,0	141,1	70,9	99,6	154,4	143,5	MANUFACTURA PRIMARIA
Conservas y Congelado de Pescado	251,3	2,0	33,5	235,6	303,9	339,2	252,0	14,6	0,0	45,0	342,6	339,2	170,5	Conservas y Congelado de Pescado
Harina y Aceite de Pescado	23,8	77,2	57,3	11,0	63,0	37,6	5,1	0,1	0,9	20,1	84,9	22,3	25,4	Harina y Aceite de Pescado
Cobre Blister	129,3	164,3	108,1	150,6	119,5	162,5	135,5	147,9	145,1	40,1	121,3	154,0	148,9	Cobre Blister
Cátodos de Cobre	152,2	165,2	162,9	149,2	142,7	164,6	168,3	165,1	149,1	114,9	69,5	168,6	148,3	Cátodos de Cobre
Oro Refinado	76,5	51,2	68,2	86,2	55,1	57,1	75,2	65,5	90,3	95,2	87,3	47,1	37,6	Oro Refinado
Plata Refinada	137,9	130,7	159,7	130,7	130,7	159,7	159,7	159,7	159,7	163,3	165,5	130,7	130,7	Plata Refinada

1/ Cifras preliminares

Fuente: Empresas Industriales

Elaborado: BCRP, Sucursal Arequipa. Departamento de Estudios Económicos.

ANEXO 5

**MOQUEGUA: IMPORTACIONES POR EL PUERTO DE ILO 1/
(Valor FOB - Millones de US\$)**

DESCRIPCIÓN	2021											2022		DESCRIPCIÓN
	FEB	MAR	ABR	MAY	JUN	JUL	AGO	SET	OCT	NOV	DIC	ENE	FEB	
I. BIENES DE CONSUMO	1,0	0,7	0,4	0,3	0,3	0,2	0,5	0,1	0,0	0,3	0,3	0,3	0,3	I. BIENES DE CONSUMO
Bienes de Consumo no Duradero	0,8	0,4	0,4	0,2	0,0	0,1	0,4	0,0	0,0	0,2	0,2	0,1	0,2	Bienes de Consumo no Duradero
Bienes de Consumo Duradero	0,2	0,3	0,0	0,0	0,3	0,1	0,2	0,1	0,0	0,1	0,1	0,3	0,1	Bienes de Consumo Duradero
II. INSUMOS	12,3	15,2	15,5	23,7	15,6	21,6	23,8	13,7	16,8	25,5	40,0	18,2	30,7	II. INSUMOS
Combustibles, Lubricantes y Conexos	5,3	8,6	7,5	19,1	8,2	13,6	11,7	8,8	9,6	12,0	16,3	12,8	24,5	Combustibles, Lubricantes y Conexos
Materias Primas para la Agricultura	2,9	0,0	3,5	4,0	0,0	3,1	7,7	0,0	3,2	7,7	17,0	0,8	0,0	Materias Primas para la Agricultura
Materias Primas para la Industria	4,0	6,6	4,5	0,7	7,4	4,9	4,4	4,8	4,1	5,8	6,8	4,6	6,2	Materias Primas para la Industria
III. BIENES DE CAPITAL	31,7	13,0	8,7	13,4	15,2	47,4	16,7	10,8	21,3	11,6	36,1	26,3	5,5	III. BIENES DE CAPITAL
Materiales de Construcción	0,3	0,3	0,3	0,0	0,1	0,1	0,2	0,3	0,0	0,2	6,2	0,3	0,0	Materiales de Construcción
Bienes de Capital para la Agricultura	0,0	2,1	0,0	0,0	0,0	0,0	0,0	0,0	0,0	0,0	0,9	0,0	0,0	Bienes de Capital para la Agricultura
Bienes de Capital para la Industria	22,7	4,6	0,3	7,7	3,7	32,7	6,7	1,0	5,5	1,0	1,5	1,1	0,2	Bienes de Capital para la Industria
Equipos de Transporte	8,8	5,9	8,1	5,7	11,4	14,6	9,7	9,5	15,8	10,4	27,4	24,9	5,3	Equipos de Transporte
TOTAL	44,9	28,9	24,6	37,4	31,1	69,3	41,1	24,6	38,1	37,5	76,4	44,8	36,5	TOTAL

1/ Cifras preliminares

Fuente: SUNAT.

Elaboración: BCRP - Sucursal Arequipa. Departamento de Estudios Económicos.

ANEXO 6

MOQUEGUA: ESTRUCTURA DE IMPORTACIONES POR PRINCIPALES PAÍSES DE ORIGEN
ENERO - FEBRERO
(Valor FOB - Millones de US\$)

Pais	Principales Productos	% del Total	Valor FOB acumulado	Estructura % por pais
Estados Unidos		55,2	44,9	100,0%
	Diesel B5		24,7	54,9%
	Los demás trigos		9,9	22,1%
	Los demás aceites de petróleo o de mineral bituminoso		8,1	18,0%
	Elementos para vías férreas, carriles (rieles)		0,8	1,7%
	Otros		1,5	3,4%
Francia		13,4	10,9	100,0%
	Neumáticos utilizados para la construcción, minería		10,9	100,0%
	Otros		0,0	0,0%
Suiza		11,4	9,3	100,0%
	Volquetes automotores		8,0	86,5%
	Otros		1,3	13,5%
Japón		10,9	8,9	100,0%
	Neumáticos utilizados para la construcción, minería		8,9	100,0%
	Otros		0,0	0,0%
España		5,7	4,6	100,0%
	Diesel B5		4,6	98,7%
	Otros		0,1	1,3%
Perú		1,4	1,2	100,0%
	Prensas plegadoras		0,6	52,1%
	Otros		0,6	47,9%
Chile		1,2	1,0	100,0%
	Motores de émbolo		0,3	34,4%
	Otros		0,6	65,6%
Otros		0,7	0,6	
Total		100,0	81,4	

Fuente: SUNAT

Elaboración: BCRP - Sucursal Arequipa. Departamento de Estudios Económicos



ANEXO 7

**MOQUEGUA: IMPORTACIONES POR PRINCIPALES PRODUCTOS
ENERO - FEBRERO
(Valor FOB - Millones de US\$)**

Producto	% del Total	Valor FOB acumulado	Estructura % por producto
Diesel B5	35,9	29,2	100,0%
Estados Unidos		24,7	84,3%
España		4,6	15,7%
Otros		0,0	0,0%
Neumáticos utilizados para la construcción, minería	24,8	20,2	100,0%
Francia		10,9	53,9%
Japón		8,9	44,2%
Otros		0,4	1,9%
Los demás trigos	12,2	9,9	100,0%
Estados Unidos		9,9	100,0%
Otros		0,0	0,0%
Los demás aceites de petróleo o de mineral bituminoso	9,9	8,1	100,0%
Estados Unidos		8,1	100,0%
Otros		0,0	0,0%
Volquetes automotores	9,9	8,0	100,0%
Suiza		8,0	100,0%
Otros		0,0	0,0%
Abonos con nitrógeno inferior o igual a 34.5%	1,0	0,8	100,0%
Suiza		0,8	100,0%
Otros		0,0	0,0%
Elementos para vías férreas, carriles (rieles)	0,9	0,8	100,0%
Estados Unidos		0,8	100,0%
Otros		0,0	0,0%
Otros	5,4	4,4	
TOTAL	100,0	81,4	

Fuente: SUNAT

Elaboración: BCRP - Sucursal Arequipa. Departamento de Estudios Económicos.



ANEXO 8

MOQUEGUA: INGRESOS RECAUDADOS POR EL GOBIERNO CENTRAL
(Millones de soles)

	2021											2022		
	FEB	MAR	ABR	MAY	JUN	JUL	AGO	SEP	OCT	NOV	DIC	ENE	FEB	
I. INGRESOS TRIBUTARIOS	24	51	40	52	43	50	57	44	38	42	72	72	52	I. INGRESOS TRIBUTARIOS
1. Impuesto a los Ingresos	4	5	9	5	5	5	5	5	5	5	8	9	5	1. Impuesto a los ingresos
- Personas Naturales	2	2	2	2	2	2	2	2	2	2	3	4	2	- Personas naturales
- Personas Jurídicas	2	2	2	2	3	3	2	3	3	3	5	5	3	- Personas jurídicas
- Regularizaciones	0	1	4	1	0	0	0	0	0	0	0	0	0	- Regularizaciones
2. Impuesto a la Importación	0	0	0	0	0	0	0	0	0	0	0	0	0	2. Impuesto a la importación
3. Impuesto General a las Ventas	18	39	23	29	30	33	42	37	25	29	54	50	37	3. Impuesto general a las ventas
- Operaciones Internas	5	5	8	5	8	7	7	7	7	6	10	11	8	- Operaciones internas
- Operaciones Externas	13	34	15	24	23	26	35	30	18	23	43	39	29	- Operaciones externas
4. Impuesto Selectivo al Consumo	0	5	7	17	5	11	8	0	7	6	8	11	8	4. Impuesto selectivo al consumo
5. Otros Ingresos Tributarios	1	1	1	1	1	1	2	2	1	1	2	2	1	5. Otros ingresos tributarios
II. INGR. NO TRIBUTARIOS	0	0	0	0	1	0	0	0	0	0	1	0	1	II. INGR. NO TRIBUTARIOS
INGRESOS CORRIENTES (I+II)	24	51	40	53	44	50	57	44	38	43	73	72	52	INGRESOS CORRIENTES (I+II)

Fuente: SUNAT.

Elaboración: BCRP, Sucursal Arequipa. Departamento de Estudios Económicos.



ANEXO 9

MOQUEGUA: EJECUCIÓN DE GASTOS DEL GOBIERNO NACIONAL 3/
(Millones de soles)

	2021											2022		
	FEB	MAR	ABR	MAY	JUN	JUL	AGO	SET	OCT	NOV	DIC	ENE	FEB	
GASTOS NO FINANCIEROS	43	33	62	32	37	50	37	41	44	38	59	23	30	GASTOS NO FINANCIEROS
A. GASTOS CORRIENTES	24	25	30	22	21	34	22	34	29	28	42	18	27	A. GASTOS CORRIENTES
1. Remuneraciones	9	9	9	10	9	11	8	10	9	10	12	9	8	1. Remuneraciones
2. Bienes y servicios	6	6	7	6	7	7	7	7	7	9	15	4	7	2. Bienes y servicios
3. Transferencias 1/	10	10	14	5	6	16	7	17	13	9	16	6	12	3. Transferencias 1/
B. GASTOS DE CAPITAL	19	8	32	10	16	16	14	7	13	10	16	4	4	B. GASTOS DE CAPITAL
1. Formación bruta de capital	19	8	32	10	16	16	14	7	13	8	16	4	3	1. Formación bruta de capital
2. Otros gastos de capital 2/	0	0	0	0	0	0	0	0	0	2	0	0	1	2. Otros gastos de capital 2/

1/ Incluye el pago de pensiones, donaciones, transferencias y otros gastos corrientes.

2/ Incluye donaciones y transferencias.

3/ Información actualizada al 28 de febrero de 2022

Fuente: MEF

Elaboración: BCRP.Sucursal Arequipa. Departamento de Estudios Económicos

ANEXO 10

MOQUEGUA: GASTOS NO FINANCIEROS DEL GOBIERNO REGIONAL 3/
(Millones de soles)

	2021											2022		
	FEB	MAR	ABR	MAY	JUN	JUL	AGO	SET	OCT	NOV	DIC	ENE	FEB	
GASTOS NO FINANCIEROS	33	46	51	45	50	56	48	50	47	49	118	29	36	GASTOS NO FINANCIEROS
A. GASTOS CORRIENTES	27	32	33	31	33	36	33	38	33	37	92	28	31	A. GASTOS CORRIENTES
1. Remuneraciones	18	19	20	19	20	21	20	19	20	23	31	20	19	1. Remuneraciones
2. Bienes y servicios	7	11	11	10	12	13	11	12	12	13	26	7	10	2. Bienes y servicios
3. Transferencias 1/	1	2	1	1	1	2	1	7	1	1	35	1	1	3. Transferencias 1/
B. GASTOS DE CAPITAL	7	14	18	14	17	20	15	10	14	13	26	1	5	B. GASTOS DE CAPITAL
1. Formación bruta de capital	7	14	18	14	17	20	15	10	14	13	26	1	5	1. Formación bruta de capital
2. Otros gastos de capital 2/	0	0	0	0	0	0	0	0	0	0	0	0	1	2. Otros gastos de capital 2/

1/ Incluye el pago de pensiones, donaciones, transferencias y otros gastos corrientes.

2/ Incluye donaciones y transferencias.

3/ Información actualizada al 28 de febrero de 2022.

Fuente: MEF

Elaboración: BCRP, Sucursal Arequipa. Departamento de Estudios Económicos.

ANEXO 11

MOQUEGUA: GASTOS NO FINANCIEROS DE LOS GOBIERNOS LOCALES 3/
(Millones de soles)

	2021											2022		
	FEB	MAR	ABR	MAY	JUN	JUL	AGO	SET	OCT	NOV	DIC	ENE	FEB	
GASTOS NO FINANCIEROS	20	48	32	39	33	36	35	36	34	39	96	9	30	GASTOS NO FINANCIEROS
A. GASTOS CORRIENTES	11	26	15	16	14	19	16	19	14	16	33	6	14	A. GASTOS CORRIENTES
1. Remuneraciones	3	3	3	3	3	4	3	3	3	3	5	3	3	1. Remuneraciones
2. Bienes y servicios	7	22	12	12	11	14	13	16	11	12	28	3	10	2. Bienes y servicios
3. Transferencias 1/	0	1	1	1	0	1	1	1	0	1	1	0	1	3. Transferencias 1/
B. GASTOS DE CAPITAL	10	22	16	21	19	18	19	17	20	23	63	3	16	B. GASTOS DE CAPITAL
1. Formación bruta de capital	10	22	16	21	19	18	19	17	20	23	63	3	16	1. Formación bruta de capital
2. Otros gastos de capital 2/	0	0	0	0	0	0	0	0	0	0	0	0	1	2. Otros gastos de capital 2/

1/ Incluye el pago de pensiones, donaciones, transferencias y otros gastos corrientes.

2/ Incluye donaciones y transferencias.

3/ Información actualizada al 28 de febrero de 2022.

Fuente: MEF

Elaboración: BCRP, Sucursal Arequipa. Departamento de Estudios Económicos.

ANEXO 12

MOQUEGUA: CRÉDITOS
(Saldo en millones de soles)

ENTIDADES FINANCIERAS	2021											2022		
	FEB	MAR	ABR	MAY	JUN	JUL	AGO	SET	OCT	NOV	DIC	ENE	FEB	
I. BANCO DE LA NACIÓN	36	35	35	35	35	35	35	36	36	36	38	39	40	I. BANCO DE LA NACIÓN
II. AGROBANCO	0	0	0	0	0	0	0	0	0	0	0	0	0	II. AGROBANCO
III. BANCA MÚLTIPLE	1 134	1 150	1 150	1 152	1 153	1 169	1 174	976	973	982	981	971	973	III. BANCA MÚLTIPLE
IV. INST.NO BANCARIAS	489	492	494	498	499	501	510	517	516	523	537	538	543	IV. INST.NO BANCARIAS
Empresas Financieras	87	87	86	86	85	85	85	85	80	82	91	91	93	Empresas Financieras
Cajas Municipales	402	405	409	412	414	417	424	432	436	441	446	447	450	Cajas Municipales
TOTAL	1 659	1 677	1 680	1 684	1 688	1 705	1 719	1 528	1 525	1 542	1 556	1 548	1 556	TOTAL
Moneda Nacional	1 268	1 274	1 275	1 278	1 278	1 278	1 287	1 298	1 302	1 315	1 335	1 337	1 351	Moneda Nacional
Moneda Extranjera	391	403	405	406	410	427	432	230	223	227	221	211	206	Moneda Extranjera

Fuente: SBS y AFP.

Elaboración: BCRP, Sucursal Arequipa. Departamento de Estudios Económicos.



ANEXO 13

MOQUEGUA: DEPÓSITOS
(Saldo en millones de soles)

ENTIDADES FINANCIERAS	2021											2022		
	FEB	MAR	ABR	MAY	JUN	JUL	AGO	SET	OCT	NOV	DIC	ENE	FEB	
I. BANCO DE LA NACIÓN	241	237	236	234	232	226	233	240	237	236	266	253	249	I. BANCO DE LA NACIÓN
II. BANCA MÚLTIPLE	1 161	1 293	1 159	1 154	1 263	1 362	1 406	1 327	1 306	1 399	1 443	1 365	1269	II. BANCA MÚLTIPLE
III. INSTIT. NO BANCARIAS	243	245	243	241	238	243	243	252	250	251	249	249	247	III. INSTIT. NO BANCARIAS
Empresas Financieras	24	24	24	24	23	23	24	23	20	21	23	23	23	Empresas Financieras
Cajas Municipales	219	220	218	217	215	220	220	228	230	231	226	226	224	Cajas Municipales
TOTAL	1 646	1 775	1 638	1 629	1 734	1 831	1 882	1 818	1 792	1 887	1 958	1 866	1766	TOTAL
Moneda Nacional	1 305	1 276	1 286	1 236	1 408	1 496	1 512	1 311	1 296	1 304	1 381	1 328	1305	Moneda Nacional
Moneda Extranjera	341	498	353	393	326	335	370	507	496	583	577	529	460	Moneda Extranjera

Fuente: SBS y AFP.

Elaboración: BCRP, Sucursal Arequipa. Departamento de Estudios Económicos.