

BANCO CENTRAL DE RESERVA DEL PERÚ

SUCURSAL AREQUIPA



**MOQUEGUA: Síntesis de Actividad Económica
Enero 2022¹**

Departamento de Estudios Económicos

¹ En el presente informe participaron: Lizzie Jugo, Nilda Cabrera y Angel Frisancho.



ÍNDICE

| | <i>Página</i> |
|---|---------------|
| RESUMEN EJECUTIVO | 3 |
| I. ACTIVIDAD PRODUCTIVA..... | 5 |
| 1. Actividad primaria | 5 |
| 1.1 Sector agropecuario | 5 |
| 1.2 Sector pesca | 5 |
| 1.3 Sector minería | 7 |
| 2. Otros indicadores sectoriales | 7 |
| 2.1 Sector manufactura | 8 |
| II. CRÉDITO Y DEPÓSITOS..... | 9 |
| 1. Créditos | 9 |
| 2. Depósitos..... | 10 |
| III. EJECUCION DEL PRESUPUESTO DE GASTOS DEL GOBIERNO GENERAL..... | 12 |
| 1. Ejecución del gasto corriente no financiero..... | 12 |
| IV. ANEXOS | 15 |

RESUMEN EJECUTIVO

Principales hechos de importancia

- En el mes de diciembre, los sectores primarios reportaron resultados negativos, el **sector agropecuario** presentó una contracción de 1,3 por ciento, la **pesca** cayó en 45,2 por ciento y, la **actividad minera** registró una caída de 5,0 por ciento, en términos interanuales.
- En cuanto a otros **indicadores de actividad económica**, cayeron la **inversión pública** (-39,6 por ciento) y los **créditos** (-6,7 por ciento); mientras que, la **manufactura** (8,7 por ciento) y los **depósitos** (14,9 por ciento) crecieron en términos interanuales.

Actividad primaria

- El **sector agropecuario** cayó 1,3 por ciento en términos interanuales, sustentado en la contracción de la actividad agrícola (-2,3 por ciento) dada la disminución de las áreas cosechadas de cultivos dirigidos al mercado interno (-4,4 por ciento), resultado atenuado por el incremento de los productos destinados al mercado externo y agroindustria, los que registraron un aumento de 71,3 por ciento. En contraste, el subsector pecuario creció 2,9 por ciento.
- En enero, el **sector pesquero** reportó una caída del 45,2 por ciento debido a los menores desembarques de especies destinadas al consumo humano (-52,5 por ciento), la cual presentó una disminución en la captura de las líneas de fresco, congelados y enlatados. A diferencia de enero de 2021, este año sí se registró el desembarque de anchoveta para uso industrial.
- Al finalizar enero, la **actividad minera** reportó un decrecimiento de 5,0 por ciento frente al periodo comparativo interanual, por los menores niveles de producción de molibdeno (-12,7 por ciento), cobre (-2,6 por ciento), oro (-19,0 por ciento) y plata (-0,6 por ciento) reportado por Southern Perú Copper Corporation (SPCC) ante a las menores leyes de los minerales en el proceso de flotación.

Otros indicadores de actividad económica

- En enero, el **sector fabril** registró una expansión de 8,7 por ciento frente a su periodo comparativo interanual, a causa del mayor dinamismo en la producción de cobre blíster (11,9 por ciento) y cátodos de cobre (4,2 por ciento).
- En enero, los **créditos** registraron una caída del 6,7 por ciento debido a las menores colocaciones de la Banca múltiple y en moneda extranjera. En contraste, los **depósitos** reportaron un crecimiento de 14,9 por ciento gracias a los mayores depósitos a la vista y de ahorro.
- La **inversión pública (formación bruta de capital)**, en enero, sumó S/ 8,5 millones, lo que representa una contracción real de 39,6 por ciento, frente al periodo comparativo; debido a la menor ejecución del Gobierno nacional (-49,5 por ciento) y del Gobierno regional (-54,3 por ciento).

CUADRO N° 1
OTROS INDICADORES DE ACTIVIDAD ECONOMICA
 (Variación % respecto a similar mes del año anterior)

| | Ago.21 | Set.21 | Oct.21 | Nov.21 | Dic.21 | Ene.22 |
|--------------------------|---------------|---------------|---------------|---------------|---------------|---------------|
| Producción industrial 1/ | ↑ 9,8 | ↑ 12,5 | ↓ -27,2 | ↓ -49,4 | ↓ -34,0 | ↑ 8,7 |
| Crédito total 2/ | ↑ 7,1 | ↓ -6,1 | ↓ -7,3 | ↓ -6,9 | ↑ 6,8 | ↓ -6,7 |
| Depósitos 2/ | ↑ 25,6 | ↑ 12,9 | ↑ 13,0 | ↑ 22,2 | ↑ 25,1 | ↑ 14,9 |
| Inversión Pública 1/ | ↑ 41,1 | ↓ -26,0 | ↓ -17,0 | ↓ -32,0 | ↓ -26,1 | ↓ -39,6 |

1/ En términos reales

2/ En términos nominales

Fuente: BCRP – Sucursal Arequipa, SBS, SUNAT, MTPE y MEF.

I. ACTIVIDAD PRODUCTIVA

1. Actividad primaria

1.1 Sector agropecuario

- En el mes de enero, el **sector agropecuario** se contrajo 1,3 por ciento en términos interanuales, sustentado en la contracción de la actividad agrícola (-2,3 por ciento), dada la disminución de áreas cosechadas de cultivos dirigidos al mercado interno (-4,4 por ciento), resultado atenuado por el incremento de los productos destinados al mercado externo y agroindustria, los que registraron un crecimiento de 71,3 por ciento. En contraste, el subsector pecuario creció 2,9 por ciento.

CUADRO N° 2
MOQUEGUA: SECTOR AGROPECUARIO 1/
(Miles de toneladas)

| Subsectores | Estructura | | Enero | | |
|--|-----------------------|------|-------|-------------|-----------------------------------|
| | Porcentual 2020 2/ | 2021 | 2022 | Var. % | Contribución al crecimiento 3/ |
| SECTOR AGRÍCOLA | 84,4 | | | -2,3 | -1,9 |
| Orientada al mercado externo y agroindustria 2/ | 20,9 | | | 71,3 | 1,9 |
| Olivo | 0,1 | 0,0 | 0,0 | - | - |
| Orégano | 7,0 | 0,0 | 0,0 | - | - |
| Palta | 5,7 | 0,1 | 0,3 | 224,7 | 2,2 |
| Vid | 8,0 | 0,1 | 0,0 | -92,1 | -0,8 |
| Orientada al mercado interno 2/ | 63,4 | | | -4,4 | -4,3 |
| Alfalfa | 57,3 | 63,8 | 56,7 | -11,0 | -7,8 |
| Cebolla | 0,5 | 0,0 | 0,3 | 4/ | - |
| Frijol grano seco | 0,0 | 0,0 | 0,0 | 50,6 | 0,1 |
| Haba grano seco | 0,1 | 0,0 | 0,0 | 4/ | - |
| Maíz amiláceo | 0,5 | 0,0 | 0,0 | 562,5 | 0,2 |
| Maíz Choclo | 0,2 | 0,1 | 0,2 | 90,5 | 0,6 |
| Manzana | 0,2 | 0,1 | 0,1 | -44,0 | -0,3 |
| Papa | 1,9 | 0,7 | 0,8 | 19,9 | 0,6 |
| Tuna | 0,8 | 0,2 | 0,2 | 25,0 | 0,2 |
| SECTOR PECUARIO | 15,6 | | | 2,9 | 0,6 |
| Carne de ave | 0,5 | 0,0 | 0,0 | 1,3 | 0,0 |
| Carne de alpaca | 0,2 | 0,0 | 0,0 | 14,4 | 0,0 |
| Carne de ovino | 0,1 | 0,0 | 0,0 | 10,8 | 0,0 |
| Carne de porcino | 2,5 | 0,1 | 0,1 | 2,4 | 0,1 |
| Carne de vacuno | 1,7 | 0,1 | 0,1 | 5,6 | 0,1 |
| Fibra Alpaca | 0,8 | 0,0 | 0,0 | 32,6 | 0,1 |
| Huevos | 0,7 | 0,0 | 0,0 | 5,2 | 0,0 |
| Leche | 9,1 | 1,5 | 1,5 | 0,9 | 0,1 |
| SECTOR AGROPECUARIO | 100,0 | | | -1,3 | -1,3 |

1/ Cifras preliminares.

2/ A precios de 2007.

3/ En base a la estructura de similar periodo de 2021.

4/ Variación mayor a 1 000 por ciento.

Fuente: Ministerio de Agricultura y Riego y Gerencia Regional de Agricultura y Riego - Moquegua

Elaboración: BCRP - Sucursal Arequipa. Departamento de Estudios Económicos.

- El **subsector agrícola**, en enero, experimentó una caída de 2,3 por ciento, debido a las menores áreas cosechadas de productos orientados al mercado interno (-4,4 por ciento), fundamentalmente por los menores volúmenes cosechados de alfalfa (-11,0 por ciento) y, en menor grado, de manzana (-44,0 por ciento). Respecto a los productos destinados al mercado externo y agroindustria, se registró un incremento de 71,3 por ciento, fundamentalmente por el incremento en la cosecha de palta (224,7 por ciento).

- En enero, el **subsector pecuario** mostró una variación positiva de 2,9 por ciento, sustentado esencialmente en el incremento de la producción de carne de vacuno (5,6 por ciento), fibra de alpaca (32,6 por ciento), leche (0,9 por ciento), carne de porcino (2,4 por ciento), huevos (5,2 por ciento), carne de alpaca (14,4 por ciento), carne de ovino (10,8 por ciento) y carne de ave (1,3 por ciento); resultado de la mayor disponibilidad de unidades para la saca y esquila.

1.2 Sector pesca

- En enero la **actividad pesquera** reportó una contracción de 45,2 por ciento debido a la menor captura de especies marinas para el consumo humano directo (-52,5 por ciento), principalmente para la elaboración de congelado (-74,8 por ciento) entre ellas el perico; asimismo, por el menor desembarque de especies para la línea de enlatado (-43,3 por ciento) y fresco (-50,5 por ciento), de especies tales como el tiburón azul, bonito, perico, choro, pulpo, entre otras. Por su parte, se registró la presencia de captura de anchoveta para el consumo industrial en los puertos de Pacocha e Ilo.

CUADRO N° 3
SECTOR PESCA 1/

| | Enero | | |
|---------------------------------|--------------|--------------|--------------|
| | 2021 | 2022 | Var.% |
| Consumo Humano Directo | 9 435 | 4 477 | -52,5 |
| Fresco | 6 130 | 3 038 | -50,5 |
| Congelado | 1 376 | 347 | -74,8 |
| Enlatado | 1 929 | 1 093 | -43,3 |
| Curado | 0 | 0 | - |
| Consumo Humano Indirecto | 0 | 9 407 | - |
| SECTOR PESCA 2/ | | | -45,2 |

1/ Cifras preliminares.

2/ A precios de 2007.

Fuente: Ministerio de la Producción – PRODUCE y Gerencia regional de la Producción Moquegua.

Elaboración: BCRP - Sucursal Arequipa. Departamento de Estudios Económicos.

- En enero 2022, el **precio promedio internacional de la harina de pescado** registró US\$ 1 647 por tonelada, lo que significó un alza de 11,2 por ciento en el periodo interanual y un incremento mensual de 1,0 por ciento.

GRÁFICO N° 1
COTIZACIÓN INTERNACIONAL DE HARINA DE PESCADO
(Hamburgo - US\$/TM)

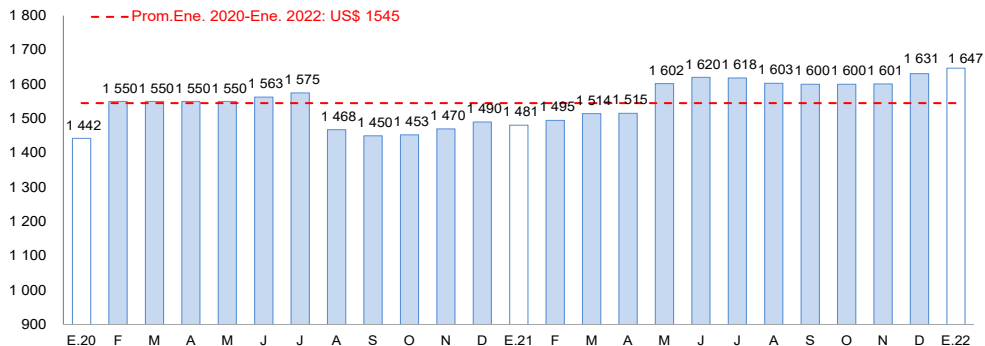

Fuente: Reuters y Bloomberg.

Elaboración: BCRP – Sucursal Arequipa. Departamento de Estudios Económicos

1.3 Sector minería

- En enero, la **actividad minera** se contrajo 5,0 por ciento en el periodo interanual, a causa de los menores volúmenes en la producción de molibdeno (-12,7 por ciento), cobre (-2,6 por ciento), oro (-19,0 por ciento) y plata (-0,6 por ciento), reportado por Southern Perú Copper Corporation (SPCC) ante la menor recuperación de los minerales en el proceso de flotación. A nivel de regiones, Moquegua ocupó el tercer lugar en la producción de molibdeno, al aportar el 12,6 por ciento de la producción nacional; en tanto que, obtuvo el octavo lugar en la producción cuprífera, al contribuir con el 6,7 por ciento del total producido.
- La región comenzó el año liderando las inversiones mineras en el Perú, al alcanzar la cifra de US\$ 102,4 millones, lo que representó una expansión de 38,9 por ciento. Este resultado se explicó por el avance del proyecto “Quellaveco” que espera iniciar operaciones el presente año, realizada por la empresa minera Anglo American Quellaveco (36,4 por ciento). Su inversión se destinó principalmente a los rubros de planta beneficio y equipamiento minero.

CUADRO N° 4
SECTOR MINERÍA 1/

Unidades recuperables

(Variación % real respecto a similar periodo del año anterior)

| Mineral | Estructura | | Enero | | | Contribución al crecimiento 3/ |
|--------------------------|--------------|---------|--------|--------|-------------|--------------------------------|
| | Porcentual | 2020 2/ | 2021 | 2022 | Var.% | |
| Cobre (TMF) | 76,3 | | 12 535 | 12 211 | -2,6 | -1,9 |
| Oro (KGF) | 0,3 | | 12 | 10 | -19,0 | -0,1 |
| Plata (KGF) | 2,6 | | 5 844 | 5 810 | -0,6 | 0,0 |
| Molibdeno (TMF) | 20,9 | | 379 | 331 | -12,7 | -3,0 |
| SECTOR MINERÍA 2/ | 100,0 | | | | -5,0 | -5,0 |

1/ Cifras preliminares.

2/ A precios de 2007.

3/ En base a la estructura de similar periodo de 2021.

Fuente: Ministerio de Energía y Minas.

Elaboración: BCRP - Sucursal Arequipa. Departamento de Estudios Económicos.

GRÁFICO N° 2
VARIACIÓN DE LA PRODUCCIÓN MINERA

(Variación % real respecto a similar mes del año anterior)

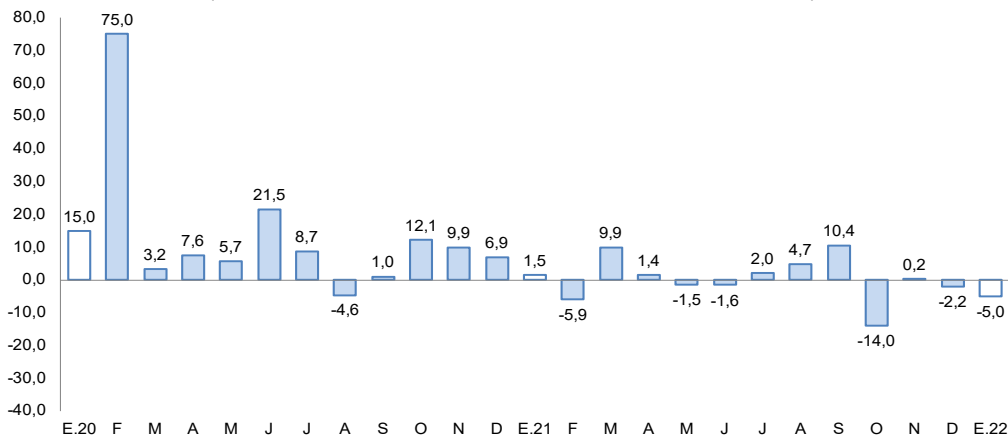

Fuente: Ministerio de Energía y Minas.

Elaboración: BCRP, Sucursal Arequipa, Departamento de Estudios Económicos.

- La **cotización internacional de los principales metales**, en el mes de enero, reportaron resultados positivos. El precio promedio del cobre (US\$/TM 9 772) subió 2,3 por ciento, impulsado por la política monetaria expansiva de China, el aumento de las ventas de vehículos eléctricos, entre otros factores. Asimismo, se registró un incremento en el precio promedio del oro (US\$/oz.tr. 1 817) en 1,6 por ciento, por el

aumento de la tasa de inflación de Estados Unidos, las expectativas de un alza en la tasa de interés por parte de la FED, y por las preocupaciones por el conflicto geopolítico entre Ucrania y Rusia. Por su parte, la plata (US\$/oz.tr. 23) subió su precio promedio en 2,7 por ciento; mientras que los precios del plomo (ϕUS\$/lb. 106) y del zinc (ϕUS\$/lb. 164), crecieron en 1,3 y 5,5 por ciento, respectivamente.

2. Otros indicadores sectoriales

2.1 Sector manufactura

- En enero, el **sector manufactura** registró una expansión de 8,7 por ciento, ante la mayor fabricación de cobre blíster (11,9 por ciento), cátodos de cobre (4,2 por ciento) y por el registro de producción de harina y aceite de pescado debido al mayor desembarque de anchoveta. Sin embargo, decreció la producción de conservas y congelado de pescado (-23,7 por ciento), oro refinado (-29,3 por ciento) y plata refinada (-8,2 por ciento), que atenuaron parcialmente el resultado del sector.

CUADRO N° 5
SECTOR MANUFACTURA 1/
(Variación % real respecto a similar periodo del año anterior)

| Ramas de actividad | Estructura porcentual 2020 2/ | Enero | |
|-------------------------------|-------------------------------|------------|-----------------|
| | | Var.% | Contribución 3/ |
| MANUFACTURA PRIMARIA | | | |
| Conservas y congelado pescado | 0,1 | -23,7 | 0,0 |
| Harina y aceite de pescado | 0,0 | n.d | - |
| Cobre blíster | 56,7 | 11,9 | 6,3 |
| Cátodos de cobre | 41,9 | 4,2 | 1,9 |
| Oro refinado | 0,0 | -29,3 | 0,0 |
| Plata refinada | 1,3 | -8,2 | -0,1 |
| SECTOR MANUFACTURA | 100,0 | 8,7 | 8,7 |

1/ Cifras preliminares.

2/ A precios de 2007.

3/ En base a la estructura de similar periodo de 2021.

Fuente: Ministerios de la Producción y de Energía y Minas

Elaboración: BCRP, Sucursal Arequipa. Departamento de Estudios Económicos.

GRÁFICO N° 3
VARIACIÓN DE LA MANUFACTURA PRIMARIA
(Variación % real respecto a similar mes del año anterior)

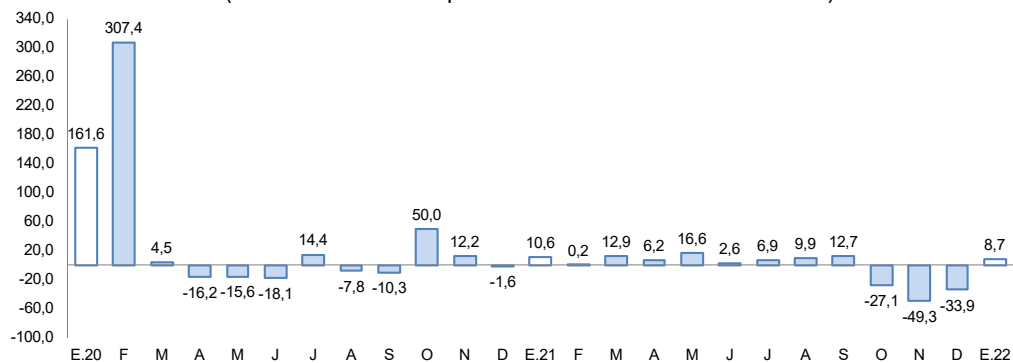

Fuente: Empresas Industriales.

Elaboración: BCRP, Sucursal Arequipa, Departamento de Estudios Económicos

II. CRÉDITO Y DEPÓSITOS

1. Créditos

- Al cierre de enero, **los créditos** registraron un saldo de S/ 1 548 millones, lo que representó una caída del 6,7 por ciento respecto a similar período del año anterior. Según su estructura por instituciones, la Banca múltiple agrupó el 62,7 por ciento del total de colocaciones y reportó una caída del 14,2 por ciento; las Instituciones no bancarias representaron el 34,8 por ciento del total y registraron un crecimiento del 9,6 por ciento gracias a los mayores créditos de las Cajas Municipales (11,0 por ciento) y Financieras (3,2 por ciento). Finalmente, el Banco de la Nación tuvo una participación del 2,5 y creció 8,1 por ciento.

CUADRO N° 6
CREDITO DIRECTO
(Saldos en millones de soles)

| | Estructura % Ene - 22 | Enero | | Var.% Nominal Ene -22 / Ene -21 |
|-----------------------------------|--------------------------|--------------|--------------|------------------------------------|
| | | 2021 | 2022 | |
| Banco de la Nación 1/ | 2,5 | 36 | 39 | 8,1 |
| Agrobanco 2/ | 0,0 | 0 | 0 | - |
| Banca múltiple | 62,7 | 1 131 | 971 | -14,2 |
| Instituciones no bancarias | 34,8 | 491 | 538 | 9,6 |
| Financieras | 5,9 | 88 | 91 | 3,2 |
| Cajas Municipales | 28,9 | 402 | 447 | 11,0 |
| Cajas Rurales | 0,0 | 0 | 0 | - |
| Edpymes | 0,0 | 0 | 0 | - |
| Arrendamiento Financiero | 0,0 | 0 | 0 | - |
| TOTAL | 100,0 | 1 658 | 1 548 | -6,7 |
| Empresas | 69,1 | 1 171 | 1 070 | -8,7 |
| Personas | 30,9 | 487 | 478 | -1,9 |
| Consumo | 22,3 | 338 | 344 | 1,9 |
| Hipotecario | 8,6 | 149 | 133 | -10,7 |
| MN | 86,4 | 1 270 | 1 337 | 5,3 |
| ME | 13,6 | 388 | 211 | -45,7 |
| ME (Millo.US\$) | | 107 | 55 | -48,6 |

1/ Considera sólo los créditos de consumo e hipotecario.

2/ No considera los créditos a las demás empresas del sistema financiero.

Fuente: SBS y AFP.

Elaboración: BCRP, Sucursal Arequipa. Departamento de Estudios Económicos.

- Según el **tipo de moneda**, las colocaciones en moneda nacional representaron el 86,4 por ciento del total y reportaron un crecimiento interanual de 5,3 por ciento, mientras que los créditos en moneda extranjera presentaron una caída del 45,7 por ciento. Así, el **coeficiente de dolarización** para el mes de enero fue de 13,6 por ciento, 9,8 puntos porcentuales por debajo del reportado en similar periodo del 2021.
- Con respecto al **tipo de crédito**, los créditos otorgados al sector empresarial representaron el 69,1 por ciento del total y registraron una caída del 8,7 por ciento. Por su parte, los créditos personales agruparon el 30,9 por ciento restante y cayeron 1,9 por ciento debido a las menores colocaciones hipotecarias (-10,7 por ciento).

GRAFICO N° 5
VARIACIÓN DE LOS CRÉDITOS
(Variación % respecto a similar mes del año anterior)

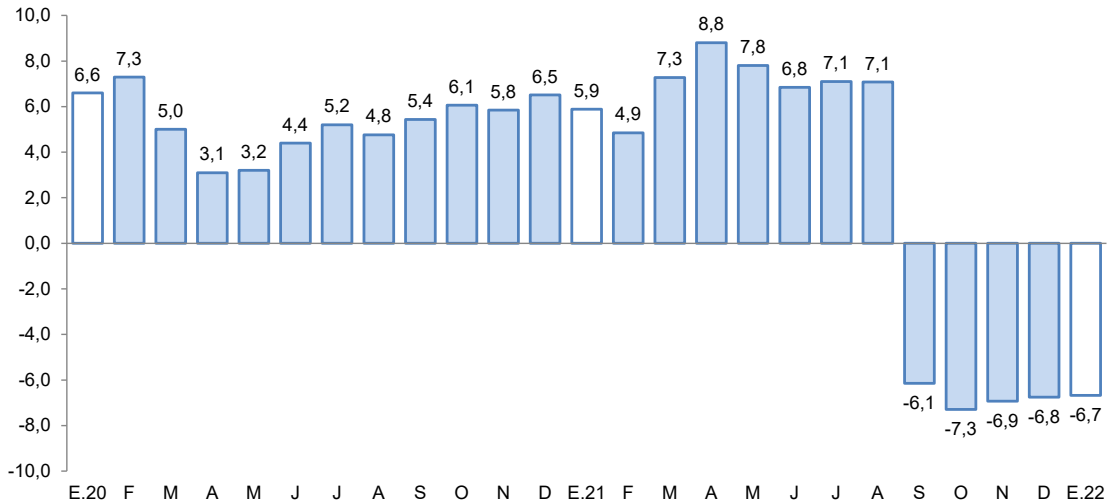

Fuente: Superintendencia de Banca, Seguros y AFP.
Elaboración: BCRP, Sucursal Arequipa, Departamento de Estudios Económicos.

- La tasa de **morosidad** en diciembre del 2021 fue de 3,0 por ciento, ubicándose en el mismo nivel que en el periodo comparable anterior. Las mayores tasas de morosidad correspondieron a las Empresas financieras (3,6 por ciento) y Cajas Municipales (3,2 por ciento). Por el contrario, las menores tasas de morosidad se registraron en la Banca múltiple (3,0 por ciento) y el Banco de la Nación (2,1 por ciento).

GRAFICO N° 6
TASA DE MOROSIDAD 1/2/
(Porcentaje)

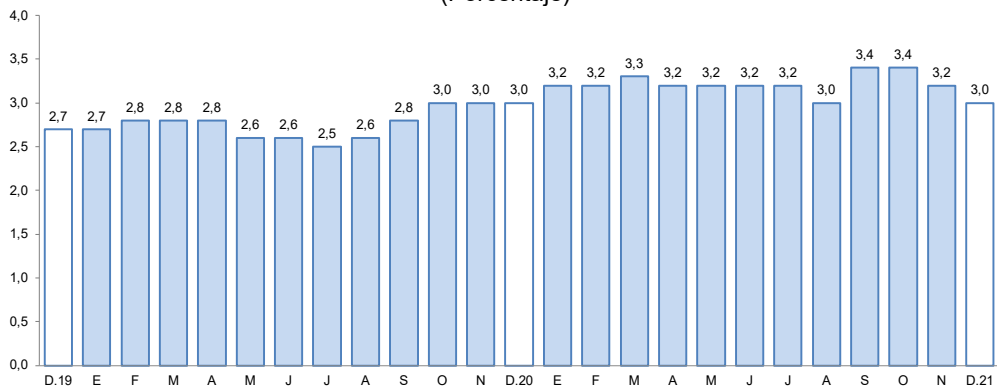

1/ Preliminar.

2/ Morosidad = (créditos vencidos + créditos en cobranza judicial) / colocaciones brutas.

Elaboración: BCRP, Sucursal Arequipa, Departamento de Estudios Económicos.

2. Depósitos

- En el primer mes del año, los saldos de **depósitos** en la región fueron de S/ 1 866 millones, lo que significó un incremento del 14,9 por ciento frente al comparativo interanual. Según el tipo de instituciones, las operaciones de la Banca Múltiple agruparon el 73,1 por ciento y registraron un crecimiento del 20,4 por ciento; el Banco de la Nación tuvo una participación del 13,6 por ciento y creció 3,1 por ciento. Finalmente, las Instituciones no bancarias acumularon el 13,3 por ciento restante y reportaron un crecimiento del 1,2 por ciento.

**CUADRO N° 7
DEPÓSITOS**

(Saldos en millones de soles)

| | Estructura % Ene - 22 | Enero | | Var.% Nominal Ene -22 / Ene -21 |
|-----------------------------------|--------------------------|--------------|--------------|------------------------------------|
| | | 2021 | 2022 | |
| Banco de la Nación | 13,6 | 245 | 253 | 3,1 |
| Banca Múltiple | 73,1 | 1 133 | 1 365 | 20,4 |
| Instituciones No Bancarias | 13,3 | 246 | 249 | 1,2 |
| Financieras | 1,2 | 24 | 23 | -3,0 |
| Cajas Municipales | 12,1 | 222 | 226 | 1,7 |
| Cajas Rurales | 0,0 | 0 | 0 | - |
| TOTAL | 100,0 | 1 624 | 1 866 | 14,9 |
| Vista | 27,4 | 422 | 512 | 21,3 |
| Ahorro | 56,5 | 859 | 1 055 | 22,8 |
| A plazo | 16,0 | 343 | 299 | -12,6 |
| MN | 71,7 | 1 297 | 1 338 | 3,2 |
| ME | 28,3 | 327 | 529 | 61,4 |
| ME (Mill. US\$) | | 90 | 138 | 52,9 |

Fuente: SBS y AFP

Elaboración: BCRP, Sucursal Arequipa. Departamento de Estudios Económicos.

- De acuerdo con el **tipo de moneda**, el 71,7 por ciento del total de depósitos se realizaron en moneda nacional y reportaron un crecimiento del 3,2 por ciento; mientras que las operaciones en moneda extranjera crecieron 61,4 por ciento en términos interanuales. Por tanto, el **coeficiente de dolarización** para el mes de enero se ubicó en 28,3 por ciento, 8,2 puntos porcentuales por encima del registrado en similar periodo del 2021.

**GRÁFICO N° 7
VARIACION DE LOS DEPÓSITOS**

(Variación % respecto a similar mes del año anterior)

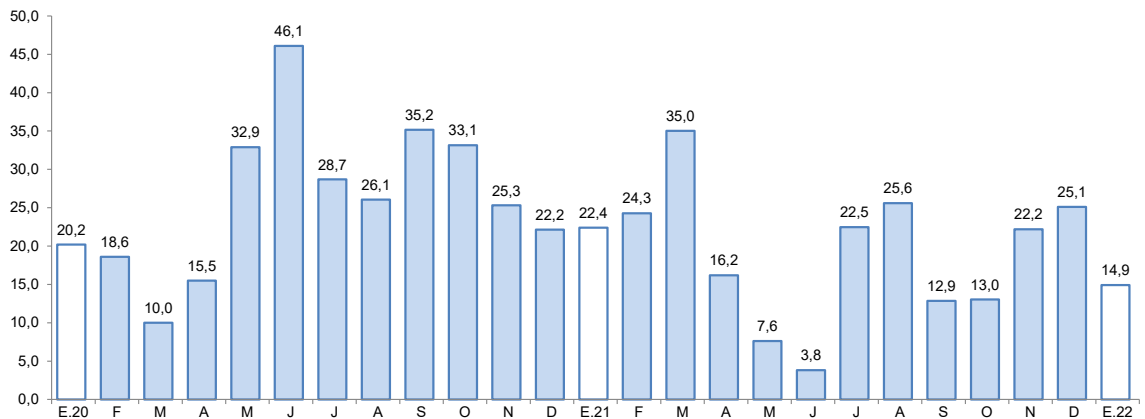

Fuente: Superintendencia de Banca, Seguros y AFP.

Elaboración: BCRP, Sucursal Arequipa, Departamento de Estudios Económicos.

- Según la **modalidad de captación**, el 56,5 por ciento del total de operaciones correspondieron a depósitos de ahorro, los que mostraron una expansión de 22,8 por ciento respecto a su comparativo interanual; seguidos por los depósitos a la vista, que participaron del 27,4 por ciento de las operaciones, evidenciando una expansión de 21,3 por ciento; y, finalmente, se ubicaron los depósitos a plazo, que canalizaron el 16,0 por ciento restante y evidenciaron una caída del 12,6 por ciento.
- El **ratio colocaciones/depósitos**, en enero, fue de 0,83, cifra menor al valor registrado en el mismo mes del año anterior (1,02).

III. EJECUCION DEL PRESUPUESTO DE GASTOS DEL GOBIERNO GENERAL

1. Ejecución del gasto corriente no financiero

- En enero, la ejecución del gasto corriente fue de S/ 52,1 millones, reportando una expansión real de 2,9 por ciento en el período interanual, resultado explicado principalmente por los mayores desembolsos del Gobierno nacional (4,2 por ciento), Gobierno regional (2,7 por ciento) y los Gobiernos locales (0,2 por ciento).

CUADRO N° 8
MOQUEGUA: EJECUCIÓN DEL GASTO CORRIENTE NO FINANCIERO 1/2
(Millones de soles)

| | Enero | | |
|---|-----------|-----------|----------------|
| | 2021 | 2022 | Var. % real |
| I. GASTOS CORRIENTES | 48 | 52 | 2,9 |
| Gobierno nacional | 17 | 18 | 4,2 |
| Gobierno regional | 26 | 28 | 2,7 |
| Gobiernos locales | 5 | 6 | 0,2 |
| Remuneraciones | 32 | 31 | -9,1 |
| Gobierno nacional | 9 | 9 | -12,1 |
| Gobierno regional | 20 | 20 | -6,3 |
| Gobiernos locales | 3 | 3 | -18,1 |
| Bienes y Servicios | 11 | 14 | 25,1 |
| Gobierno nacional | 4 | 4 | 2,7 |
| Gobierno regional | 5 | 7 | 40,6 |
| Gobiernos locales | 2 | 3 | 31,0 |
| Transferencias 1/ | 5 | 7 | 33,0 |
| Gobierno nacional | 4 | 6 | 48,3 |
| Gobierno regional | 1 | 1 | 1,4 |
| Gobiernos locales | 0 | 0 | -28,5 |
| II. FORMACIÓN BRUTA DE CAPITAL | 13 | 8 | -39,6 |
| Gobierno nacional | 8 | 4 | -49,5 |
| Gobierno regional | 3 | 1 | -54,3 |
| Gobiernos locales | 3 | 3 | 5,8 |
| III OTROS GASTOS DE CAPITAL 2/ | 0 | 0 | - |
| GASTO NO FINANCIERO TOTAL (I+II+III) | 61 | 61 | -6,3 |
| Gobierno nacional | 25 | 23 | -13,2 |
| Gobierno regional | 29 | 29 | -2,6 |
| Gobiernos locales | 8 | 9 | 2,0 |

1/ Información actualizada al 31 de enero de 2022.

2/ Comprende el gasto en remuneraciones, bienes y servicios y pensiones.

Fuente: MEF

Elaboración: BCRP, Sucursal Arequipa. Departamento de Estudios Económicos.

- En enero, la **inversión pública (formación bruta de capital)** fue de S/ 8,5 millones, lo que representó una contracción real de 39,6 por ciento, frente al periodo comparativo, debido a la menor ejecución del Gobierno nacional (-49,5 por ciento) y el Gobierno regional (-54,3 por ciento). Por el contrario, los Gobiernos locales incrementaron su ejecución presupuestal en 5,8 por ciento.
- De esta manera, el avance de la inversión pública fue del 1,0 por ciento del PIM, proveniente de la ejecución del Gobierno nacional (1,4 por ciento); los Gobiernos locales registraron un avance de 0,8 por ciento, y el Gobierno regional reportó una ejecución de 0,7 por ciento.

GRAFICO N° 7
MOQUEGUA: VARIACION DE LA INVERSION PÚBLICA
(Variación % real)

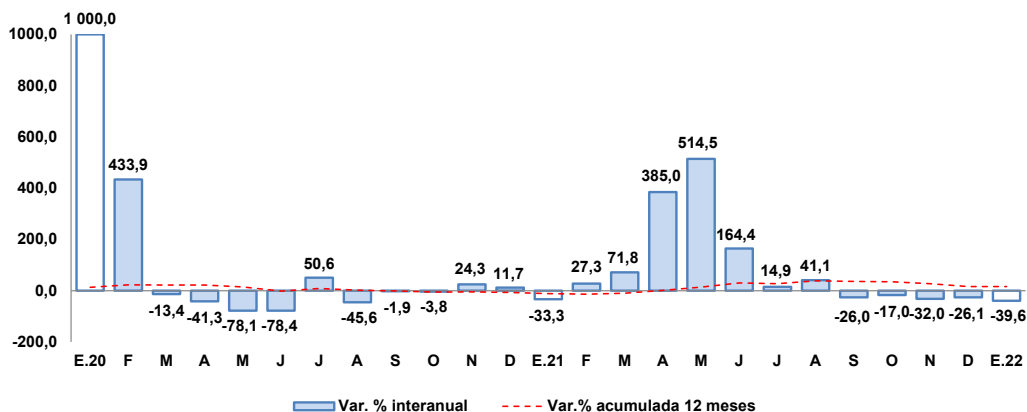

Fuente: MEF.

Elaboración: BCRP, Sucursal Arequipa, Departamento de Estudios Económicos.

- Los principales proyectos que se ejecutaron en los tres niveles de gobierno, en el mes de enero, fueron:

Por el Gobierno nacional:

- Mejoramiento y recuperación del camino vecinal, distrito de Samegua, provincia de Mariscal Nieto; con un monto de inversión de S/ 950,0 mil.
- Creación de los servicios de innovación tecnológica de la cadena productiva de los productos hidrobiológicos en la región Moquegua; con S/ 848,6 mil.
- Mejoramiento de la carretera Carumas - Chilitia, por niveles de servicio, provincias de Mariscal Nieto, General Sanchez Cerro y Arequipa; departamentos de Moquegua y Arequipa; con un monto de S/ 765,4 mil.
- Mejoramiento de la carretera Dv. Torata – Límite Regional Arequipa – Moquegua, tramo: Puquina – Chacahuayo, distrito de Puquina, provincia de General Sánchez Cerro; con una inversión de S/ 521,6 mil.
- Mejoramiento del servicio de formación superior de la Escuela Profesional de Ingeniería de Sistemas e Informática en la sede universitaria de Ilo de la Universidad Nacional de Moquegua, distrito Pacocha – Ilo; por S/ 408,0 mil.

Por el Gobierno regional:

- Operación y mantenimiento – Pasto Grande; con un monto de S/ 717,8 mil.
- Ampliación de la frontera agrícola Lomas de Ilo - Moquegua; con una inversión de S/ 163,6 mil.
- Mejoramiento del servicio educativo en la I.E. Emblemática Almirante Miguel Grau Seminario, sector Pampa Inalámbrica, Ilo; con un monto de S/ 64,3 mil.
- Reparación de la línea de conducción en el sifón Tumilaca en la localidad de Chirilo, Samegua – Mariscal Nieto; por S/ 41,7 mil.
- Reparación de defensa ribereña en el sector Alto Moquegua, distrito de Samegua, provincia Mariscal Nieto, por un monto de S/ 35,0 mil.



Por los **Gobiernos locales:**

- Mejoramiento de los servicios del Camal Municipal de la ciudad de Moquegua, provincia de Mariscal Nieto; con un monto de S/ 233,8 mil
- Mejoramiento y ampliación del sistema de drenaje para aguas pluviales en el C.P. San Francisco, distrito de Moquegua – Mariscal Nieto; por S/ 218,5 mil.
- Reparación de pista en diversas avenidas del Cercado de Moquegua; con un monto de S/ 149,9 mil.
- Mejoramiento del servicio de transitabilidad vehicular y peatonal en la avenida San Antonio Sur en el tramo desde la Av. Santa Cruz hasta la Av. San Antonio en el Centro Poblado San Antonio del distrito de Moquegua – Mariscal Nieto; con un monto de inversión de S/ 144,5 mil.
- Creación del puente colgante peatonal sobre el río Sacohaya en el sector de Pampa Molino del centro poblado de Sacohaya, distrito de Ubinas – General Sanchez Cerro; con un monto de S/ 140,7 mil.

IV. ANEXOS

ANEXO 1

MOQUEGUA: PRODUCCION AGROPECUARIA 1/
(Toneladas métricas)

| PRODUCTOS | 2021 | | | | | | | | | | | | 2022 | PRODUCTOS | |
|------------------------|-------|-------|-------|-------|-------|-------|-------|-------|-------|-------|-------|-------|-------|------------------------|-----------------|
| | ENE | FEB | MAR | ABR | MAY | JUN | JUL | AGO | SET | OCT | NOV | DIC | ENE | | |
| AGRICOLA | | | | | | | | | | | | | | | AGRICOLA |
| Alfalfa | 63762 | 64510 | 63222 | 62335 | 61466 | 58119 | 56741 | 56051 | 55479 | 54764 | 44241 | 52141 | 56728 | Alfalfa | |
| Cebolla | 0 | 235 | 1923 | 316 | 0 | 0 | 0 | 0 | 0 | 29 | 341 | 126 | 347 | Cebolla | |
| Chirimoya | 0 | 0 | 0 | 60 | 109 | 47 | 16 | 0 | 0 | 0 | 0 | 0 | 0 | Chirimoya | |
| Damasco | 0 | 0 | 0 | 0 | 0 | 0 | 0 | 0 | 0 | 0 | 0 | 0 | 0 | Damasco | |
| Frijo grano seco | 15 | 0 | 3 | 0 | 0 | 0 | 2 | 0 | 0 | 0 | 0 | 0 | 23 | Frijo grano seco | |
| Haba grano seco | 0 | 0 | 0 | 9 | 109 | 0 | 0 | 7 | 4 | 11 | 3 | 8 | 3 | Haba grano seco | |
| Maíz Amiláceo | 3 | 0 | 3 | 55 | 618 | 123 | 14 | 0 | 0 | 0 | 0 | 18 | 21 | Maíz Amiláceo | |
| Maíz Chala | 0 | 0 | 0 | 0 | 0 | 0 | 0 | 0 | 0 | 0 | 0 | 0 | 0 | Maíz Chala | |
| Maíz Cholo | 129 | 130 | 134 | 17 | 33 | 16 | 16 | 16 | 0 | 0 | 133 | 143 | 246 | Maíz Cholo | |
| Manzana | 90 | 118 | 218 | 79 | 0 | 0 | 0 | 0 | 0 | 0 | 0 | 0 | 50 | Manzana | |
| Olivo | 0 | 0 | 0 | 0 | 12 | 91 | 90 | 159 | 5 | 0 | 0 | 0 | 0 | Olivo | |
| Orégano | 0 | 0 | 5 | 480 | 318 | 18 | 16 | 0 | 157 | 0 | 391 | 172 | 0 | Orégano | |
| Palto | 89 | 281 | 640 | 878 | 1433 | 1279 | 814 | 630 | 576 | 313 | 557 | 524 | 289 | Palto | |
| Papa | 670 | 1388 | 1613 | 2547 | 697 | 31 | 0 | 0 | 0 | 55 | 81 | 108 | 803 | Papa | |
| Tuna | 159 | 328 | 578 | 808 | 51 | 52 | 0 | 58 | 77 | 99 | 112 | 132 | 199 | Tuna | |
| Vid | 65 | 340 | 1314 | 988 | 1813 | 1383 | 38 | 0 | 0 | 0 | 0 | 6 | 5 | Vid | |
| Otros Agrícolas | | | | | | | | | | | | | | Otros Agrícolas | |
| Ají pprika | 0 | 0 | 0 | 0 | 0 | 0 | 0 | 3 | 0 | 0 | 0 | 0 | 0 | Aj pprika | |
| Haba grano verde | 22 | 35 | 129 | 46 | 68 | 0 | 0 | 0 | 0 | 0 | 4 | 7 | 30 | Haba grano verde | |
| Lcuma | 13 | 54 | 64 | 0 | 0 | 0 | 0 | 0 | 0 | 0 | 0 | 0 | 5 | Lcuma | |
| Maiz amarillo duro | 44 | 30 | 46 | 31 | 27 | 0 | 4 | 0 | 0 | 0 | 0 | 7 | 63 | Maiz amarillo duro | |
| Maiz morado | 44 | 28 | 46 | 21 | 20 | 0 | 20 | 0 | 14 | 0 | 0 | 0 | 96 | Maiz morado | |
| Melocotn | 21 | 56 | 57 | 9 | 0 | 0 | 0 | 0 | 0 | 0 | 0 | 0 | 24 | Melocotn | |
| Quinua | 0 | 0 | 0 | 1 | 28 | 2 | 0 | 0 | 0 | 0 | 0 | 0 | 0 | Quinua | |
| Sanda | 51 | 25 | 0 | 0 | 0 | 0 | 0 | 0 | 102 | 0 | 178 | 177 | 100 | Sanda | |
| Tomate | 0 | 28 | 55 | 0 | 0 | 27 | 0 | 0 | 0 | 0 | 32 | 61 | 34 | Tomate | |
| Zapallo | 0 | 47 | 174 | 52 | 0 | 0 | 20 | 0 | 0 | 329 | 275 | 0 | 0 | Zapallo | |
| PECUARIO | | | | | | | | | | | | | | PECUARIO | |
| Carne de ave | 14 | 14 | 13 | 14 | 12 | 11 | 24 | 25 | 15 | 18 | 22 | 15 | 14 | Carne de ave | |
| Carne de alpaca | 9 | 10 | 9 | 9 | 11 | 10 | 11 | 11 | 12 | 12 | 11 | 15 | 10 | Carne de alpaca | |
| Carne de ovino | 6 | 6 | 6 | 4 | 5 | 6 | 5 | 6 | 7 | 7 | 6 | 6 | 7 | Carne de ovino | |
| Carne de porcino | 100 | 93 | 102 | 89 | 102 | 113 | 101 | 90 | 83 | 100 | 105 | 151 | 102 | Carne de porcino | |
| Carne de vacuno | 60 | 44 | 48 | 49 | 50 | 57 | 62 | 58 | 66 | 65 | 69 | 92 | 63 | Carne de vacuno | |
| Huevo | 27 | 25 | 31 | 26 | 29 | 25 | 26 | 27 | 31 | 36 | 30 | 28 | 28 | Huevo | |
| Leche | 1521 | 1376 | 1536 | 1493 | 1532 | 1518 | 1501 | 1511 | 1458 | 1512 | 1473 | 1545 | 1535 | Leche | |
| Otros Pecuarios | | | | | | | | | | | | | | Otros Pecuarios | |
| Carne de llama | 5 | 5 | 5 | 4 | 4 | 5 | 5 | 5 | 5 | 6 | 6 | 7 | 5 | Carne de llama | |
| Carne de caprino | 1 | 1 | 1 | 1 | 1 | 1 | 1 | 1 | 1 | 1 | 1 | 1 | 1 | Carne de caprino | |
| Lana | 0 | 0 | 0 | 0 | 0 | 0 | 0 | 0 | 1 | 1 | 1 | 0 | 0 | Lana | |
| Fibra de alpaca | 2 | 0 | 2 | 3 | 0 | 0 | 0 | 0 | 3 | 1 | 21 | 18 | 3 | Fibra de alpaca | |
| Fibra de llama | 0 | 0 | 0 | 0 | 0 | 0 | 0 | 0 | 0 | 2 | 3 | 3 | 0 | Fibra de llama | |

1/ Cifras Preliminares

Fuente: Ministerio de Agricultura y Gerencia Regional de Agricultura y Riego - Moquegua.

Elaboracin: BCRP - Sucursal Arequipa. Departamento de Estudios Econmicos.



ANEXO 2

**MOQUEGUA: EXTRACCIÓN DE ESPECIES HIDROBIOLÓGICAS 1/
(Toneladas métricas)**

| ESPECIES | 2021 | | | | | | | | | | | | 2022 | ESPECIES |
|---------------|--------------|---------------|---------------|---------------|--------------|---------------|---------------|--------------|--------------|--------------|--------------|---------------|--------------|---------------|
| | ENE | FEB | MAR | ABR | MAY | JUN | JUL | AGO | SET | OCT | NOV | DIC | ENE | |
| CHD 2/ | 9 435 | 3 542 | 3 267 | 1 411 | 1 603 | 2 095 | 1 050 | 724 | 4 308 | 2 702 | 2 889 | 4 208 | 4 477 | CHD 2/ |
| 1. Fresco | 6 130 | 2 080 | 2 100 | 1 227 | 1 350 | 1 430 | 293 | 459 | 3 785 | 2 373 | 2 222 | 2 704 | 3 038 | 1. Fresco |
| 2. Congelado | 1 376 | 694 | 0 | 71 | 235 | 639 | 756 | 263 | 293 | 0 | 171 | 1 255 | 347 | 2. Congelado |
| 3. Enlatado | 1 929 | 767 | 1 167 | 113 | 18 | 26 | 0 | 0 | 230 | 329 | 495 | 250 | 1 093 | 3. Enlatado |
| 4. Curado | 0 | 0 | 0 | 0 | 0 | 1 | 0 | 1 | 1 | 0 | 1 | 0 | 0 | 4. Curado |
| CHI 3/ | 0 | 11 297 | 32 588 | 23 507 | 4 676 | 25 759 | 15 643 | 2 158 | 42 | 406 | 8 076 | 35 683 | 9 407 | CHI 3/ |

1/ Cifras preliminares

2/ Consumo Humano Directo

3/ Consumo Humano Indirecto

Fuente: Ministerio de la Producción - PRODUCE.

Elaboración: BCRP - Sucursal Arequipa. Departamento de Estudios Económicos.



ANEXO 3

MOQUEGUA: PRODUCCIÓN MINERA 1/
(unidades recuperables)

| PRODUCTOS | 2021 | | | | | | | | | | | | 2022 | PRODUCTOS | |
|-------------------------|--------|--------|--------|--------|--------|--------|--------|--------|--------|--------|--------|--------|--------|-----------------|-------------------------|
| | ENE | FEB | MAR | ABR | MAY | JUN | JUL | AGO | SET | OCT | NOV | DIC | ENE | | |
| MINERÍA METÁLICA | | | | | | | | | | | | | | | MINERÍA METÁLICA |
| Cobre (TMF) | 12 535 | 11 390 | 13 239 | 12 935 | 13 462 | 13 168 | 13 933 | 13 798 | 14 182 | 11 931 | 13 637 | 13 937 | 12 211 | Cobre (TMF) | |
| Oro (KGF) | 12 | 9 | 15 | 13 | 10 | 10 | 12 | 12 | 13 | 11 | 11 | 12 | 10 | Oro (KGF) | |
| Plata (KGF) | 5 844 | 4 908 | 7 741 | 6 764 | 7 142 | 5 998 | 6 469 | 7 968 | 7 041 | 5 476 | 6 473 | 6 943 | 5 810 | Plata (KGF) | |
| Molibdeno (TMF) | 379 | 311 | 343 | 314 | 344 | 317 | 306 | 317 | 382 | 315 | 339 | 356 | 331 | Molibdeno (TMF) | |

1/ Cifras preliminares

Fuente: Ministerio de Energía y Minas.

Elaboración: BCRP - Sucursal Arequipa. Departamento de Estudios Económicos.



ANEXO 4

**MOQUEGUA: ÍNDICE DE PRODUCCIÓN MANUFACTURERA 1/
(Base 2007=100,0)**

| DESCRIPCIÓN | 2021 | | | | | | | | | | | | 2022 | DESCRIPCIÓN |
|----------------------------------|--------------|--------------|--------------|--------------|--------------|--------------|--------------|--------------|--------------|--------------|-------------|-------------|--------------|----------------------------------|
| | ENE | FEB | MAR | ABR | MAY | JUN | JUL | AGO | SET | OCT | NOV | DIC | ENE | |
| MANUFACTURA PRIMARIA | 142,1 | 134,5 | 160,7 | 128,7 | 144,3 | 126,8 | 158,5 | 143,8 | 149,0 | 141,1 | 70,9 | 99,6 | 154,4 | MANUFACTURA PRIMARIA |
| Conservas y Congelado de Pescado | 444,6 | 251,3 | 2,0 | 33,5 | 235,6 | 303,9 | 339,2 | 252,0 | 14,6 | 0,0 | 45,0 | 342,6 | 339,2 | Conservas y Congelado de Pescado |
| Harina y Aceite de Pescado | 0,0 | 23,8 | 77,2 | 57,3 | 11,0 | 63,0 | 37,6 | 5,1 | 0,1 | 0,9 | 20,1 | 84,9 | 22,3 | Harina y Aceite de Pescado |
| Cobre Blister | 137,6 | 129,3 | 164,3 | 108,1 | 150,6 | 119,5 | 162,5 | 135,5 | 147,9 | 145,1 | 40,1 | 121,3 | 154,0 | Cobre Blister |
| Cátodos de Cobre | 161,8 | 152,2 | 165,2 | 162,9 | 149,2 | 142,7 | 164,6 | 168,3 | 165,1 | 149,1 | 114,9 | 69,5 | 168,6 | Cátodos de Cobre |
| Oro Refinado | 66,6 | 76,5 | 51,2 | 68,2 | 86,2 | 55,1 | 57,1 | 75,2 | 65,5 | 90,3 | 95,2 | 87,3 | 47,1 | Oro Refinado |
| Plata Refinada | 142,3 | 137,9 | 130,7 | 159,7 | 130,7 | 130,7 | 159,7 | 159,7 | 159,7 | 159,7 | 163,3 | 165,5 | 130,7 | Plata Refinada |

1/ Cifras preliminares

Fuente: Empresas Industriales

Elaborado: BCRP, Sucursal Arequipa. Departamento de Estudios Económicos.



ANEXO 5

**MOQUEGUA: IMPORTACIONES POR EL PUERTO DE ILO 1/
(Valor FOB - Millones de US\$)**

| DESCRIPCIÓN | 2021 | | | | | | | | | | | | 2022 | DESCRIPCIÓN |
|---------------------------------------|-------------|-------------|-------------|-------------|-------------|-------------|-------------|-------------|-------------|-------------|-------------|-------------|-------------|---------------------------------------|
| | ENE | FEB | MAR | ABR | MAY | JUN | JUL | AGO | SET | OCT | NOV | DIC | ENE | |
| I. BIENES DE CONSUMO | 0,8 | 1,0 | 0,7 | 0,4 | 0,3 | 0,3 | 0,2 | 0,5 | 0,1 | 0,0 | 0,3 | 0,3 | 0,3 | I. BIENES DE CONSUMO |
| Bienes de Consumo no Duradero | 0,6 | 0,8 | 0,4 | 0,4 | 0,2 | 0,0 | 0,1 | 0,4 | 0,0 | 0,0 | 0,2 | 0,2 | 0,1 | Bienes de Consumo no Duradero |
| Bienes de Consumo Duradero | 0,2 | 0,2 | 0,3 | 0,0 | 0,0 | 0,3 | 0,1 | 0,2 | 0,1 | 0,0 | 0,1 | 0,1 | 0,2 | Bienes de Consumo Duradero |
| II. INSUMOS | 21,5 | 12,3 | 15,2 | 15,5 | 23,7 | 15,6 | 21,6 | 23,8 | 13,7 | 16,8 | 25,5 | 40,0 | 18,2 | II. INSUMOS |
| Combustibles, Lubricantes y Conexos | 12,0 | 5,3 | 8,6 | 7,5 | 19,1 | 8,2 | 13,6 | 11,7 | 8,8 | 9,6 | 12,0 | 16,3 | 12,8 | Combustibles, Lubricantes y Conexos |
| Materias Primas para la Agricultura | 3,5 | 2,9 | 0,0 | 3,5 | 4,0 | 0,0 | 3,1 | 7,7 | 0,0 | 3,2 | 7,7 | 17,0 | 0,8 | Materias Primas para la Agricultura |
| Materias Primas para la Industria | 6,1 | 4,0 | 6,6 | 4,5 | 0,7 | 7,4 | 4,9 | 4,4 | 4,8 | 4,1 | 5,8 | 6,8 | 4,6 | Materias Primas para la Industria |
| III. BIENES DE CAPITAL | 8,0 | 31,7 | 13,0 | 8,7 | 13,4 | 15,2 | 47,4 | 16,7 | 10,8 | 21,3 | 11,6 | 36,1 | 26,3 | III. BIENES DE CAPITAL |
| Materiales de Construcción | 1,2 | 0,3 | 0,3 | 0,3 | 0,0 | 0,1 | 0,1 | 0,2 | 0,3 | 0,0 | 0,2 | 6,2 | 0,3 | Materiales de Construcción |
| Bienes de Capital para la Agricultura | 0,0 | 0,0 | 2,1 | 0,0 | 0,0 | 0,0 | 0,0 | 0,0 | 0,0 | 0,0 | 0,0 | 0,9 | 0,0 | Bienes de Capital para la Agricultura |
| Bienes de Capital para la Industria | 2,1 | 22,7 | 4,6 | 0,3 | 7,7 | 3,7 | 32,7 | 6,7 | 1,0 | 5,5 | 1,0 | 1,5 | 1,1 | Bienes de Capital para la Industria |
| Equipos de Transporte | 4,8 | 8,8 | 5,9 | 8,1 | 5,7 | 11,4 | 14,6 | 9,7 | 9,5 | 15,8 | 10,4 | 27,4 | 24,9 | Equipos de Transporte |
| TOTAL | 30,4 | 44,9 | 28,9 | 24,6 | 37,4 | 31,1 | 69,3 | 41,1 | 24,6 | 38,1 | 37,5 | 76,4 | 44,7 | TOTAL |

1/ Cifras preliminares

Fuente: SUNAT.

Elaboración: BCRP - Sucursal Arequipa. Departamento de Estudios Económicos.



ANEXO 6

MOQUEGUA: ESTRUCTURA DE IMPORTACIONES POR PRINCIPALES PAÍSES DE ORIGEN
ENERO
(Valor FOB - Millones de US\$)

| País | Principales Productos | % del Total | Valor FOB | Estructura % por país |
|-----------------------|---|--------------|-------------|--------------------------|
| Estados Unidos | | 42,0 | 18,8 | 100,0% |
| | Diesel B5 | | 12,8 | 68,0% |
| | Los demás trigos | | 4,1 | 22,0% |
| | Elementos para vías férreas, carriles (rieles) | | 0,8 | 4,1% |
| | Neumáticos utilizados para la construcción, minería | | 0,4 | 2,1% |
| | Otros | | 0,7 | 3,9% |
| Suiza | | 20,8 | 9,3 | 100,0% |
| | Volquetes automotores | | 8,0 | 86,5% |
| | Abonos con nitrógeno inferior o igual a 34.5% | | 0,8 | 8,5% |
| | Otros | | 0,5 | 5,0% |
| Francia | | 18,2 | 8,1 | 100,0% |
| | Neumáticos utilizados para la construcción, minería | | 8,1 | 100,0% |
| | Otros | | 0,0 | 0,0% |
| Japón | | 14,6 | 6,5 | 100,0% |
| | Neumáticos utilizados para la construcción, minería | | 6,5 | 100,0% |
| | Otros | | 0,0 | 0,0% |
| Perú | | 2,4 | 1,1 | 100,0% |
| | Prensas plegadoras | | 0,6 | 55,5% |
| | Otros | | 0,5 | 44,5% |
| Chile | | 1,3 | 0,6 | 100,0% |
| | Motores de émbolo | | 0,3 | 52,7% |
| | Otros | | 0,3 | 47,3% |
| México | | 0,2 | 0,1 | 100,0% |
| | Los demás poliéteres polioles | | 0,1 | 100,0% |
| | Otros | | 0,0 | 0,0% |
| Otros | | 0,5 | 0,2 | |
| Total | | 100,0 | 44,7 | |

Fuente: SUNAT

Elaboración: BCRP - Sucursal Arequipa. Departamento de Estudios Económicos



ANEXO 7

**MOQUEGUA: IMPORTACIONES POR PRINCIPALES PRODUCTOS
ENERO
(Valor FOB - Millones de US\$)**

| Producto | % del Total | Valor FOB | Estructura % por producto |
|--|--------------------|------------------|----------------------------------|
| Neumáticos utilizados para la construcción, minería | 33,7 | 15,1 | 100,0% |
| Francia | | 8,1 | 54,1% |
| Otros | | 6,9 | 45,9% |
| Diesel B5 | 28,6 | 12,8 | 100,0% |
| Estados Unidos | | 12,8 | 100,0% |
| Otros | | 0,0 | 0,0% |
| Volquetes automotores | 18,0 | 8,0 | 100,0% |
| Suiza | | 8,0 | 100,0% |
| Otros | | 0,0 | 0,0% |
| Los demás trigos | 9,2 | 4,1 | 100,0% |
| Estados Unidos | | 4,1 | 100,0% |
| Otros | | 0,0 | 0,0% |
| Abonos con nitrógeno inferior o igual a 34.5% | 1,8 | 0,8 | 100,0% |
| Suiza | | 0,8 | 100,0% |
| Otros | | 0,0 | 0,0% |
| Elementos para vías férreas, carriles (rieles) | 1,7 | 0,8 | 100,0% |
| Estados Unidos | | 0,8 | 100,0% |
| Otros | | 0,0 | 0,0% |
| Prensas plegadoras | 1,4 | 0,6 | 100,0% |
| Perú | | 0,6 | 100,0% |
| Otros | | 0,0 | 0,0% |
| Otros | 5,7 | 2,6 | |
| TOTAL | 100,0 | 44,7 | |

Fuente: SUNAT

Elaboración: BCRP - Sucursal Arequipa. Departamento de Estudios Económicos.



ANEXO 8

MOQUEGUA: INGRESOS RECAUDADOS POR EL GOBIERNO CENTRAL
(Millones de soles)

| | 2021 | | | | | | | | | | | | 2022 | |
|---|-----------|-----------|-----------|-----------|-----------|-----------|-----------|-----------|-----------|-----------|-----------|-----------|-----------|---|
| | ENE | FEB | MAR | ABR | MAY | JUN | JUL | AGO | SEP | OCT | NOV | DIC | ENE | |
| I. INGRESOS TRIBUTARIOS | 57 | 24 | 51 | 40 | 52 | 43 | 50 | 57 | 44 | 38 | 42 | 72 | 72 | I. INGRESOS TRIBUTARIOS |
| 1. Impuesto a los Ingresos | 7 | 4 | 5 | 9 | 5 | 5 | 5 | 5 | 5 | 5 | 5 | 8 | 9 | 1. Impuesto a los ingresos |
| - Personas Naturales | 3 | 2 | 2 | 2 | 2 | 2 | 2 | 2 | 2 | 2 | 2 | 3 | 4 | - Personas naturales |
| - Personas Jurídicas | 4 | 2 | 2 | 2 | 2 | 3 | 3 | 2 | 3 | 3 | 3 | 5 | 5 | - Personas jurídicas |
| - Regularizaciones | 0 | 0 | 1 | 4 | 1 | 0 | 0 | 0 | 0 | 0 | 0 | 0 | 0 | - Regularizaciones |
| 2. Impuesto a la Importación | 0 | 0 | 0 | 0 | 0 | 0 | 0 | 0 | 0 | 0 | 0 | 0 | 0 | 2. Impuesto a la importación |
| 3. Impuesto General a las Ventas | 32 | 18 | 39 | 23 | 29 | 30 | 33 | 42 | 37 | 25 | 29 | 54 | 50 | 3. Impuesto general a las ventas |
| - Operaciones Internas | 8 | 5 | 5 | 8 | 5 | 8 | 7 | 7 | 7 | 7 | 6 | 10 | 11 | - Operaciones internas |
| - Operaciones Externas | 24 | 13 | 34 | 15 | 24 | 23 | 26 | 35 | 30 | 18 | 23 | 43 | 39 | - Operaciones externas |
| 4. Impuesto Selectivo al Consumo | 17 | 0 | 5 | 7 | 17 | 5 | 11 | 8 | 0 | 7 | 6 | 8 | 11 | 4. Impuesto selectivo al consumo |
| 5. Otros Ingresos Tributarios | 1 | 1 | 1 | 1 | 1 | 1 | 1 | 2 | 2 | 1 | 1 | 2 | 2 | 5. Otros ingresos tributarios |
| II. INGR. NO TRIBUTARIOS | 0 | 0 | 0 | 0 | 0 | 1 | 0 | 0 | 0 | 0 | 0 | 1 | 0 | II. INGR. NO TRIBUTARIOS |
| INGRESOS CORRIENTES (I+II) | 58 | 24 | 51 | 40 | 53 | 44 | 50 | 57 | 44 | 38 | 43 | 73 | 72 | INGRESOS CORRIENTES (I+II) |

Fuente: SUNAT.

Elaboración: BCRP, Sucursal Arequipa. Departamento de Estudios Económicos.



ANEXO 9

MOQUEGUA: EJECUCIÓN DE GASTOS DEL GOBIERNO NACIONAL /3
(Millones de soles)

| | 2021 | | | | | | | | | | | | 2022 | |
|-------------------------------|-----------|-----------|-----------|-----------|-----------|-----------|-----------|-----------|-----------|-----------|-----------|-----------|-----------|-------------------------------|
| | ENE | FEB | MAR | ABR | MAY | JUN | JUL | AGO | SET | OCT | NOV | DIC | ENE | |
| GASTOS NO FINANCIEROS | 25 | 43 | 33 | 62 | 32 | 37 | 50 | 37 | 41 | 44 | 38 | 59 | 23 | GASTOS NO FINANCIEROS |
| A. GASTOS CORRIENTES | 17 | 24 | 25 | 30 | 22 | 21 | 34 | 22 | 34 | 29 | 28 | 42 | 18 | A. GASTOS CORRIENTES |
| 1. Remuneraciones | 9 | 9 | 9 | 9 | 10 | 9 | 11 | 8 | 10 | 9 | 10 | 12 | 9 | 1. Remuneraciones |
| 2. Bienes y servicios | 4 | 6 | 6 | 7 | 6 | 7 | 7 | 7 | 7 | 7 | 9 | 15 | 4 | 2. Bienes y servicios |
| 3. Transferencias 1/ | 4 | 10 | 10 | 14 | 5 | 6 | 16 | 7 | 17 | 13 | 9 | 16 | 6 | 3. Transferencias 1/ |
| B. GASTOS DE CAPITAL | 8 | 19 | 8 | 32 | 10 | 16 | 16 | 14 | 7 | 13 | 10 | 16 | 4 | B. GASTOS DE CAPITAL |
| 1. Formación bruta de capital | 8 | 19 | 8 | 32 | 10 | 16 | 16 | 14 | 7 | 13 | 8 | 16 | 4 | 1. Formación bruta de capital |
| 2. Otros gastos de capital 2/ | 0 | 0 | 0 | 0 | 0 | 0 | 0 | 0 | 0 | 0 | 2 | 0 | 0 | 2. Otros gastos de capital 2/ |

1/ Incluye el pago de pensiones, donaciones, transferencias y otros gastos corrientes.

2/ Incluye donaciones y transferencias.

3/ Información actualizada al 31 de enero de 2022.

Fuente: MEF

Elaboración: BCRP, Sucursal Arequipa. Departamento de Estudios Económicos.



ANEXO 10

**MOQUEGUA: GASTOS NO FINANCIEROS DEL GOBIERNO REGIONAL 3/
(Millones de soles)**

| | 2021 | | | | | | | | | | | | 2022 | |
|-------------------------------|-----------|-----------|-----------|-----------|-----------|-----------|-----------|-----------|-----------|-----------|-----------|------------|-----------|-------------------------------|
| | ENE | FEB | MAR | ABR | MAY | JUN | JUL | AGO | SET | OCT | NOV | DIC | ENE | |
| GASTOS NO FINANCIEROS | 29 | 33 | 46 | 51 | 45 | 50 | 56 | 48 | 50 | 47 | 49 | 118 | 29 | GASTOS NO FINANCIEROS |
| A. GASTOS CORRIENTES | 26 | 27 | 32 | 33 | 31 | 33 | 36 | 33 | 38 | 33 | 37 | 92 | 28 | A. GASTOS CORRIENTES |
| 1. Remuneraciones | 20 | 18 | 19 | 20 | 19 | 20 | 21 | 20 | 19 | 20 | 23 | 31 | 20 | 1. Remuneraciones |
| 2. Bienes y servicios | 5 | 7 | 11 | 11 | 10 | 12 | 13 | 11 | 12 | 12 | 13 | 26 | 7 | 2. Bienes y servicios |
| 3. Transferencias 1/ | 1 | 1 | 2 | 1 | 1 | 1 | 2 | 1 | 7 | 1 | 1 | 35 | 1 | 3. Transferencias 1/ |
| B. GASTOS DE CAPITAL | 3 | 7 | 14 | 18 | 14 | 17 | 20 | 15 | 10 | 14 | 13 | 26 | 1 | B. GASTOS DE CAPITAL |
| 1. Formación bruta de capital | 3 | 7 | 14 | 18 | 14 | 17 | 20 | 15 | 10 | 14 | 13 | 26 | 1 | 1. Formación bruta de capital |
| 2. Otros gastos de capital 2/ | 0 | 0 | 0 | 0 | 0 | 0 | 0 | 0 | 0 | 0 | 0 | 0 | 0 | 2. Otros gastos de capital 2/ |

1/ Incluye el pago de pensiones, donaciones, transferencias y otros gastos corrientes.

2/ Incluye donaciones y transferencias.

3/ Información actualizada al 31 de enero de 2022.

Fuente: MEF

Elaboración: BCRP, Sucursal Arequipa. Departamento de Estudios Económicos.



ANEXO 11

MOQUEGUA: GASTOS NO FINANCIEROS DE LOS GOBIERNOS LOCALES 3/
(Millones de soles)

| | 2021 | | | | | | | | | | | | 2022 | |
|-------------------------------|----------|-----------|-----------|-----------|-----------|-----------|-----------|-----------|-----------|-----------|-----------|-----------|----------|-------------------------------|
| | ENE | FEB | MAR | ABR | MAY | JUN | JUL | AGO | SET | OCT | NOV | DIC | ENE | |
| GASTOS NO FINANCIEROS | 8 | 20 | 48 | 32 | 39 | 33 | 36 | 35 | 36 | 34 | 39 | 96 | 9 | GASTOS NO FINANCIEROS |
| A. GASTOS CORRIENTES | 5 | 11 | 26 | 15 | 16 | 14 | 19 | 16 | 19 | 14 | 16 | 33 | 6 | A. GASTOS CORRIENTES |
| 1. Remuneraciones | 3 | 3 | 3 | 3 | 3 | 3 | 4 | 3 | 3 | 3 | 3 | 5 | 3 | 1. Remuneraciones |
| 2. Bienes y servicios | 2 | 7 | 22 | 12 | 12 | 11 | 14 | 13 | 16 | 11 | 12 | 28 | 3 | 2. Bienes y servicios |
| 3. Transferencias 1/ | 0 | 0 | 1 | 1 | 1 | 0 | 1 | 1 | 1 | 0 | 1 | 1 | 0 | 3. Transferencias 1/ |
| B. GASTOS DE CAPITAL | 3 | 10 | 22 | 16 | 21 | 19 | 18 | 19 | 17 | 20 | 23 | 63 | 3 | B. GASTOS DE CAPITAL |
| 1. Formación bruta de capital | 3 | 10 | 22 | 16 | 21 | 19 | 18 | 19 | 17 | 20 | 23 | 63 | 3 | 1. Formación bruta de capital |
| 2. Otros gastos de capital 2/ | 0 | 0 | 0 | 0 | 0 | 0 | 0 | 0 | 0 | 0 | 0 | 0 | 0 | 2. Otros gastos de capital 2/ |

1/ Incluye el pago de pensiones, donaciones, transferencias y otros gastos corrientes.

2/ Incluye donaciones y transferencias.

3/ Información actualizada al 31 de enero de 2022.

Fuente: MEF

Elaboración: BCRP, Sucursal Arequipa. Departamento de Estudios Económicos.



ANEXO 12

MOQUEGUA: CRÉDITOS
(Saldo en millones de soles)

| ENTIDADES FINANCIERAS | 2021 | | | | | | | | | | | | 2022 | |
|-----------------------|--------------|--------------|--------------|--------------|--------------|--------------|--------------|--------------|--------------|--------------|--------------|--------------|--------------|-----------------------|
| | ENE | FEB | MAR | ABR | MAY | JUN | JUL | AGO | SET | OCT | NOV | DIC | ENE | |
| I. BANCO DE LA NACIÓN | 36 | 36 | 35 | 35 | 35 | 35 | 35 | 35 | 36 | 36 | 36 | 38 | 39 | I. BANCO DE LA NACIÓN |
| II. AGROBANCO | 0 | 0 | 0 | 0 | 0 | 0 | 0 | 0 | 0 | 0 | 0 | 0 | 0 | II. AGROBANCO |
| III. BANCA MÚLTIPLE | 1 131 | 1 134 | 1 150 | 1 150 | 1 152 | 1 153 | 1 169 | 1 174 | 976 | 973 | 982 | 981 | 971 | III. BANCA MÚLTIPLE |
| IV. INST.NO BANCARIAS | 491 | 489 | 492 | 494 | 498 | 499 | 501 | 510 | 517 | 516 | 523 | 537 | 538 | IV. INST.NO BANCARIAS |
| Empresas Financieras | 88 | 87 | 87 | 86 | 86 | 85 | 85 | 85 | 85 | 80 | 82 | 91 | 91 | Empresas Financieras |
| Cajas Municipales | 402 | 402 | 405 | 409 | 412 | 414 | 417 | 424 | 432 | 436 | 441 | 446 | 447 | Cajas Municipales |
| TOTAL | 1 658 | 1 659 | 1 677 | 1 680 | 1 684 | 1 688 | 1 705 | 1 719 | 1 528 | 1 525 | 1 542 | 1 556 | 1 548 | TOTAL |
| Moneda Nacional | 1 270 | 1 268 | 1 274 | 1 275 | 1 278 | 1 278 | 1 278 | 1 287 | 1 298 | 1 302 | 1 315 | 1 335 | 1 337 | Moneda Nacional |
| Moneda Extranjera | 388 | 391 | 403 | 405 | 406 | 410 | 427 | 432 | 230 | 223 | 227 | 221 | 211 | Moneda Extranjera |

Fuente: SBS y AFP.

Elaboración: BCRP, Sucursal Arequipa. Departamento de Estudios Económicos.



ANEXO 13

MOQUEGUA: DEPÓSITOS
(Saldo en millones de soles)

| ENTIDADES FINANCIERAS | 2021 | | | | | | | | | | | | 2022 | |
|---------------------------|--------------|--------------|--------------|--------------|--------------|--------------|--------------|--------------|--------------|--------------|--------------|--------------|--------------|---------------------------|
| | ENE | FEB | MAR | ABR | MAY | JUN | JUL | AGO | SET | OCT | NOV | DIC | ENE | |
| I. BANCO DE LA NACIÓN | 245 | 241 | 237 | 236 | 234 | 232 | 226 | 233 | 240 | 237 | 236 | 266 | 253 | I. BANCO DE LA NACIÓN |
| II. BANCA MÚLTIPLE | 1 133 | 1 161 | 1 293 | 1 159 | 1 154 | 1 263 | 1 362 | 1 406 | 1 327 | 1 306 | 1 399 | 1 443 | 1 365 | II. BANCA MÚLTIPLE |
| III. INSTIT. NO BANCARIAS | 246 | 243 | 245 | 243 | 241 | 238 | 243 | 243 | 252 | 250 | 251 | 249 | 249 | III. INSTIT. NO BANCARIAS |
| Empresas Financieras | 24 | 24 | 24 | 24 | 24 | 23 | 23 | 24 | 23 | 20 | 21 | 23 | 23 | Empresas Financieras |
| Cajas Municipales | 222 | 219 | 220 | 218 | 217 | 215 | 220 | 220 | 228 | 230 | 231 | 226 | 226 | Cajas Municipales |
| TOTAL | 1 624 | 1 646 | 1 775 | 1 638 | 1 629 | 1 734 | 1 831 | 1 882 | 1 818 | 1 792 | 1 887 | 1 958 | 1 866 | TOTAL |
| Moneda Nacional | 1 297 | 1 305 | 1 276 | 1 286 | 1 236 | 1 408 | 1 496 | 1 512 | 1 311 | 1 296 | 1 304 | 1 381 | 1 328 | Moneda Nacional |
| Moneda Extranjera | 327 | 341 | 498 | 353 | 393 | 326 | 335 | 370 | 507 | 496 | 583 | 577 | 529 | Moneda Extranjera |

Fuente: SBS y AFP.

Elaboración: BCRP, Sucursal Arequipa. Departamento de Estudios Económicos.