



BANCO CENTRAL DE RESERVA DEL PERÚ

Tacna: Síntesis de Actividad Económica - Julio 2022 -

**Departamento de Estudios Económicos
Sucursal Arequipa**

Setiembre de 2022

Actividad Primaria

- El **sector agropecuario** creció 257,5 por ciento ante la mayor producción del subsector agrícola (635,7 por ciento), debido a las mayores cosechas de productos orientados al mercado externo y agroindustria, y al mercado interno. Entre enero y julio, la actividad agropecuaria se incrementó en 33,5 por ciento.
- El **sector pesca** se expandió 98,5 por ciento, debido a la mayor captura de especies marinas para el consumo humano directo (87,9 por ciento). En el periodo acumulado a julio, el sector acumuló un crecimiento de 65,4 por ciento.
- El **sector minería** decreció 28,0 por ciento, explicado por los menores volúmenes de producción de todos los minerales. Entre enero y julio, el sector se contrajo en 15,6 por ciento.

Otros Indicadores de Actividad Económica

- Los saldos de **créditos** en la región fue de S/ 3 049 millones, lo que significó un incremento de 2,1 por ciento. Por su parte, los saldos de **depósitos** crecieron 1,1 por ciento, sustentado en la mayor captación de depósitos a plazo (7,3 por ciento) y de ahorro (1,4 por ciento).
- La **inversión pública** sumó S/ 77 millones, cifra que representó una expansión interanual de 32,9 por ciento en términos reales, por el mayor dinamismo de los Gobiernos locales (96,8 por ciento). Por su parte, el Gobierno nacional y Gobierno regional presentaron una caída de 5,5 por ciento y 54,2 por ciento, respectivamente. Entre enero y julio, la inversión pública se expandió 30,7 por ciento.

Tacna: Otros indicadores de actividad económica

(Variación % respecto a similar mes del año anterior)

	Feb.22	Mar.22	Abr.22	May.22	Jun.22	Jul.22
Crédito total 1/	↓ -0,8	↓ -0,9	→ 0,0	↑ 0,8	↑ 1,6	↑ 2,1
Depósitos 1/	↑ 9,2	↑ 10,0	↑ 4,3	↑ 2,2	↑ 2,4	↑ 1,1
Inversión Pública 2/	↑ 28,9	↑ 16,7	↓ -6,9	↑ 91,5	↑ 39,9	↑ 32,9

1/ En términos nominales.

2/ En términos reales.

Fuentes: BCRP - Sucursal Arequipa, SBS, SUNAT y MEF.

El sector agropecuario creció 257,5 por ciento, por la mayor producción agrícola (635,7 por ciento). Entre enero y julio, la actividad agropecuaria se expandió 33,5 por ciento.

Producción de principales productos agropecuarios 1/

(Miles de toneladas)

Subsectores	Estructura Porcentual 2020 2/	Julio			Enero - Julio				
		2021	2022	Var.%	Contribución al crecimiento 3/		2021	2022	Var.%
SECTOR AGRICOLA	76,4			635,7	259,6			41,3	33,9
Orientada al mercado externo y agroindustria 2/	59,1			5/	616,1			50,2	39,3
Cebolla	1,0	0,9	0,3	-67,4	-1,7	8,3	9,4	12,8	0,1
Olivo	47,0	0,0	22,4	5/	-	105,5	165,9	57,3	30,9
Orégano	8,2	0,3	0,3	36,0	2,4	4,9	5,8	19,3	1,1
Sandía	0,8	0,0	0,0	-	-	8,2	5,4	-33,8	-0,3
Vid	1,8	0,0	0,0	-	-	6,0	6,6	9,5	0,2
Orientada al mercado interno 2/	17,3			25,7	19,6			9,4	2,0
Alfalfa	5,7	23,7	24,1	1,8	0,0	167,7	167,8	0,1	0,0
Aji	2,3	0,4	0,8	96,6	2,8	11,9	12,3	2,8	0,1
Frijol Vainita	0,1	0,2	0,3	38,7	0,5	0,3	0,4	45,4	0,0
Maiz amiláceo	0,4	0,0	0,3	5/	1,8	1,9	2,1	10,6	0,1
Maiz chala	2,1	9,9	9,2	-7,2	-0,4	58,9	59,1	0,4	0,0
Maiz choclo	0,2	0,2	0,0	-75,4	-0,4	1,6	1,0	-33,9	-0,1
Melocotón	0,2	0,0	0,0	-	-	0,5	0,5	4,4	0,0
Papa	0,6	0,4	0,2	-46,4	-0,5	8,2	9,1	11,5	0,1
Pera	0,2	0,0	0,0	-	-	1,2	1,1	-8,0	0,0
Pimiento	0,3	0,2	0,1	-8,3	-0,1	1,2	1,4	13,6	0,0
Tomate	1,0	0,3	0,4	15,0	0,2	5,6	6,5	16,0	0,2
Zapallo	1,1	0,4	0,5	10,1	0,1	5,3	6,5	22,2	0,1
SECTOR PECUARIO	23,6			-3,6	-2,2			-2,1	-0,4
Carne de ave 4/	13,6	1,8	1,7	-4,8	-1,7	11,8	11,5	-2,4	-0,3
Carne de ovino 4/	0,1	0,0	0,0	2,2	0,0	0,1	0,1	2,7	0,0
Carne de porcino 4/	1,8	0,2	0,2	4,5	0,2	1,6	1,7	2,8	0,0
Carne de vacuno 4/	0,8	0,1	0,1	1,5	0,0	0,6	0,6	2,7	0,0
Fibra Alpaca	0,3	0,0	0,0	-	-	0,0	0,0	-	-
Huevos	3,1	0,5	0,5	-5,2	-0,5	3,3	3,2	-4,3	-0,1
Leche	3,7	2,0	2,0	-3,7	-0,3	14,1	13,6	-3,3	-0,1
SECTOR AGROPECUARIO	100,0			257,5	257,5			33,5	33,5

1/ Cifras preliminares.

2/ Estimado a precios de 2007.

3/ En base a la estructura de similar periodo de 2021.

4/ Peso Neto.

5/ Variación mayor a 1000 por ciento.

Fuente: Ministerio de Desarrollo Agrario y Gerencia Regional de Agricultura y Riego - Tacna.

Elaboración: BCRP - Sucursal Arequipa. Departamento de Estudios Económicos.

- El **subsector agrícola** registró una expansión de 635,7 por ciento, por las mayores áreas cosechadas orientadas al mercado externo y agroindustria, especialmente de olivo con una variación superior a mil por ciento, y de orégano (36,0 por ciento). Asimismo, se incrementaron las áreas cosechadas de productos orientados al mercado interno por la mayor producción de ají (96,6 por ciento), frijol vainita (38,7 por ciento), maíz amiláceo que creció en más de mil por ciento, entre los principales. Entre enero y julio, el subsector agrícola creció 41,3 por ciento.
- Por su parte, el **subsector pecuario** se contrajo 3,6 por ciento, por la menor producción de carne de ave (-4,8 por ciento), huevos (-5,2 por ciento) y leche (-3,7 por ciento). Entre enero y julio, el rubro registró una disminución de 2,1 por ciento.

El sector pesca registró un incremento de 98,5 por ciento, ante el mayor desembarque de especies marinas para el consumo humano directo (87,9 por ciento). Entre enero y julio, el sector se expandió en 65,4 por ciento.

Producción pesquera 1/
(En TM)

	Julio			Enero - Julio		
	2021	2022	Var.%	2021	2022	Var.%
Consumo Humano Directo	151	284	87,9	5 029	6 484	28,9
Fresco	105	237	125,5	2 721	2 864	5,3
Congelado	46	43	-7,2	1 977	2 410	21,9
Seco	0	0	-23,9	5	2	-62,5
Enlatado	0	5	-	326	1 208	270,2
SECTOR PESCA 2/			98,5			65,4

1/ Cifras preliminares.

2/ Estimado a precios de 2007.

Fuente: Gerencia de la Producción - Tacna.

Elaboración: BCRP, Sucursal Arequipa, Departamento de Estudios Económicos.

- En julio, el **sector pesca** tuvo un incremento de 98,5 por ciento respecto a su comparativo interanual, como resultado del mayor desembarque de especies hidrobiológicas para el consumo humano directo (87,9 por ciento) en la línea de fresco (125,5 por ciento).
- Entre enero y julio, la **actividad pesquera** reportó un resultado positivo de 65,4 por ciento, por la mayor captura de especies marinas destinadas al consumo en estado fresco (5,3 por ciento), congelado (21,9 por ciento) y enlatado (270,2 por ciento).

El sector minería decreció 28,0 por ciento, por la menor producción de todos los minerales. En el periodo acumulado a julio, el sector reportó una contracción de 15,6 por ciento.

Producción Minera 1/

(Var. % real respecto al mismo periodo del año anterior)

Mineral	Estructura Porcentual 2020 2/	Julio				Enero - Julio			
		2021	2022	Var.%	Contribución al crecimiento 3/	2021	2022	Var.%	Contribución al crecimiento 3/
Cobre (TMF)	64,1	17 111	13 110	-23,4	-14,6	114 698	90 496	-21,1	-13,5
Oro (KGF)	3,1	216	187	-13,1	-0,4	1 284	1 235	-3,8	-0,1
Plata (KGF)	2,3	7 212	5 386	-25,3	-0,5	49 600	36 862	-25,7	-0,5
Molibdeno (TMF)	30,6	845	522	-38,2	-12,5	5 228	4 988	-4,6	-1,4
SECTOR MINERÍA 2/	100,0			-28,0	-28,0			-15,6	-15,6

1/ Cifras preliminares.

2/ Estimado a precios de 2007.

3/ En base a la estructura de similar periodo de 2021.

Fuente: Ministerio de Energía y Minas.

Elaboración: BCRP, Sucursal Arequipa, Departamento de Estudios Económicos.

Variación de la producción minera 1/

(Var.% real respecto a similar mes del año anterior)

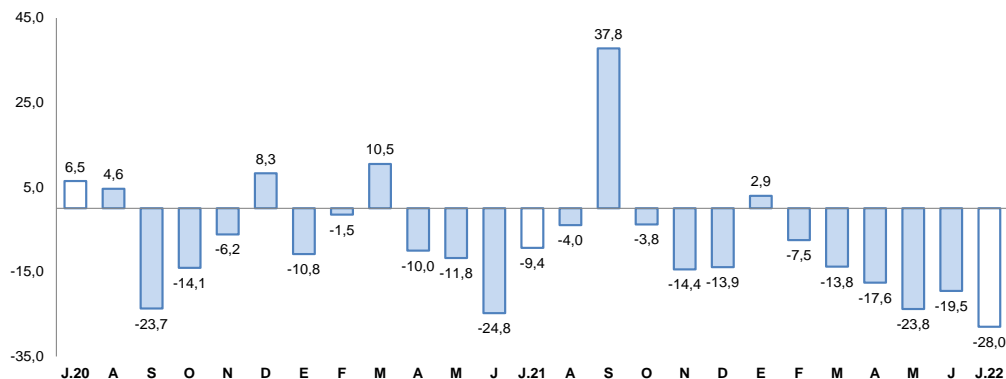

1/ Estimado a precios de 2007

Fuente: Ministerio de Energía y Minas.

Elaboración: BCRP, Sucursal Arequipa, Departamento de Estudios Económicos.

- La **actividad minera** registró una caída de 28,0 por ciento con respecto al periodo comparativo interanual, por los menores volúmenes obtenidos de todos los minerales, principalmente de cobre (-23,4 por ciento) y molibdeno (-38,2 por ciento). Entre enero y julio, el sector reportó una contracción de 15,6 por ciento.
- La **cotización internacional de los principales metales**, en julio, continuó reportando resultados negativos en el periodo intermensual. El precio promedio del cobre (US\$/TM 7 530) cerró con una caída de 17,0 por ciento, ante las expectativas de una recesión mundial por la creciente inflación en Estados Unidos de América, la apreciación del dólar por el incremento de las tasas de política monetaria en los países desarrollados, la crisis energética en Europa y por la desaceleración del sector fabril en China debido a la Covid-19. Asimismo, también se contrajeron los precios del zinc (¢US\$/lb. 140), plata (US\$/oz.tr. 19), oro (US\$/oz.tr. 1 736) y plomo (¢US\$/lb. 90) en 15,5 por ciento, 11,3 por ciento, 5,4 por ciento y 4,4 por ciento, respectivamente.

Al finalizar julio, los saldos de créditos sumaron S/. 3 049 millones, reportando una expansión interanual de 2,1 por ciento, ante las mayores colocaciones de la Banca Múltiple y las Cajas Municipales, principalmente.

Crédito Directo (Saldos a fin de periodo en millones de nuevos soles)

	Estructura %	Julio		Var.% Nominal Jul-22 / Jul-21
		Jul-22	2021	
Banco de la Nación 1/	2,3	65	71	9,6
Agrobanco 2/	0,4	10	14	35,9
Banca múltiple	62,4	1 882	1 904	1,2
Instituciones no bancarias	34,8	1 030	1 060	3,0
Financieras	5,5	164	166	1,2
Cajas Municipales	29,0	857	885	3,2
Cajas Rurales	0,3	8	9	9,1
Edpymes	0,0	0	0	-
Arrendamiento Financiero	0,0	0	0	-
TOTAL	100,0	2 986	3 049	2,1
MN	96,0	2 828	2 926	3,5
ME	4,0	158	123	-22,2
ME (Millo.US\$)		39	31	-19,9

1/ Considera sólo los créditos de consumo e hipotecario.

2/ No considera los créditos a las demás empresas del sistema financiero.

Fuente: SBS y AFP.

Elaboración: BCRP, Sucursal Arequipa. Departamento de Estudios Económicos.

Variación del crédito directo (Var.% con respecto a similar mes del año anterior)

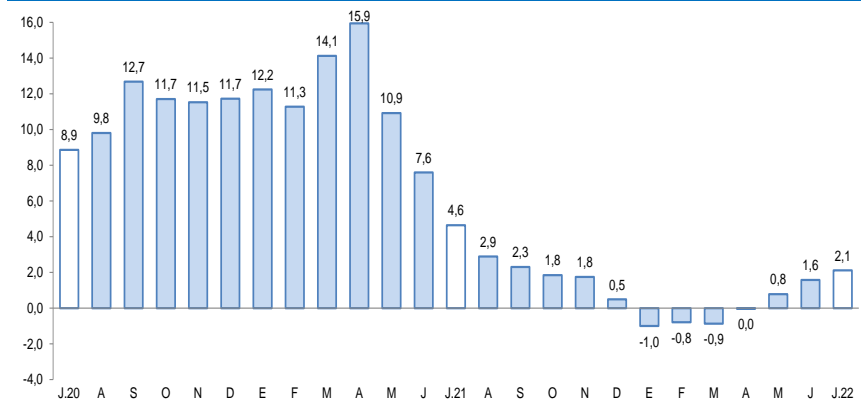

Fuente: Superintendencia de Banca, Seguros y AFP.

- Según el **tipo de moneda** las colocaciones en moneda nacional representaron el 96,0 por ciento del total, incrementándose en 3,5 por ciento; mientras que los créditos en moneda extranjera registraron un descenso de 22,2 por ciento. De esta forma, el **coeficiente de dolarización** alcanzó el 4,0 por ciento, 1,3 puntos porcentuales menos al periodo comparable interanual.

En julio, los saldos de depósitos sumaron S/ 2 590 millones, registrando un crecimiento de 1,1 por ciento ante las mayores captaciones en depósitos a plazo (7,3 por ciento) y de ahorro (1,4 por ciento).

Depósitos (Saldos a fin de periodo en millones de nuevos soles)					
	Estructura %		Julio		Var.% Nominal Jul-22 / Jul-21
	Jul-22	2021	2022		
Banco de la Nación	12,7	379	330		-13,0
Banca múltiple	64,9	1 591	1 679		5,6
Instituciones no bancarias	22,4	591	581		-1,8
Financieras	1,7	48	43		-9,9
Cajas Municipales	20,6	542	535		-1,3
Cajas Rurales	0,1	2	3		82,8
TOTAL	100,0	2 561	2 590		1,1
Vista	20,1	555	520		-6,3
Ahorro	54,9	1 402	1 421		1,4
A plazo	25,0	604	648		7,3
MN	75,4	1 961	1 953		-0,4
ME	24,6	600	637		6,1
ME (Mill. US\$)		149	162		9,4

Fuente: Superintendencia de Banca, Seguros y AFP.

Elaboración: BCRP, Sucursal Arequipa. Departamento de Estudios Económicos.

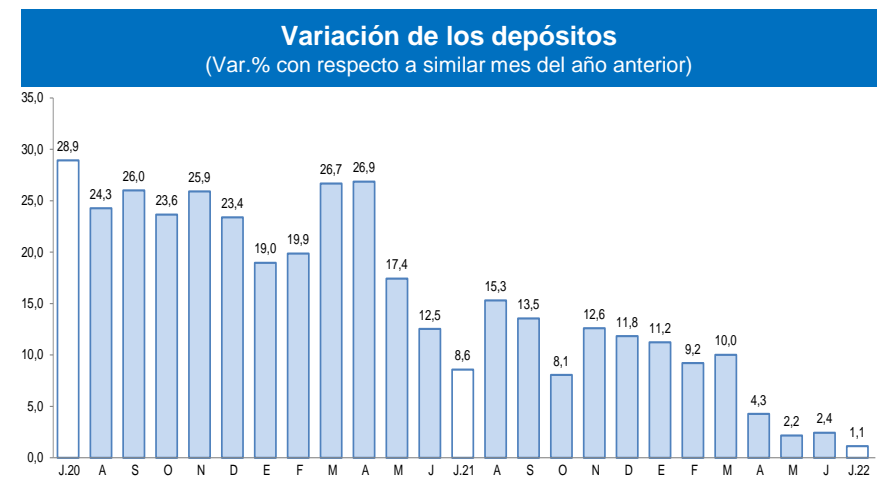

Fuente: Superintendencia de Banca, Seguros y AFP.

- Según la **modalidad de captación**, los depósitos de ahorro representaron el 54,9 por ciento del total de operaciones con un crecimiento de 1,4 por ciento; los depósitos a plazo conformaron el 25,0 por ciento del total, con un incremento de 7,3 por ciento; mientras que, los depósitos a la vista significaron el 20,1 por ciento restante y sus saldos disminuyeron 6,3 por ciento.

La inversión pública (formación bruta de capital) sumó S/ 77 millones, registrando un crecimiento de 32,9 por ciento en términos reales. Entre enero y julio, la inversión pública se expandió 30,7 por ciento.

Inversión Pública 1/ 2/

(En millones de soles)

	Julio			Enero - Julio		
	2021	2022	Var.% real	2021	2022	Var.% real
Gobierno nacional	10	10	-5,5	41	45	1,2
Gobierno regional	16	8	-54,2	116	82	-34,3
Gobiernos locales	28	59	96,8	140	293	93,3
Total	54	77	32,9	298	420	30,7

1/ Información actualizada al 31 de julio de 2022.

2/ Comprende la adquisición de activos no financieros.

Fuente: MEF.

Elaboración: BCRP, Sucursal Arequipa. Departamento de Estudios Económicos.

Variación de la Inversión Pública

(Var.% real con respecto a similar mes del año anterior)

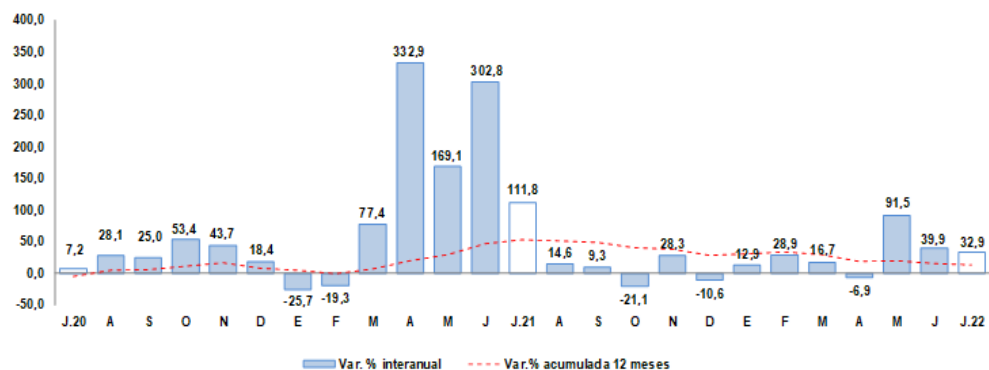

Fuente: MEF.

Elaboración: BCRP, Sucursal Arequipa. Departamento de Estudios Económicos.

Los principales proyectos ejecutados en la región fueron:

Por el **Gobierno nacional**:

- Instalación de banda ancha para la conectividad integral y desarrollo social de la región Tacna; con un monto de inversión de S/ 4,3 millones.
- Mejoramiento y ampliación del sistema de alcantarillado y tratamiento de aguas residuales en 7 distritos de la provincia de Tacna; con un monto de S/ 2,3 millones.

En el caso del **Gobierno regional** destacaron:

- Mejoramiento del servicio educativo del nivel inicial, primario y secundaria de la I.E. Guillermo Auza Arce en el distrito de Alto de la Alianza, provincia de Tacna; con un monto de inversión de S/ 774 mil.
- Mejoramiento del servicio de transitabilidad peatonal y vehicular en el sector 28 de agosto Promuvi zona Norte II-C, en el distrito de Pocollay - Tacna; con una inversión de S/ 596 mil.

Y por los **Gobiernos locales** fueron:

- Mejoramiento camino vecinal zona Z Tramo TA-642, distrito de La Yarada Los Palos, provincia de Tacna; con un monto de inversión de S/ 3,2 millones.
- Construcción de pistas y veredas en III Etapa del Promuvi Pampas de Viñani, distrito de Coronel Gregorio Albarracín Lanchipa - Tacna; con un monto de S/ 2,7 millones.