



BANCO CENTRAL DE RESERVA DEL PERÚ

Moquegua: Síntesis de Actividad Económica - Julio 2022 -

**Departamento de Estudios Económicos
Sucursal Arequipa**

Setiembre de 2022

Actividad Primaria

- El **sector agropecuario** se expandió en 19,7 por ciento en términos interanuales, principalmente por la mayor producción de la actividad agrícola de 24,6 por ciento, originada por el incremento de producción de cultivos orientados tanto al mercado externo y agroindustria (55,5 por ciento) como al mercado interno (17,8 por ciento). En contraste, el rubro pecuario reportó una ligera disminución de 0,1 por ciento. Entre enero y julio del presente año, el sector registró un crecimiento de 6,0 por ciento.
- La **actividad pesquera** mostró un incremento del 37,3 por ciento debido a una mayor captura de anchoveta para consumo industrial (21,1 por ciento). Entre enero y julio, el sector se contrajo 9,9 por ciento.
- La **actividad minera** cayó 4,2 por ciento, ante una menor explotación de cobre (-6,2 por ciento) y plata (-6,9 por ciento). De enero a julio, el sector registró una caída de 28,1 por ciento. Moquegua ocupó el cuarto lugar en la explotación de molibdeno con un 15,1 por ciento de participación.

Otros Indicadores de Actividad Económica

- El **sector fabril** cayó 8,0 por ciento, ante una baja producción de conservas y congelado de pescado (-99,0 por ciento) cobre blíster (-15,2 por ciento) y plata refinada (-18,2 por ciento). En el acumulado a julio, se registró una caída de 3,9 por ciento.
- Al cierre de julio, los **créditos**, registraron una contracción de 4,8 por ciento debido a las menores colocaciones de la Banca múltiple y de créditos en moneda extranjera.
- Por su parte, los **depósitos** registraron una disminución interanual del 5,8 por ciento debido a menores depósitos a la vista.
- En julio, la **inversión pública** sumó S/ 78,6 millones, registrando un alza en términos reales de 34,2 por ciento en el periodo interanual, ante el mayor gasto del Gobierno nacional (56,0 por ciento) y de los Gobiernos locales (92,7 por ciento). Por su parte, el Gobierno regional disminuyó su inversión en -35,1 por ciento.

Moquegua: Otros indicadores de actividad económica

(Variación % respecto a similar mes del año anterior)

	Feb.22	Mar.22	Abr.22	May.22	Jun.22	Jul.22
Producción industrial 1/	↑ 6,7	↓ -12,3	↓ -17,1	↓ -11,0	↑ 7,8	↓ -8,0
Crédito total 2/	↓ -6,2	↓ -6,3	↓ -5,8	↓ -5,3	↓ -4,1	↓ -4,8
Depósitos 2/	↑ 7,3	↑ 7,7	↑ 9,1	↑ 5,9	↑ 3,3	↓ -5,8
Inversión Pública 1/	↓ -38,0	↑ 39,3	↓ -38,9	↑ 45,9	↓ -7,5	↑ 34,2

1/ En términos reales..

2/ En términos nominales.

Fuente: BCRP – Sucursal Arequipa, SBS, SUNAT y MEF.

En julio, el sector agropecuario se expandió en 19,7 por ciento en términos interanuales, por la mayor producción de la actividad agrícola de 24,6 por ciento. En contraste, el rubro pecuario disminuyó 0,1 por ciento. Entre enero y julio, el sector registró un crecimiento de 6,0 por ciento.

Producción de principales productos agropecuarios 1/

(Miles de toneladas)

Subsectores	Estructura Porcentual 2020 2/	Julio				Enero - Julio			
		2021	2022	Var. %	Contribución al crecimiento 3/	2021	2022	Var. %	Contribución al crecimiento 3/
SECTOR AGRÍCOLA	84,4			24,6	19,7			6,9	5,8
Orientada al mercado externo y agroindustria 2/	20,9			55,5	10,0			13,2	3,3
Olivo	0,1	0,1	0,4	334,7	6,1	0,2	0,4	121,0	0,5
Orégano	7,0	0,0	0,0	9,5	0,2	0,9	0,9	5,2	0,2
Palta	5,7	0,8	1,1	31,8	2,9	5,8	6,8	17,6	1,2
Vid	8,0	0,1	0,0	-74,3	-1,1	6,0	6,5	8,5	0,8
Orientada al mercado interno 2/	63,4			17,8	14,6			4,8	3,6
Alfalfa	57,3	56,7	63,9	12,5	7,9	431,8	445,4	3,2	1,6
Cebolla	0,5	0,0	0,1	-	-	2,5	2,6	6,4	0,1
Chirimoya	0,2	0,0	0,0	97,2	0,2	0,3	0,3	1,9	0,0
Frijol grano seco	0,0	0,0	0,0	-100,0	0,0	0,0	0,0	11,2	0,0
Frijol vainita	0,0	0,0	0,0	40,9	0,1	0,2	0,2	6,0	0,0
Haba grano seco	0,1	0,0	0,0	-	-	0,1	0,1	-0,9	0,0
Maíz amiláceo	0,5	0,0	0,0	-60,8	-0,1	0,8	0,8	3,6	0,0
Maíz Chala	0,2	0,4	0,7	107,6	0,3	4,4	6,8	56,2	0,2
Maíz Choclo	0,2	0,0	0,1	531,5	0,5	0,5	0,8	64,2	0,2
Manzana	0,2	0,0	0,0	-	-	0,5	0,5	1,3	0,0
Papa	1,9	0,0	0,0	-	-	6,9	6,9	-0,7	0,0
Tuna	0,8	0,0	0,4	-	-	2,0	3,2	60,6	0,6
SECTOR PECUARIO	15,6			-0,1	0,0			1,0	0,1
Carne de ave	0,5	0,0	0,0	-5,0	0,0	0,1	0,1	-2,2	0,0
Carne de alpaca	0,2	0,0	0,0	7,1	0,0	0,1	0,1	5,2	0,0
Carne de ovino	0,1	0,0	0,0	1,8	0,0	0,0	0,0	3,7	0,0
Carne de porcino	2,5	0,1	0,1	9,9	0,3	0,7	0,7	5,1	0,1
Carne de vacuno	1,7	0,1	0,1	-11,5	-0,3	0,4	0,4	1,9	0,0
Fibra Alpaca	0,8	0,0	0,0	-	-	0,0	0,0	4,3	0,0
Huevos	0,7	0,0	0,0	-4,2	0,0	0,2	0,2	-0,6	0,0
Leche	9,1	1,5	1,5	-0,1	0,0	10,5	10,4	-0,4	0,0
SECTOR AGROPECUARIO	100,0			19,7	19,7			6,0	6,0

1/ Cifras preliminares.

2/ Estimado a precios de 2007.

3/ En base a la estructura de similar periodo de 2021.

Fuente: Ministerio de Desarrollo Agrario y Riego y Gerencia Regional de Agricultura y Riego - Moquegua.

Elaboración: BCRP, Sucursal Arequipa, Departamento de Estudios Económicos.

- El subsector agrícola se expandió en 24,6 por ciento, por las mayores áreas cosechadas de cultivos dirigidos al mercado externo y agroindustria (55,5 por ciento), por la mayor producción de olivo (334,7 por ciento), palta (31,8 por ciento) y orégano (9,5 por ciento). Asimismo, los cultivos orientados al mercado interno reportaron un crecimiento de 17,8 por ciento, por el alza en producción de alfalfa (12,5 por ciento), maíz choclo (531,5 por ciento), maíz chala (107,6 por ciento), chirimoya (97,2 por ciento) y frijol vainita (40,9 por ciento). Entre enero y julio, el subsector agrícola creció 6,9 por ciento, por la mayor producción de cultivos dirigidos al mercado externo y agroindustria (13,2 por ciento) y al mercado interno (4,8 por ciento).
- El subsector pecuario reportó una leve reducción de 0,1 por ciento, debido a la caída de la producción de carne de vacuno (-11,5 por ciento), carne de ave (-5,0 por ciento), huevos (-4,2 por ciento) y leche (-0,1 por ciento). Entre enero y julio del presente año, el rubro se expandió 1,0 por ciento, ante los mayores volúmenes de producción de carne de porcino (5,1 por ciento), alpaca (5,2 por ciento), fibra de alpaca (4,3 por ciento), carne de ovino (3,7 por ciento), entre otros, debido a la mayor disponibilidad de unidades para la saca y la esquila.

El sector pesca reportó un incremento del 38,5 por ciento debido a mayores desembarques destinados al consumo industrial (21,1 por ciento). Entre enero y julio se contrajo en 7,3 por ciento.

Producción pesquera 1/ 2/
(En TM)

	Julio			Enero - Julio		
	2021	2022	Var.%	2021	2022	Var.%
Consumo Humano Directo	1 050	943	-10,2	22 402	17 057	-23,9
Fresco	293	906	209,2	14 609	13 546	-7,3
Congelado	756	29	-96,1	3 773	1475	-60,9
Enlatado	0	4	-	4 019	2024	-49,7
Curado	0	4	-	1	13	3/
Consumo Humano Indirecto	15 643	18 944	21,1	113 470	130 304	14,8
SECTOR PESCA 2/			38,5			-7,3

1/ Cifras preliminares.

2/ Estimado a precios de 2007.

Fuente: Ministerio de la Producción – PRODUCE y Gerencia regional de la Producción Moquegua.

Elaboración: BCRP, Sucursal Arequipa, Departamento de Estudios Económicos

- El **sector pesca** reportó un crecimiento de 38,5 por ciento en el periodo interanual ante una mayor captura de anchoveta para el consumo industrial (21,1 por ciento), en contraste, se registró un descenso en el consumo humano directo (-10,2 por ciento).
- Entre enero y julio, **el sector pesquero** se contrajo 7,3 por ciento respecto al mismo periodo del año 2021, registrando una caída en la extracción de especies para el consumo humano directo (-23,9 por ciento) en las líneas de congelado (-60,9 por ciento), enlatados (-49,7 por ciento) y fresco (-7,3 por ciento).
- En julio, **el precio promedio internacional de la harina de pescado** registró US\$ 1 750 por tonelada, lo que significó un crecimiento del 8,1 por ciento en el periodo interanual y un incremento de 0,5 por ciento en el periodo mensual

Cotización de la harina de pescado
(US\$/tonelada - Hamburgo)

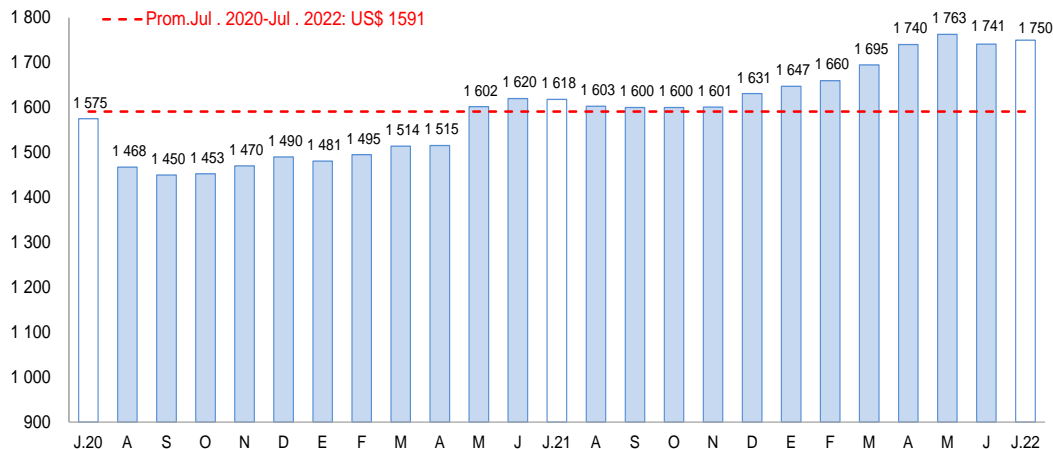

Fuente: Reuters y Bloomberg.

Elaboración: BCRP, Sucursal Arequipa, Departamento de Estudios Económicos

El sector minero cayó 4,2 por ciento, ante una menor explotación de cobre (-6,2 por ciento) y plata (-6,9 por ciento). En el acumulado a julio, el sector registró una caída de 28,1 por ciento.

Producción Minera 1/

(Var. % real respecto al mismo periodo del año anterior)

Mineral	Estructura Porcentual 2020 2/	Julio				Enero - Julio			
		2021	2022	Var.%	Contribución al crecimiento 3/	2021	2022	Var.%	Contribución al crecimiento 3/
Cobre (TMF)	76,3	13 933	13 070	-6,2	-4,9	90 663	65 135	-28,2	-21,5
Oro (KGF)	0,3	12	14	13,3	0,0	80	57	-29,5	-0,1
Plata (KGF)	2,6	6 469	6 020	-6,9	-0,2	44 866	33 830	-24,6	-0,7
Molibdeno (TMF)	20,9	306	320	4,5	0,8	2 313	1 659	-28,3	-5,9
SECTOR MINERÍA 2/	100,0			-4,2	-4,2			-28,1	-28,1

1/ Cifras preliminares.

2/ Estimado a precios de 2007.

3/ En base a la estructura de similar periodo de 2021.

Fuente: Ministerio de Energía y Minas.

Elaboración: BCRP, Sucursal Arequipa, Departamento de Estudios Económicos.

- La **actividad minera** registró una caída de 4,2 por ciento con respecto al anterior periodo anual, por una menor producción de cobre (-6,2 por ciento) y plata (-6,9 por ciento). En contraste, se registró una mayor producción de oro (13,3 por ciento) y molibdeno (4,5 por ciento). Moquegua ocupó el cuarto lugar en la explotación de molibdeno, contribuyendo con el 15,1 por ciento del total nacional.

- La **cotización internacional de los principales metales**, en julio, volvió a reportar solo resultados negativos por tercer mes consecutivo en el periodo intermensual. El precio promedio del cobre (US\$/TM 7 530) cerró con una caída de 17,0 por ciento, ante las expectativas de una recesión mundial por la creciente inflación en Estados Unidos de América, la apreciación del dólar por el incremento de las tasas de política monetaria en los países desarrollados, la crisis energética en Europa y por la desaceleración del sector fabril en China debido a la Covid-19. Asimismo, también se contrajeron los precios del zinc (¢US\$/lb. 140), plata (US\$/oz.tr. 19), oro (US\$/oz.tr. 1 736) y plomo (¢US\$/lb. 90) en 15,5 por ciento, 11,3 por ciento, 5,4 por ciento y 4,4 por ciento, respectivamente.

Variación de la producción minera 1/

(Var.% real respecto a similar mes del año anterior)

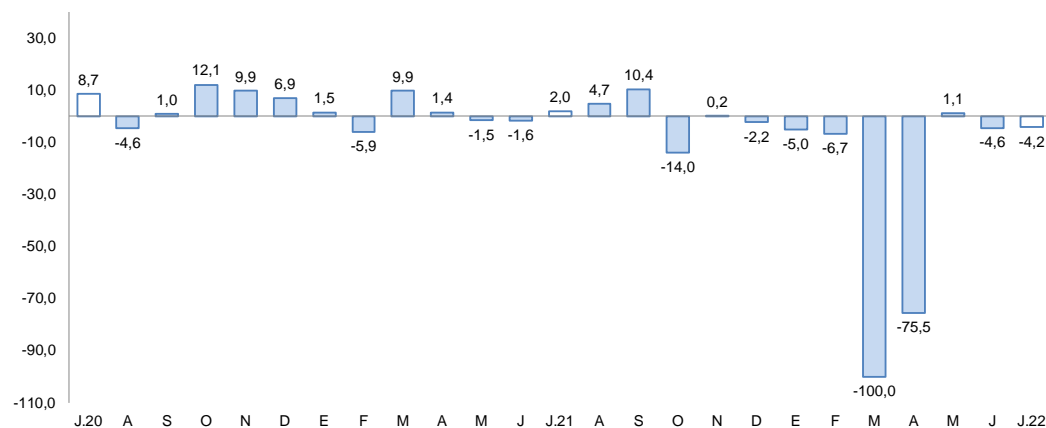

1/ A precios de 2007

Fuente: Ministerio de Energía y Minas.

Elaboración: BCRP, Sucursal Arequipa, Departamento de Estudios Económicos

El sector fabril cayó 8,0 por ciento, ante una baja producción de cobre blíster (-15,2 por ciento) y plata refinada (-18,2 por ciento). En los siete meses del año, el sector se contrajo 3,9 por ciento.

Producción manufacturera 1/

(Variación % real respecto al mismo periodo del año anterior)

Ramas de actividad	Estructura porcentual 2020 2/	Julio		Enero - Julio	
		Var. %	Contribución 3/	Var. %	Contribución 3/
MANUFACTURA PRIMARIA		-8,0	-8,0	-3,9	-3,9
Conservas y congelado pescado	0,1	-99,0	-0,1	-27,1	0,0
Harina y aceite de pescado	0,0	27,1	0,3	20,6	0,2
Cobre blíster	56,7	-15,2	-8,5	-9,7	-5,2
Cátodos de cobre	41,9	1,3	0,5	2,6	1,2
Oro refinado	0,0	4,1	0,0	-37,2	0,0
Plata refinada	1,3	-18,2	-0,2	-7,2	-0,1
SECTOR MANUFACTURERA	100,0	-8,0	-8,0	-3,9	-3,9

1/ Cifras preliminares.

2/ A precios de 2007.

3/ En base a la estructura de similar periodo de 2021.

Fuente: Ministerios de la Producción y Energía y Minas

Elaboración: BCRP, Sucursal Arequipa. Departamento de Estudios Económicos.

- La actividad manufacturera se contrajo 8,0 por ciento ante una menor menor producción de cobre blíster (-15,2 por ciento), plata refinada (-18,2 por ciento), y por la menor elaboración de conservas y congelado de pescado (-99,0 por ciento). En contraste, se registró una mayor producción de harina y aceite de pescado (27,1 por ciento).
- Entre enero y julio, el sector fabril decreció 3,9 por ciento en relación con el mismo periodo del año previo, como resultado de la menor producción de cobre blíster (-9,7 por ciento), oro refinado (-37,2 por ciento), plata refinada (-7,2 por ciento) y por la menor fabricación de conservas y congelado de pescado (-27,1 por ciento).

Variación de la manufactura primaria

(Var. % real respecto a similar mes del año anterior)

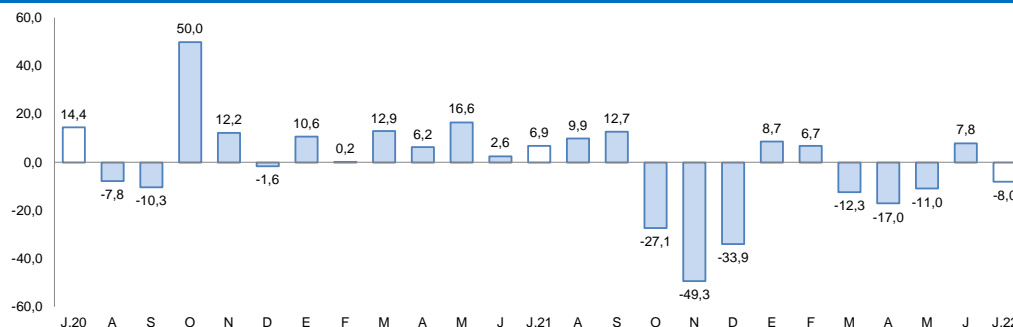

Fuente: Empresas Industriales.

Elaboración: BCRP, Sucursal Arequipa, Departamento de Estudios Económicos

Al cierre de julio, los créditos sumaron S/ 1 623 millones y reportaron una caída de 4,8 por ciento con respecto al periodo comparable interanual.

Crédito Directo

(Saldos a fin de periodo en millones de soles)

	Estructura % Jul - 22	Julio		Var.% Nominal Jul -22 / Jul -21
		2021	2022	
Banco de la Nación 1/	2,8	35	45	29,3
Agrobanco 2/	0,0	0	0	-
Banca múltiple	61,7	1 169	1 001	-14,4
Instituciones no bancarias	35,5	501	577	15,1
Financieras	6,2	85	101	19,0
Cajas Municipales	29,3	417	476	14,3
Cajas Rurales	0,0	0	0	-
Edpymes	0,0	0	0	-
Arrendamiento Financiero	0,0	0	0	-
TOTAL	100,0	1 705	1 623	-4,8
MN	86,8	1 278	1 409	10,3
ME	13,2	427	214	-50,0
ME (Millo.US\$)		106	54	-48,5

1/ Considera sólo los créditos de consumo e hipotecario.

2/ No considera los créditos a las demás empresas del sistema financiero.

Fuente: Superintendencia de Banca, Seguros y AFP.

Elaboración: BCRP, Sucursal Arequipa. Departamento de Estudios Económicos.

Variación del crédito directo

(Var.% con respecto a similar mes del año anterior)

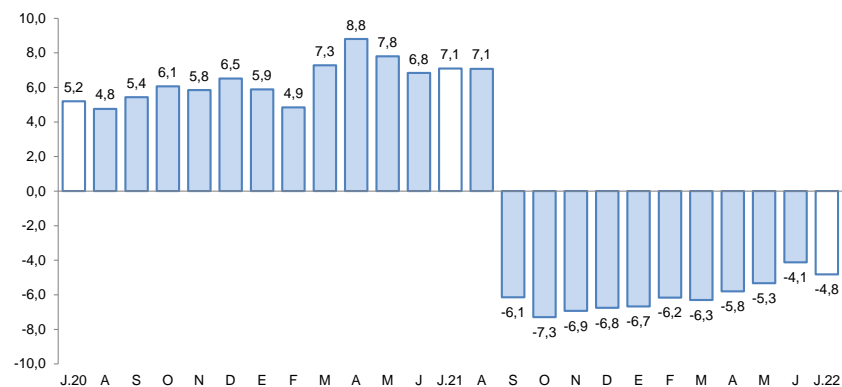

Fuente: Superintendencia de Banca, Seguros y AFP.

Elaboración: BCRP, Sucursal Arequipa, Departamento de Estudios Económicos.

- Por **tipo de moneda**, las colocaciones en soles representaron el 86,8 por ciento del total y reportaron un crecimiento interanual de 10,3 por ciento; mientras que los créditos en moneda extranjera mostraron una caída de 50,0 por ciento. Así, el **coeficiente de dolarización** para el mes de julio alcanzó el 13,2 por ciento, 11,9 puntos porcentuales por debajo del reportado en similar periodo del 2021.

Los depósitos, al último día de julio, sumaron S/ 1 725 millones, lo que representó una contracción de 5,8 debido a una menor captación en depósitos a la vista (-45,4 por ciento).

Depósitos

(Saldos a fin de periodo en millones de soles)

	Estructura % Jul - 22	Julio		Var.% Nominal Jul -22 / Jul -21
		2021	2022	
Banco de la Nación	13,6	226	234	3,5
Banca Múltiple	72,0	1 362	1 241	-8,8
Instituciones No Bancarias	14,5	243	250	2,8
Financieras	1,1	23	20	-15,5
Cajas Municipales	13,4	220	231	4,7
Cajas Rurales	0,0	0	0	-
TOTAL	100,0	1 831	1 725	-5,8
Vista	17,1	541	296	-45,4
Ahorro	60,5	998	1 044	4,6
A plazo	22,4	292	386	32,1
MN	78,7	1 496	1 358	-9,3
ME	21,3	335	368	9,8
ME (Mill. US\$)		83	94	13,2

Fuente: Superintendencia de Banca, Seguros y AFP.

Elaboración: BCRP, Sucursal Arequipa. Departamento de Estudios Económicos.

Variación de los depósitos

(Var. % con respecto a similar mes del año anterior)

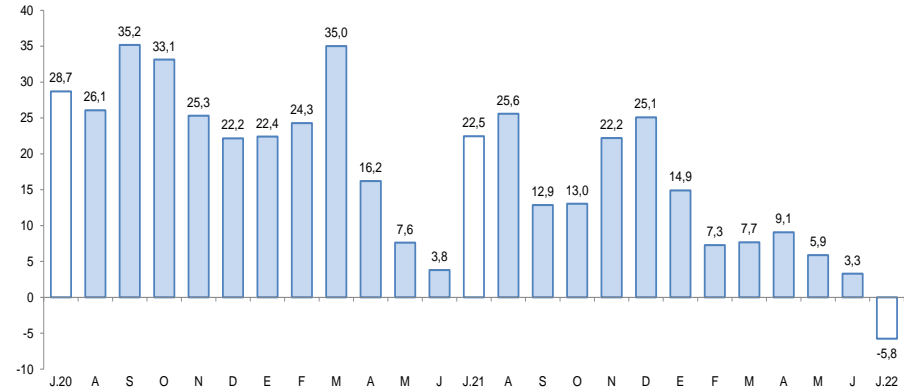

Fuente: Superintendencia de Banca, Seguros y AFP.

Elaboración: BCRP, Sucursal Arequipa, Departamento de Estudios Económicos.

- Según el **tipo de moneda**, el 78,7 por ciento del total de depósitos se realizaron en moneda nacional, las que tuvieron una caída de 9,3 en el periodo interanual; en tanto que las operaciones en moneda extranjera crecieron en 9,8 por ciento en términos interanuales. De esta manera, el **coeficiente de dolarización** se ubicó en 21,3 por ciento, 3,0 puntos porcentuales por encima del registrado en similar periodo del 2021.
- Por la **modalidad de captación**, el 60,5 por ciento del total de operaciones correspondieron a depósitos de ahorro, con un crecimiento de 4,6 por ciento respecto a su comparativo interanual; los depósitos a plazo conformaron el 22,4 por ciento de las operaciones, evidenciando un incremento en sus saldos de 32,1 por ciento; los depósitos a la vista captaron el 17,1 por ciento restante y presentaron una contracción de 45,4 por ciento.

En julio, la inversión pública (formación bruta de capital) sumó S/ 78,6 millones, registrando un alza en términos reales de 34,2 por ciento en el periodo interanual. Mientras que, entre enero y julio, disminuyó 2,7 por ciento.

Inversión Pública 1/ 2/

(En millones de soles)

	Julio			Enero - Julio		
	2021	2022	Var.% real	2021	2022	Var.% real
Gobierno nacional	16	27	56	108	70	-41
Gobierno regional	20	14	-35	93	87	-13
Gobiernos locales	18	37	93	108	186	60
Total	54	79	34,2	309	343	2,7

1/ Información actualizada al 31 de julio de 2022.

2/ Comprende la adquisición de activos no financieros.

Fuente: MEF.

Elaboración: BCRP, Sucursal Arequipa. Departamento de Estudios Económicos.

Variación de la Inversión Pública

(Var.% real con respecto a similar mes del año anterior)

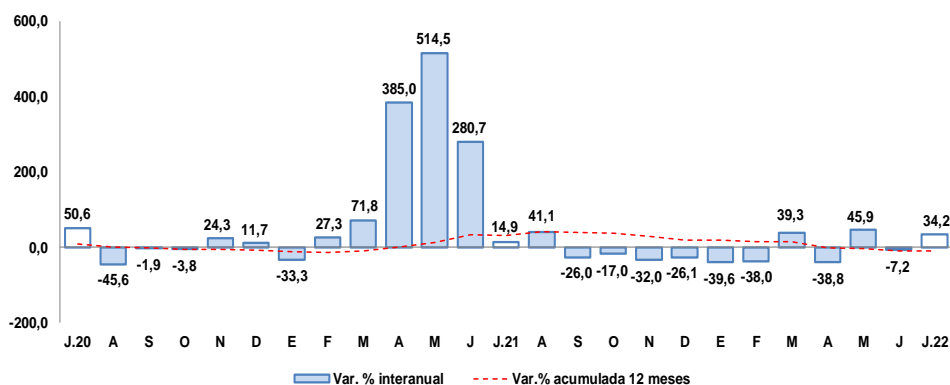

Fuente: MEF.

Elaboración: BCRP, Sucursal Arequipa. Departamento de Estudios Económicos.

Los principales proyectos ejecutados en la región fueron:

Por el **Gobierno nacional**:

- Mejoramiento de la carretera Carumas - Cuchumbaya - Calacoa - Chiaraque - Chiarjaque - Muylaque - Sijuaya - Yalaque- Matalaque - Ubinas - Santa Lucia de Salinas – Moche; provincias de Mariscal Nieto, General Sánchez Cerro y Arequipa; con un monto de inversión de S/ 17,7 millones.
- Instalación de Banda Ancha para la conectividad integral y desarrollo social de la región Moquegua; con un monto de S/ 5,0 millones.

En el caso del **Gobierno regional** destacaron:

- Creación de la trocha carrozable de tercer orden e integración Huatalaque San Cristóbal, en el distrito de Cuchumbaya - Mariscal Nieto - Moquegua; con un monto de S/ 1,2 millones.
- Operación y mantenimiento en Pasto Grande - Moquegua; con una inversión de S/ 1,0 millones.

Y por los **Gobiernos locales** fueron:

- Mejoramiento de los servicios del camal municipal de la ciudad de Moquegua, en la provincia de Mariscal Nieto - Moquegua; con un monto de inversión de S/ 1,7 millones.
- Mejoramiento de pistas y veredas en las calles de la junta vecinal Juan Pablo II, del centro poblado San Antonio, distrito Moquegua, provincia Mariscal Nieto - Moquegua; por S/ 1,6 millones.