



Moquegua: Síntesis de Actividad Económica - Junio 2022 -

**Departamento de Estudios Económicos
Sucursal Arequipa**

Agosto de 2022

Actividad Primaria

- El **sector agropecuario** creció 3,6 por ciento en términos interanuales, por la mayor producción agrícola (5,0 por ciento), tanto de cultivos dirigidos tanto al mercado externo y agroindustria (7,6 por ciento), como al mercado interno (3,5 por ciento). En contraste, el rubro pecuario registró una caída de 3,8 por ciento. En el primer semestre, el sector reportó un crecimiento de 4,3 por ciento.
- La **actividad pesquera** registró un incremento del 10,1 por ciento debido a mayores desembarques de especies para el consumo humano directo (1,5 por ciento), enfocado en la línea de curado (254,4 por ciento y congelado (13,0 por ciento). Entre enero y junio el sector se contrajo 11,3 por ciento.
- La **actividad minera** cayó 4,6 por ciento, por una menor explotación de molibdeno (-10,2 por ciento) y de cobre (-3,9 por ciento). En el acumulado a junio, el sector registró una caída de 32,3 por ciento. Moquegua ocupó el primer lugar en la explotación de cobre con un 25,1 por ciento de participación.

Otros Indicadores de Actividad Económica

- El **sector fabril** creció 7,8 por ciento, por una mayor producción de conservas y congelado de pescado (36,4 por ciento), cobre blíster (10,8 por ciento) y plata refinada (8,3 por ciento).
- Al cierre de junio, los **créditos**, registraron una caída del 4,1 por ciento, debido a las menores colocaciones de la Banca múltiple y de créditos en moneda extranjera.
- En contraste, los **depósitos** registraron un crecimiento interanual del 3,3 por ciento por el incremento en las operaciones en moneda extranjera y de depósitos de ahorro y a plazo.
- En junio, la inversión pública (**formación bruta de capital**) sumó S/ 52,2 millones, lo que significó una contracción en términos reales de 7,5 por ciento en el periodo interanual, resultado que obedeció al menor dinamismo del Gobierno nacional (-59,0 por ciento) y del Gobierno regional (-35,3 por ciento). Por su parte, los Gobiernos locales incrementaron su inversión en 61,0 por ciento.

Moquegua: Otros indicadores de actividad económica

(Variación % respecto a similar mes del año anterior)

	Ene.22	Feb.22	Mar.22	Abr.22	May.22	Jun.22
Producción industrial 1/	↑ 8,7	↑ 6,7	↓ -12,3	↓ -17,1	↓ -11,0	↑ 7,8
Crédito total 2/	↓ -6,7	↓ -6,2	↓ -6,3	↓ -5,8	↓ -5,3	↓ -4,1
Depósitos 2/	↑ 14,9	↑ 7,3	↑ 7,7	↑ 9,1	↑ 5,9	↑ 3,3
Inversión Pública 1/	↓ -39,6	↓ -38,0	↑ 39,3	↓ -38,9	↑ 45,9	↓ -7,5

1/ En términos reales..

2/ En términos nominales.

Fuente: BCRP – Sucursal Arequipa, SBS, SUNAT y MEF.

En junio, el sector agropecuario creció 3,6 por ciento en términos interanuales. En el primer semestre, el sector reportó un crecimiento de 4,3 por ciento

Producción de principales productos agropecuarios 1/ (Miles de toneladas)

Subsectores	Estructura Porcentual 2020 2/	Junio			Enero - Junio				
		2021	2022	Var. %	Contribución al crecimiento 3/		Contribución al crecimiento 3/		
SECTOR AGRÍCOLA	84,4			5,0	4,2			4,8	4,2
Orientada al mercado externo y agroindustria 2/	20,9			7,6	2,6			9,8	2,5
Olivo	0,1	0,1	0,0	-77,6	-1,1	0,1	0,0	-60,7	-0,2
Orégano	7,0	0,0	0,1	204,8	1,4	0,8	0,9	4,9	0,2
Palta	5,7	1,5	1,7	14,2	1,8	5,0	5,7	15,2	1,0
Vid	8,0	1,4	1,4	0,3	0,0	5,9	6,5	10,0	1,0
Orientada al mercado interno 2/	63,4			3,5	2,3			3,2	2,4
Alfalfa	57,3	58,1	59,2	1,8	0,9	375,0	381,5	1,7	0,9
Cebolla	0,5	0,0	0,2	-	-	2,5	2,6	4,0	0,1
Chirimoya	0,2	0,0	0,0	-4,2	0,0	0,2	0,2	-4,4	0,0
Frijol grano seco	0,0	0,0	0,0	-	-	0,0	0,0	25,3	0,0
Frijol vainita	0,0	0,0	0,0	-15,3	0,0	0,2	0,2	0,7	0,0
Haba grano seco	0,1	0,0	0,0	-	-	0,1	0,1	-2,4	0,0
Maíz amiláceo	0,5	0,1	0,1	-51,0	-0,6	0,8	0,8	4,7	0,1
Maíz Chala	0,2	1,0	0,9	-14,3	-0,1	4,0	6,1	51,5	0,2
Maíz Choclo	0,2	0,0	0,1	316,2	0,2	0,5	0,7	47,4	0,1
Manzana	0,2	0,0	0,0	-100,0	-0,1	0,5	0,5	1,3	0,0
Papa	1,9	0,0	0,1	373,1	0,4	6,9	6,9	-0,7	0,0
Tuna	0,8	0,1	0,2	373,0	0,7	2,0	2,9	42,9	0,5
SECTOR PECUARIO	15,6			-3,8	-0,6			1,1	0,2
Carne de ave	0,5	0,0	0,0	-3,1	0,0	0,1	0,1	-1,4	0,0
Carne de alpaca	0,2	0,0	0,0	-0,3	0,0	0,1	0,1	4,9	0,0
Carne de ovino	0,1	0,0	0,0	-0,8	0,0	0,0	0,0	4,0	0,0
Carne de porcino	2,5	0,1	0,1	-7,3	-0,2	0,6	0,6	4,2	0,1
Carne de vacuno	1,7	0,1	0,1	0,4	0,0	0,3	0,3	4,6	0,1
Fibra Alpaca	0,8	0,0	0,0	-	-	0,0	0,0	4,3	0,0
Huevos	0,7	0,0	0,0	-6,2	0,0	0,2	0,2	0,0	0,0
Leche	9,1	1,5	1,5	-3,6	-0,3	9,0	8,9	-0,4	0,0
SECTOR AGROPECUARIO	100,0			3,6	3,6			4,3	4,3

1/ Cifras preliminares.

2/ Estimado a precios de 2007.

3/ En base a la estructura de similar periodo de 2021.

Fuente: Ministerio de Desarrollo Agrario y Riego y Gerencia Regional de Agricultura y Riego - Moquegua.

Elaboración: BCRP, Sucursal Arequipa, Departamento de Estudios Económicos.

- El **subsector agrícola** tuvo un alza de 5,0 por ciento, se explica por las mayores áreas cosechadas de cultivos dirigidos al mercado externo y agroindustria, que se incrementaron en 7,6 por ciento, debido a la mayor producción de orégano (204,8 por ciento), palta (14,2 por ciento) y vid (0,3 por ciento). Asimismo, los cultivos con destino al mercado interno reportaron un alza de 3,5 por ciento, por el incremento de alfalfa (1,8 por ciento), papa (373,1 por ciento), tuna (373,0 por ciento) y maíz choclo (316,2 por ciento). Entre enero y junio, el subsector agrícola creció 4,8 por ciento, debido a la mayor producción de cultivos dirigidos al mercado externo y agroindustria (9,8 por ciento) y al mercado interno (3,2 por ciento).
- El **subsector pecuario** reportó una reducción de 3,8 por ciento, sustentado en la caída de la producción de carne de porcino (-7,3 por ciento), huevos (-6,2 por ciento), leche (-3,6 por ciento), carne de ave (-3,1 por ciento), entre otros. En el primer semestre del año, el rubro pecuario se expandió 1,1 por ciento.

El sector pesca reportó un incremento de 10,1 por ciento debido a mayores desembarques destinados al consumo humano directo (1,5 por ciento). Entre enero y junio, la actividad se contrajo 11,3 por ciento.

Producción pesquera 1/ 2/
(En TM)

	Junio			Enero - Junio		
	2021	2022	Var.%	2021	2022	Var.%
Consumo Humano Directo	2 095	2 126	1,5	21 353	16 114	-24,5
Fresco	1 430	1 384	-3,2	14 316	12 640	-11,7
Congelado	639	723	13,0	3 016	1446	-52,1
Enlatado	26	16	-36,9	4 019	2020	-49,8
Curado	1	3	254,4	1	9	3/
Consumo Humano Indirecto	25 759	24 388	-5,3	97 827	111 360	13,8
SECTOR PESCA 2/			10,1			-11,3

1/ Cifras preliminares.

2/ Estimado a precios de 2007.

Fuente: Ministerio de la Producción – PRODUCE y Gerencia regional de la Producción Moquegua.

Elaboración: BCRP, Sucursal Arequipa, Departamento de Estudios Económicos

Cotización de la harina de pescado
(US\$/tonelada - Hamburgo)

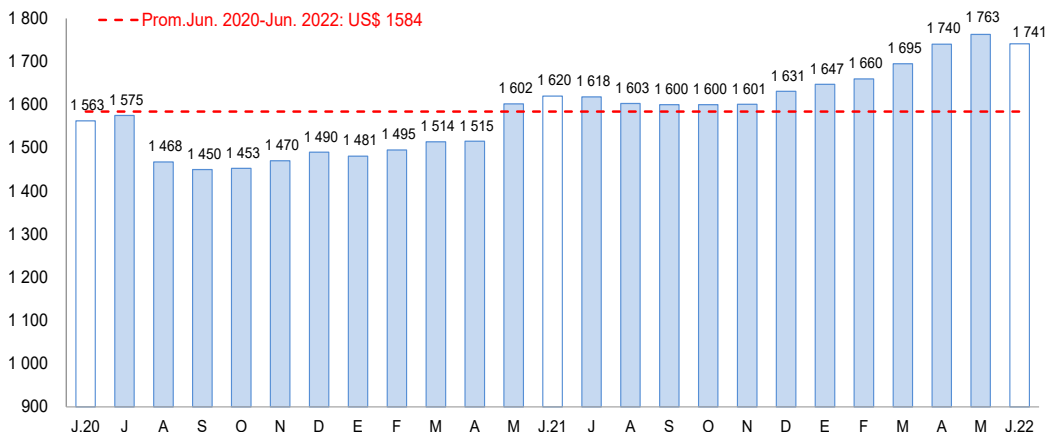

Fuente: Reuters y Bloomberg.

Elaboración: BCRP, Sucursal Arequipa, Departamento de Estudios Económicos

- El **sector pesca** reportó un crecimiento de 10,1 por ciento en el periodo interanual debido a un mayor desembarque de especies marinas destinadas al consumo humano directo (1,5 por ciento) ante un incremento en la elaboración en las líneas de curado (254,4 por ciento) y congelado (13,0 por ciento)
- Entre enero y junio, **el sector pesquero** se contrajo 11,3 por ciento respecto al mismo periodo del año 2021, producto de la menor extracción de especies para el consumo humano directo (-24,5 por ciento) en las líneas de congelado (-52,1 por ciento), enlatados (-49,8 por ciento) y frescos (-11,7 por ciento).
- En junio, **el precio promedio internacional de la harina de pescado** registró US\$ 1 741 por tonelada, lo que significó un crecimiento del 7,5 por ciento en el periodo interanual y un decremento de 1,2 por ciento en el periodo mensual.

El sector minero cayó 4,6 por ciento, por una menor explotación de molibdeno (-10,2 por ciento) y de cobre (-3,9 por ciento). En el acumulado a junio, el sector registró una caída de 32,3 por ciento.

Producción Minera 1/

(Var. % real respecto al mismo periodo del año anterior)

Mineral	Estructura Porcentual 2020 2/	Junio			Enero - Junio		
		2021	2022	Var.%	2021	2022	Var.%
Cobre (TMF)	76,3	13 168	12 649	-3,9	76 730	52 065	-32,1
Oro (KGF)	0,3	10	11	14,2	68	43	-37,4
Plata (KGF)	2,6	5 998	7 135	19,0	38 397	27 810	-27,6
Molibdeno (TMF)	20,9	317	284	-10,2	2 007	1 340	-33,2
SECTOR MINERÍA 2/	100,0			-4,6			-32,3

1/ Cifras preliminares.

2/ Estimado a precios de 2007.

3/ En base a la estructura de similar periodo de 2021.

Fuente: Ministerio de Energía y Minas.

Elaboración: BCRP, Sucursal Arequipa, Departamento de Estudios Económicos.

- La **actividad minera** presentó una caída de 4,6 por ciento con respecto al periodo comparativo interanual, a consecuencia de una menor explotación de molibdeno (-10,2 por ciento) y cobre (-3,9 por ciento). En contraste, se registró una mayor extracción de plata (19,0 por ciento) y oro (14,2 por ciento). Moquegua ocupó el primer lugar en la explotación de cobre, con una participación del 25,1 por ciento.

- La **cotización internacional de los principales metales**, en junio, reportó solo resultados negativos por segundo mes consecutivo en el periodo intermensual. El precio promedio del cobre (US\$/TM 9 071) volvió a presentar una caída disminuyendo 3,3 por ciento, sustentado en la mayor probabilidad de una recesión mundial, expectativas de políticas monetarias más agresivas por parte de la FED y las nuevas medidas de confinamiento en China. Por su parte, el precio del oro (US\$/oz.tr. 1 835), plata (US\$/oz.tr. 22), plomo (¢US\$/lb. 94) y zinc (¢US\$/lb. 166) también presentaron caídas, en 0,8 por ciento, 1,6 por ciento, 3,4 por ciento y 3,7 por ciento, respectivamente.

Variación de la producción minera 1/

(Var.% real respecto a similar mes del año anterior)

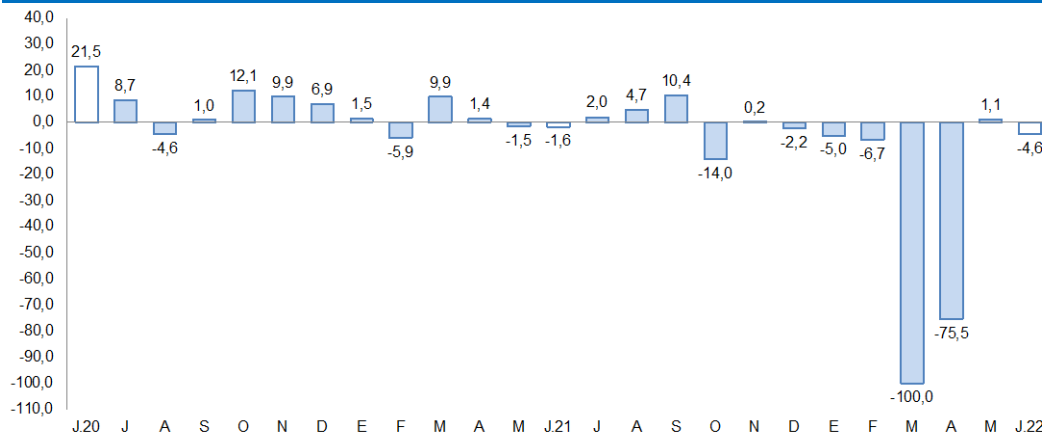

1/ A precios de 2007

Fuente: Ministerio de Energía y Minas.

Elaboración: BCRP, Sucursal Arequipa, Departamento de Estudios Económicos

La producción manufacturera creció 7,8 por ciento, ante una mayor producción de conservas y congelado de pescado (36,4 por ciento) y cobre blíster (10,8 por ciento). En el primer semestre acumuló una caída de 3,1 por ciento.

Producción manufacturera 1/

(Variación % real respecto al mismo periodo del año anterior)

Ramas de actividad	Estructura porcentual 2020 2/	Junio		Enero - Junio	
		Var.%	Contribución 3/	Var.%	Contribución 3/
MANUFACTURA PRIMARIA		7,8	7,8	-3,1	-3,1
Conservas y congelado pescado	0,1	36,4	0,0	-7,9	0,0
Harina y aceite de pescado	0,0	3,3	0,1	19,6	0,2
Cobre blíster	56,7	10,8	5,5	-8,6	-4,5
Cátodos de cobre	41,9	4,5	2,1	2,8	1,3
Oro refinado	0,0	-15,6	0,0	-43,1	0,0
Plata refinada	1,3	8,3	0,1	-5,1	-0,1
SECTOR MANUFACTURA	100,0	7,8	7,8	-3,1	-3,1

1/ Cifras preliminares.

2/ A precios de 2007.

3/ En base a la estructura de similar periodo de 2021.

Fuente: Ministerios de la Producción y Energía y Minas

Elaboración: BCRP, Sucursal Arequipa. Departamento de Estudios Económicos.

- La **actividad manufacturera** se expandió 7,8 por ciento, impulsada por un crecimiento en la producción de conservas y congelado de pescado (36,4 por ciento), cobre blíster (10,8 por ciento), plata refinada (8,3 por ciento), harina y aceite de pescado (3,3 por ciento) y cátodos de cobre (4,5 por ciento).
- Entre enero y junio, el sector se contrajo 3,1 por ciento en comparación con el periodo anterior, explicado por una menor producción de oro refinado (-43,1 por ciento), cobre blíster (-8,6 por ciento), conservas y congelado de pescado (-7,9 por ciento) y plata refinada (-5,1 por ciento).

Variación de la manufactura primaria

(Var.% real respecto a similar mes del año anterior)

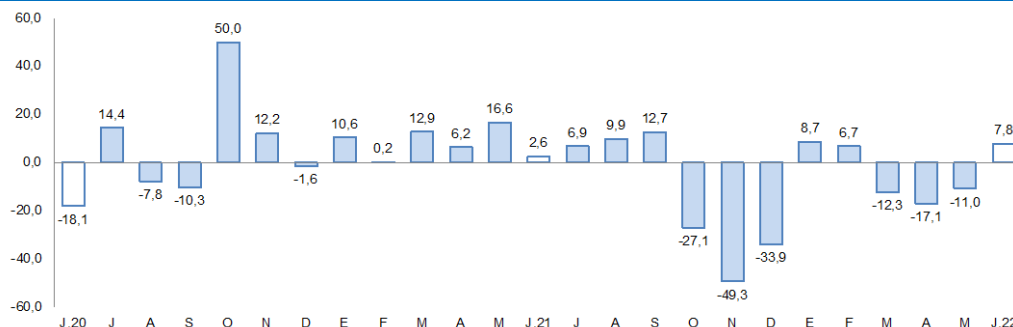

Fuente: Empresas Industriales.

Elaboración: BCRP, Sucursal Arequipa, Departamento de Estudios Económicos

Al cierre de mayo, los créditos sumaron S/ 1 618 millones y reportaron una caída del 4,1 por ciento con respecto al periodo comparable interanual.

Crédito Directo

(Saldos a fin de periodo en millones de soles)

	Estructura % Jun - 22	Junio		Var.% Nominal Jun -22 / Jun -21
		2021	2022	
Banco de la Nación 1/	2,8	35	45	27,8
Agrobanco 2/	0,0	0	0	-
Banca múltiple	61,7	1 153	998	-13,4
Instituciones no bancarias	35,5	499	575	15,2
Financieras	6,2	85	101	18,3
Cajas Municipales	29,3	414	474	14,5
Cajas Rurales	0,0	0	0	-
Edpymes	0,0	0	0	-
Arrendamiento Financiero	0,0	0	0	-
TOTAL	100,0	1 688	1 618	-4,1
Empresas	71,4	1 215	1 155	-4,9
Personas	28,6	472	463	-2,0
Consumo	20,5	338	331	-2,1
Hipotecario	8,1	134	132	-1,9
MN	87,1	1 278	1 409	10,2
ME	12,9	410	210	-48,8
ME (Millo.US\$)		106	55	-48,4

1/ Considera sólo los créditos de consumo e hipotecario.

2/ No considera los créditos a las demás empresas del sistema financiero.

Fuente: Superintendencia de Banca, Seguros y AFP.

Elaboración: BCRP, Sucursal Arequipa. Departamento de Estudios Económicos.

Variación del crédito directo

(Var.% con respecto a similar mes del año anterior)

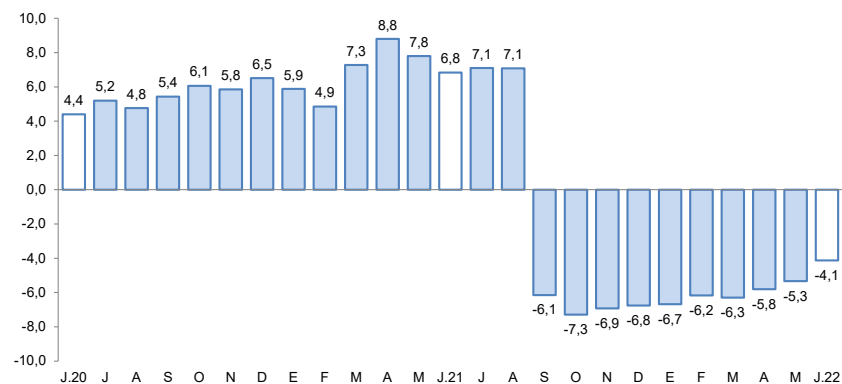

Fuente: Superintendencia de Banca, Seguros y AFP.

Elaboración: BCRP, Sucursal Arequipa, Departamento de Estudios Económicos.

- En cuanto al **tipo de crédito**, los créditos otorgados al sector empresarial representaron el 71,4 por ciento del total y registraron una caída de 4,9 por ciento; por su parte, los créditos personales conformaron el 28,6 por ciento restante y cayeron en 2,0 por ciento debido a las menores colocaciones de consumo (-2,1 por ciento) e hipotecarios (-1,9 por ciento).
- Por **tipo de moneda**, las colocaciones en soles representaron el 87,1 por ciento del total y reportaron un crecimiento de 10,2 por ciento; mientras que los créditos en moneda extranjera presentaron una caída del 48,8 por ciento. Así, el **coeficiente de dolarización** para el mes de junio alcanzó el 12,9 por ciento, 11,3 puntos porcentuales por debajo del reportado en similar periodo de 2021.

Los depósitos, al cierre de junio, sumaron S/ 1 791 millones, lo que representó una expansión de 3,3 debido a las mayores colocaciones en las Cajas Municipales (7,3 por ciento) y la banca múltiple (3,6 por ciento).

Depósitos

(Saldos a fin de periodo en millones de soles)

	Estructura % Jun - 22	Junio		Var.% Nominal Jun -22 / Jun -21
		2021	2022	
Banco de la Nación	12,8	232	230	-1,1
Banca Múltiple	73,0	1 263	1 308	3,6
Instituciones No Bancarias	14,1	238	253	6,3
Financieras	1,3	23	23	-2,7
Cajas Municipales	12,9	215	231	7,3
Cajas Rurales	0,0	0	0	-
TOTAL	100,0	1 734	1 791	3,3
Vista	21,0	513	376	-26,7
Ahorro	58,3	928	1 044	12,6
A plazo	20,7	293	371	26,5
MN	74,0	1 408	1 325	-5,9
ME	26,0	326	466	43,1
ME (Mill. US\$)		85	122	44,3

Fuente: Superintendencia de Banca, Seguros y AFP.

Elaboración: BCRP, Sucursal Arequipa. Departamento de Estudios Económicos.

Variación de los depósitos

(Var. % con respecto a similar mes del año anterior)

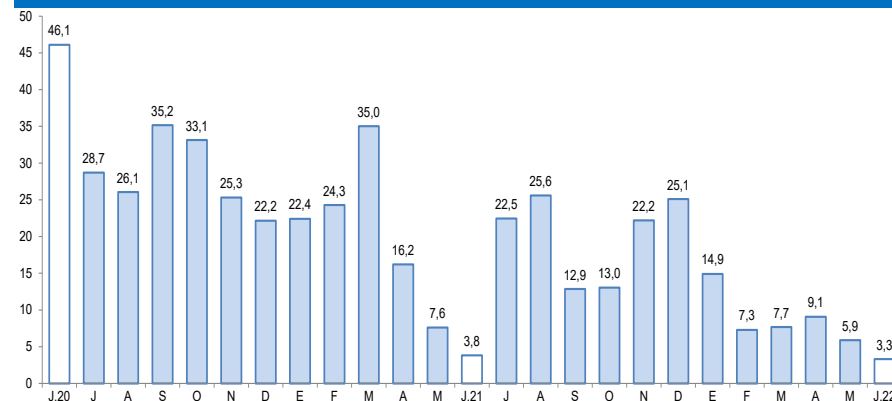

Fuente: Superintendencia de Banca, Seguros y AFP.

Elaboración: BCRP, Sucursal Arequipa, Departamento de Estudios Económicos.

- Según el **tipo de moneda**, el 74,0 por ciento del total de depósitos se realizaron en moneda nacional, las que tuvieron una caída de 5,9 por ciento; en tanto que las operaciones en moneda extranjera crecieron 43,1 por ciento en términos interanuales. Por tanto, el **coeficiente de dolarización** se ubicó en 26,0 por ciento, 7,2 puntos porcentuales por sobre el registrado en similar periodo del 2021.
- Por **modalidad de captación**, el 58,3 por ciento del total de operaciones correspondieron a depósitos de ahorro, los cuales mostraron una expansión de 12,6 por ciento; seguidos por los depósitos a la vista, que participaron del 21,0 por ciento de las operaciones, con un decremento de 26,7 por ciento. Finalmente, se ubicaron los depósitos a plazos, que canalizaron el 20,7 por ciento restante y registraron un alza del 26,5 por ciento.

En junio, la inversión pública (formación bruta de capital) sumó S/ 52,2 millones, lo que representó una caída de 7,5 por ciento en el periodo interanual. Entre enero y junio, la inversión cayó 4,0 por ciento.

Inversión Pública 1/ 2/ (En millones de soles)

	Junio			Enero - Junio		
	2021	2022	Var.% real	2021	2022	Var.% real
Gobierno nacional	16	7	-59	92	42	-57
Gobierno regional	17	12	-35	73	73	-7
Gobiernos locales	19	33	61	90	149	53
Total	52	52	-7,5	255	264	-4,0

1/ Información actualizada al 30 de junio de 2022.

2/ Comprende la adquisición de activos no financieros.

Fuente: MEF.

Elaboración: BCRP, Sucursal Arequipa. Departamento de Estudios Económicos.

Variación de la Inversión Pública

(Var.% real con respecto a similar mes del año anterior)

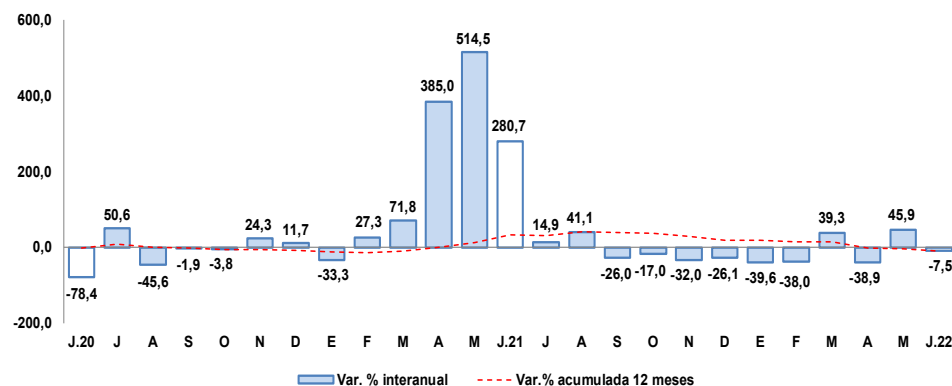

Fuente: MEF.

Elaboración: BCRP, Sucursal Arequipa. Departamento de Estudios Económicos.

Los principales proyectos ejecutados en la región fueron:

Por el **Gobierno nacional**:

- Mejoramiento de la carretera Carumas - Cuchumbaya - Calacoa - Chiaraque - Chiarjaque - Muylaque - Sijuaya - Yalaque- Matalaque - Ubinas - Santa Lucía de Salinas – Moche; provincias de Mariscal Nieto, General Sánchez Cerro y Arequipa; con un monto de S/ 3,1 millones.
- Mejoramiento y recuperación del camino vecinal Mo - 590 de Samegua, provincia de Mariscal Nieto; con un monto de S/ 1,1 millones.

En el caso del **Gobierno regional** destacaron:

- Operación y mantenimiento - Pasto Grande; con una inversión de S/ 1,5 millones.
- Estudios de Pre - Inversión; por S/ 1,1 millones.
- Mejoramiento de las capacidades informáticas y tecnológicas de los estudiantes de educación primaria y secundaria en las Instituciones Educativas Públicas de la región Moquegua; por S/ 814,0 mil.

Y por los **Gobiernos locales** fueron:

- Mejoramiento de los servicios del Camal Municipal de la ciudad de Moquegua, provincia de Mariscal Nieto; por S/ 1,7 millones
- Mejoramiento de vías urbanas de las juntas vecinales José Carlos Mariátegui, Santa Fortunata, La Victoria y Santa Rosa, provincia de Mariscal Nieto; por S/ 1,5 millones.