



BANCO CENTRAL DE RESERVA DEL PERÚ

Arequipa: Síntesis de Actividad Económica - Diciembre 2022 -

**Departamento de Estudios Económicos
Sucursal Arequipa**

Febrero de 2023

Actividad Primaria

- En diciembre, el **sector agropecuario** reportó un crecimiento de 1,2 por ciento frente a su comparativo interanual, como resultado del mayor dinamismo del subsector agrícola (5,2 por ciento), ante la mayor producción de cultivos orientados al mercado externo y agroindustria (12,8 por ciento) y al mercado interno (4,1 por ciento). Entre los meses de enero y diciembre, el sector acumuló un crecimiento de 1,4 por ciento.
- El **sector pesca** registró una contracción interanual de 52,9 por ciento, ante la nula extracción de anchoveta para el consumo humano indirecto (-100,0 por ciento), y por el menor desembarque de recursos marinos para el consumo humano directo (-15,6 por ciento). Al cierre del año 2022, el sector creció 28,5 por ciento
- La **actividad minera** se expandió 1,8 por ciento debido a los mayores volúmenes de producción de cobre (6,7 por ciento), plata (10,7 por ciento) y oro (0,1 por ciento). Al finalizar el año, el sector se incrementó en 9,7 por ciento.

Otros Indicadores de Actividad Económica

- El **sector fabril** decreció 6,4 en el periodo interanual, por la menor actividad en el subsector no primario (-10,5 por ciento). Entre enero y diciembre, el sector manufactura creció 4,5 por ciento.
- Los **despachos de cemento** orientados al mercado nacional disminuyeron 3,0 por ciento en términos interanuales. En el 2022, los despachos de cemento crecieron 6,4 por ciento.
- Al cierre de diciembre, los saldos de **créditos** alcanzaron a S/ 14 128 millones, lo que representó una expansión de 5,1 por ciento en el período comparativo interanual. De otro lado, los **depósitos** registraron un total de S/ 16 022 millones y presentaron un crecimiento de 3,7 por ciento, como resultado de las mayores captaciones a plazo (36,2 por ciento).
- La **inversión pública (formación bruta de capital)** recaudó S/ 496 millones, evidenciando un crecimiento real de 40,1 por ciento en el periodo interanual, correspondiente a los mayores niveles de ejecución del Gobierno regional (47,5 por ciento) y de los Gobiernos locales (47,6 por ciento). Entre enero y diciembre, la inversión pública acumuló un total de S/ 2 419 millones, lo que representó una expansión en términos reales de 27,1 por ciento.

Arequipa: Otros indicadores de actividad económica

(Variación % respecto a similar mes del año anterior)

| | Jul.22 | Ago.22 | Set.22 | Oct.22 | Nov.22 | Dic.22 |
|--------------------------|---------|--------|--------|--------|--------|--------|
| Producción industrial 1/ | ↑ 2,4 | ↑ 6,6 | ↑ 7,4 | ↓ -5,4 | ↓ -6,8 | ↓ -6,4 |
| Despachos de cemento 1/ | ↑ 2,6 | ↑ 5,6 | ↑ 6,9 | ↓ -2,2 | ↑ 1,6 | ↓ -3,0 |
| Crédito total 2/ | ↑ 4,8 | ↑ 4,5 | ↑ 4,5 | ↑ 5,0 | ↑ 4,4 | ↑ 5,1 |
| Depósitos 2/ | ↑ 10,0 | ↑ 9,7 | ↑ 8,8 | ↑ 10,1 | ↑ 10,1 | ↑ 3,7 |
| Inversión Pública 1/ | ↑ 122,1 | ↑ 22,1 | ↑ 8,8 | ↑ 23,6 | ↑ 54,8 | ↑ 40,1 |

1/ En términos reales

2/ En términos nominales

Fuentes: BCRP - Sucursal Arequipa, SBS, SUNAT, PRODUCE y MEF.

En diciembre, el sector agropecuario creció en 1,2 por ciento en términos interanuales, como resultado de la mayor producción del subsector agrícola de 5,2 por ciento. Entre enero y diciembre, el sector acumuló un alza de 1,4 por ciento.

Producción de principales productos agropecuarios 1/

(Miles de toneladas)

| Subsectores | Estructura Porcentual 2020 2/ | Diciembre | | | Contribución al crecimiento 3/ | Enero - Diciembre | | | Contribución al crecimiento 3/ |
|--|-------------------------------------|-----------|-------|-------------|--------------------------------------|-------------------|--------|-------------|-----------------------------------|
| | | 2021 | 2022 | Var.% | | 2021 | 2022 | Var.% | |
| SECTOR AGRICOLA | 59,8 | | | 5,2 | 2,8 | | | 0,6 | 0,3 |
| Orientada al mercado externo y agroindustria 2/ | 12,4 | | | 12,8 | 1,6 | | | 15,3 | 2,6 |
| Alcachofa | 1,3 | 2,1 | 3,6 | 67,8 | 1,1 | 32,2 | 36,2 | 12,5 | 0,2 |
| Aji Paprika | 3,3 | 0,0 | 0,0 | - | - | 9,9 | 7,3 | -25,7 | -0,6 |
| Olivo | 3,5 | 0,0 | 0,0 | - | - | 22,5 | 45,1 | 100,4 | 1,9 |
| Orégano | 0,4 | 0,1 | 0,1 | 55,9 | 0,1 | 1,5 | 2,5 | 69,8 | 0,2 |
| Palta | 1,2 | 2,9 | 0,0 | -99,8 | -1,7 | 24,4 | 20,8 | -14,5 | -0,2 |
| Quinua | 0,4 | 0,7 | 0,7 | 1,0 | 0,0 | 7,2 | 5,3 | -26,4 | -0,1 |
| Vid | 2,0 | 3,5 | 5,4 | 53,4 | 1,4 | 33,1 | 33,9 | 2,5 | 0,0 |
| Orientada al mercado interno 2/ | 47,5 | | | 4,1 | 3,6 | | | -2,4 | -2,0 |
| Ajo | 2,6 | 19,8 | 20,6 | 4,0 | 0,4 | 61,5 | 78,6 | 27,8 | 0,7 |
| Alfalfa | 11,7 | 223,9 | 217,7 | -2,8 | -0,4 | 2590,4 | 2545,1 | -1,7 | -0,2 |
| Arroz | 9,0 | 0,0 | 0,0 | - | - | 285,1 | 280,7 | -1,6 | -0,1 |
| Arveja grano verde | 0,5 | 1,6 | 1,7 | 2,7 | 0,0 | 15,4 | 15,9 | 3,1 | 0,0 |
| Cebolla | 7,8 | 30,6 | 31,3 | 2,1 | 0,2 | 361,1 | 304,6 | -15,6 | -1,2 |
| Frijol grano seco | 0,6 | 0,0 | 0,0 | 148,2 | 0,0 | 6,5 | 6,1 | -7,3 | 0,0 |
| Maíz chala | 3,5 | 72,6 | 63,1 | -13,0 | -0,5 | 1029,4 | 826,2 | -19,7 | -0,8 |
| Maíz choclo | 0,8 | 0,0 | 0,0 | - | - | 37,5 | 34,0 | -9,2 | -0,1 |
| Maíz amiláceo | 0,3 | 0,0 | 0,0 | - | - | 7,9 | 7,2 | -9,4 | 0,0 |
| Papa | 5,6 | 27,0 | 20,6 | -23,7 | -1,5 | 297,3 | 315,5 | 6,1 | 0,3 |
| Tomate | 1,0 | 2,0 | 2,9 | 44,7 | 0,3 | 44,5 | 44,0 | -1,1 | 0,0 |
| Trigo | 0,4 | 0,3 | 3,4 | 939,4 | 1,3 | 10,6 | 19,3 | 82,0 | 0,3 |
| Zanahoria | 1,1 | 7,3 | 12,7 | 73,2 | 0,9 | 81,9 | 87,7 | 7,0 | 0,1 |
| Zapallo | 0,7 | 1,4 | 7,1 | 401,2 | 1,2 | 39,5 | 42,9 | 8,5 | 0,1 |
| SECTOR PECUARIO | 40,2 | | | -3,5 | -1,6 | | | 2,6 | 1,1 |
| Carne de ave 4/ | 23,7 | 14,1 | 13,3 | -5,5 | -1,5 | 167,1 | 174,6 | 4,4 | 1,1 |
| Carne de ovino 4/ | 0,3 | 0,2 | 0,2 | -5,3 | 0,0 | 2,0 | 2,0 | -3,0 | 0,0 |
| Carne de porcino 4/ | 1,6 | 1,0 | 1,1 | 9,4 | 0,2 | 11,6 | 11,9 | 3,1 | 0,1 |
| Carne de vacuno 4/ | 0,8 | 0,4 | 0,5 | 9,5 | 0,1 | 5,0 | 5,3 | 6,2 | 0,1 |
| Fibra Alpaca | 0,1 | 0,0 | 0,0 | -15,0 | 0,0 | 0,1 | 0,1 | 3,4 | 0,0 |
| Huevos | 2,1 | 1,7 | 1,6 | -4,7 | -0,1 | 18,1 | 18,2 | 0,6 | 0,0 |
| Leche | 11,4 | 30,4 | 29,9 | -1,6 | -0,2 | 359,8 | 356,0 | -1,1 | -0,1 |
| SECTOR AGROPECUARIO | 100,0 | | | 1,2 | 1,2 | | | 1,4 | 1,4 |

1/ Cifras preliminares.

2/ A precios de 2007.

3/ En base a la estructura de similar periodo de 2021.

Fuente: Ministerio de Desarrollo Agrario y Riego del Perú - Arequipa.

Elaboración: BCRP, Sucursal Arequipa, Departamento de Estudios Económicos.

- El **subsector agrícola** creció en 5,2 por ciento, ante las mayores cosechas de productos orientados al mercado externo y agroindustria, las que crecieron en 12,8 por ciento, es el caso de cultivos como alcachofa (67,8 por ciento), orégano (55,9 por ciento) y vid (53,4 por ciento). Además, se registró una mayor producción de cultivos destinados al mercado interno equivalente a 4,1 por ciento, la que incluyó al ajo (4,0 por ciento), zanahoria (73,2 por ciento), zapallo (401,2 por ciento) y tomate (44,7 por ciento), entre los más resaltantes. Entre enero y diciembre, la actividad agrícola registró un alza de 0,6 por ciento respecto a similar período del año anterior
- El **subsector pecuario** reportó una caída de 3,5 por ciento, resultado derivado de la menor producción de carne de ave (-5,5 por ciento), carne de ovino (-5,3 por ciento), fibra de alpaca (-15,0 por ciento), huevos (-4,7 por ciento) y leche (-1,6 por ciento). Entre enero y diciembre, el rubro creció en 2,6 por ciento, ante la mayor producción de fibra de alpaca (3,4 por ciento), carne de vacuno (6,2 por ciento), carne de ave (4,4 por ciento), carne de porcino (3,1 por ciento) y huevos (0,6 por ciento).

El sector pesca se contrajo 52,9 por ciento, por la menor extracción de especies para el consumo humano directo (-15,6 por ciento) e indirecto (-100,0 por ciento). Al cierre del año 2022, el sector creció 28,5 por ciento.

Producción pesquera 1/ 2/
(En TM)

| | Diciembre | | | Enero - Diciembre | | |
|---------------------------------|---------------|--------------|---------------|-------------------|----------------|-------------|
| | 2021 | 2022 | Var.% | 2021 | 2022 | Var.% |
| Consumo Humano Directo | 5 812 | 4 908 | -15,6 | 56 096 | 64 209 | 14,5 |
| Fresco | 4 311 | 2 637 | -38,8 | 43 917 | 41 839 | -4,7 |
| Congelado | 1 501 | 2 271 | 51,3 | 12 179 | 22370 | 83,7 |
| Consumo Humano Indirecto | 10 356 | 0 | -100,0 | 82 467 | 122 609 | 48,7 |
| SECTOR PESCA 2/ | | | -52,9 | | | 28,5 |

1/ Cifras preliminares.

2/ A precios de 2007.

Fuente: Ministerio de la Producción - PRODUCE.

Elaboración: BCRP - Sucursal Arequipa. Departamento de Estudios Económicos.

Cotización de la harina de pescado
(US\$/tonelada - Hamburgo)

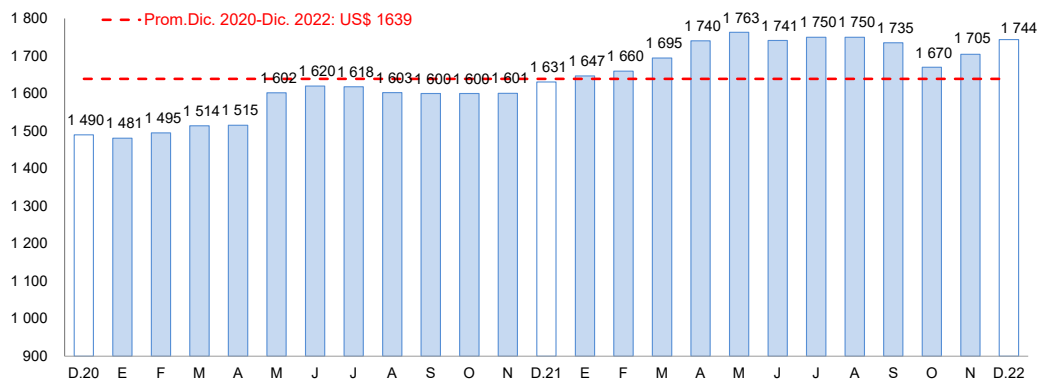

Fuente: Bloomberg.

Elaboración: BCRP, Sucursal Arequipa, Departamento de Estudios Económicos

- La contracción de la **actividad pesquera** se explicó por la nula extracción de anchoveta para el consumo industrial y por la menor pesca de especies para el consumo humano directo (-15,6 por ciento), principalmente para la línea de fresco (-38,8 por ciento)
- Entre enero y diciembre, el sector pesca reportó un incremento de 28,5 por ciento, debido a la mayor captura de anchoveta para el consumo humano indirecto (48,7 por ciento), y por el mayor desembarque de especies destinadas al consumo humano directo (14,5 por ciento), básicamente para la elaboración de congelado (83,7 por ciento).
- En diciembre, **el precio promedio internacional de la harina de pescado** registró US\$ 1 744 por tonelada, lo que significó un crecimiento de 6,9 por ciento en el periodo interanual y de 2,3 por ciento en el periodo mensual.

El sector minería creció 1,8 por ciento ante la mayor producción de cobre (6,7 por ciento), plata (10,7 por ciento) y oro (0,1 por ciento). Entre enero y diciembre, el sector se expandió 9,7 por ciento.

Producción Minera 1/

unidades recuperables

(Var. % real respecto al mismo periodo del año anterior)

| Mineral | Estructura Porcentual 2020 2/ | Diciembre | | | Enero - Diciembre | | | | |
|--------------------------|-------------------------------------|-----------|--------|------------|-----------------------------------|---------|---------|------------|-----------------------------------|
| | | 2021 | 2022 | Var.% | Contribución al crecimiento 3/ | 2021 | 2022 | Var.% | Contribución al crecimiento 3/ |
| Cobre (TMF) | 67,1 | 34 768 | 37 089 | 6,7 | 4,3 | 354 570 | 391 549 | 10,4 | 6,8 |
| Oro (KGF) | 10,1 | 1 643 | 1 645 | 0,1 | 0,0 | 17 527 | 18 302 | 4,4 | 0,6 |
| Plata (KGF) | 1,4 | 9 277 | 10 270 | 10,7 | 0,1 | 96 445 | 104 283 | 8,1 | 0,1 |
| Plomo (TMF) | 1,2 | 2 229 | 1 990 | -10,7 | -0,1 | 23 728 | 25 242 | 6,4 | 0,1 |
| Zinc (TMF) | 1,9 | 2 967 | 2 661 | -10,3 | -0,2 | 32 879 | 31 708 | -3,6 | -0,1 |
| Molibdeno (TMF) | 18,3 | 983 | 866 | -11,9 | -2,3 | 9 068 | 10 242 | 12,9 | 2,3 |
| SECTOR MINERÍA 2/ | 100,0 | | | 1,8 | 1,8 | | | 9,7 | 9,7 |

1/ Cifras preliminares.

2/ A precios de 2007.

3/ En base a la estructura de similar periodo de 2021.

Fuente: Ministerio de Energía y Minas.

Elaboración: BCRP, Sucursal Arequipa, Departamento de Estudios Económicos

- El resultado positivo de la **actividad minera** obedeció a los mayores volúmenes de producción de cobre (6,7 por ciento), plata (10,7 por ciento) y oro (0,1 por ciento). Por el contrario, se reportaron menores niveles de producción de plomo (-10,7 por ciento), zinc (-10,3 por ciento) y molibdeno (-11,9 por ciento), atenuando parcialmente el resultado del sector. Al concluir el 2022, el sector se incrementó 9,7 por ciento.

- La **cotización internacional de los principales metales**, en diciembre, reportó resultados positivos en el periodo intermensual. El precio promedio del cobre (US\$/TM 8 362) creció 4,1 por ciento, impulsado principalmente por la flexibilización de las restricciones contra la COVID-19 en China y por la debilidad del dólar ante la moderada inflación en los Estados Unidos de América. Igualmente, el precio promedio de oro (US\$/oz.tr. 1 798), plomo (¢US\$/lb. 101) y plata (US\$/oz.tr. 23), se incrementaron en 4,1 por ciento; 6,0 por ciento y 11,1 por ciento respectivamente. Finalmente, en el mes de diciembre el precio del zinc (¢US\$/lb. 141) se incrementó en 6,6 por ciento.

Variación de la producción minera 1/

(Var.% real respecto a similar mes del año anterior)

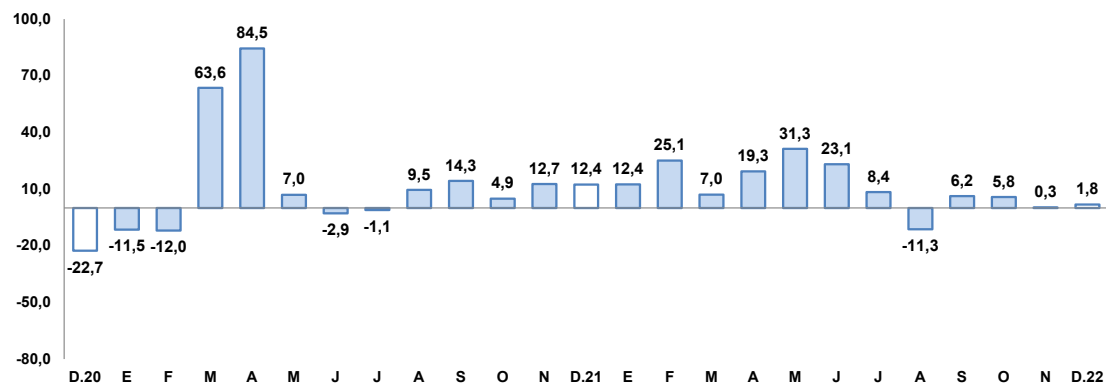

1/ A precios de 2007

Fuente: Ministerio de Energía y Minas.

Elaboración: BCRP, Sucursal Arequipa, Departamento de Estudios Económicos

El sector manufactura se contrajo 6,4 por ciento, debido a la menor actividad en el subsector no primario (-10,5 por ciento). Al cierre del 2022, el sector fabril creció 4,5 por ciento.

Producción manufacturera 1/

(Variación % real respecto al mismo periodo del año anterior)

| Ramaz de actividad | Estructura | | Diciembre | | Enero - Diciembre | |
|--------------------------------|-----------------------|--------------|-----------------------------------|------------|-----------------------------------|--|
| | Porcentual 2020 2/ | Var. % | Contribución al crecimiento 3/ | Var. % | Contribución al crecimiento 3/ | |
| MANUFACTURA PRIMARIA | 20,5 | 13,1 | 2,3 | 3,0 | 0,6 | |
| Conservas y congelado pescado | 1,7 | 2,5 | 0,0 | -29,7 | -0,5 | |
| Harina y aceite de pescado | 0,0 | -100,0 | -1,2 | 49,6 | 0,6 | |
| Productos de cobre | 18,8 | 23,5 | 3,4 | 3,2 | 0,5 | |
| MANUFACTURA NO PRIMARIA | 79,5 | -10,5 | -8,7 | 4,9 | 4,0 | |
| Productos lácteos | 10,6 | -21,7 | -1,8 | -14,1 | -1,4 | |
| Cerveza y malta | 18,5 | -25,4 | -5,0 | 11,4 | 1,8 | |
| Bebidas no alcohólicas | 9,9 | -4,8 | -0,5 | 5,3 | 0,5 | |
| Hilatura de fibras textiles | 6,6 | -4,4 | -0,3 | 10,0 | 0,8 | |
| Prendas de vestir | 1,2 | 0,1 | 0,0 | 9,6 | 0,1 | |
| Pintura, barnices y lacas | 0,6 | -25,4 | -0,1 | -21,2 | -0,1 | |
| Cemento | 32,2 | -3,0 | -1,0 | 5,7 | 2,0 | |
| Lápices y conexos | 0,1 | 421,7 | 0,2 | 272,3 | 0,1 | |
| SECTOR MANUFACTURA | 100,0 | -6,4 | -6,4 | 4,5 | 4,5 | |

2/ A precios de 1994

3/ En base a la estructura de similar periodo de 2021.

Fuente: PRODUCE y empresas industriales.

Elaboración: BCRP, Sucursal Arequipa. Departamento de Estudios Económicos..

Evolución de la manufactura

(Variación % real respecto al mismo mes del año anterior)

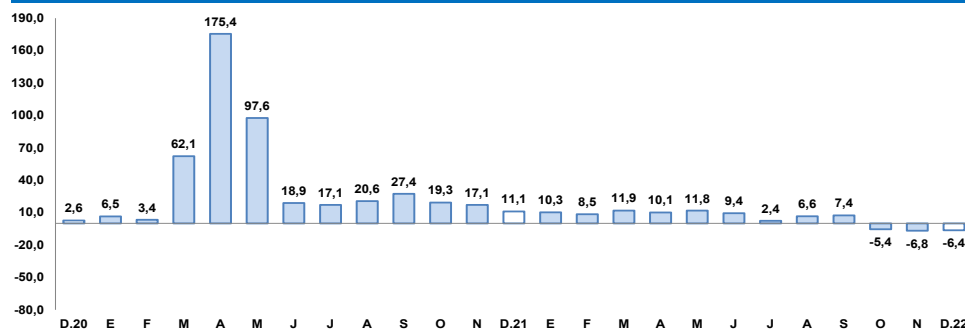

Fuente: BCRP, Sucursal Arequipa en base a información de las Empresas Industriales.

- El **sector fabril** registró un caída de 6,4 por ciento, por la menor actividad en el subsector no primario (-10,5 por ciento). En contraste, el subsector primario mostró un desempeño positivo de 13,1 por ciento.
- El crecimiento del **subsector fabril primario** fue explicado por la mayor fabricación de productos de cobre (23,5 por ciento), y por la mayor elaboración de conservas y congelado de pescado (2,5 por ciento). En el periodo acumulado a diciembre, el subsector se expandió 3,0 por ciento.
- El resultado negativo del **subsector fabril no primario** se debió a la menor producción de cerveza y malta (-25,4 por ciento), productos lácteos (-21,7 por ciento), cemento (-3,0 por ciento), pintura, barnices y lacas (-25,4 por ciento), bebidas no alcohólicas (-4,8 por ciento) e hilatura de fibras textiles (-4,4 por ciento). Entre enero y diciembre, el subsector creció 4,9 por ciento.

Los despachos de cemento destinados al mercado nacional disminuyeron 3,0 en por ciento frente al periodo comparativo interanual. Entre enero y diciembre, los despachos se expandieron en 6,4 por ciento.

Despachos de cemento

(Var. % con respecto a similar mes del año anterior)

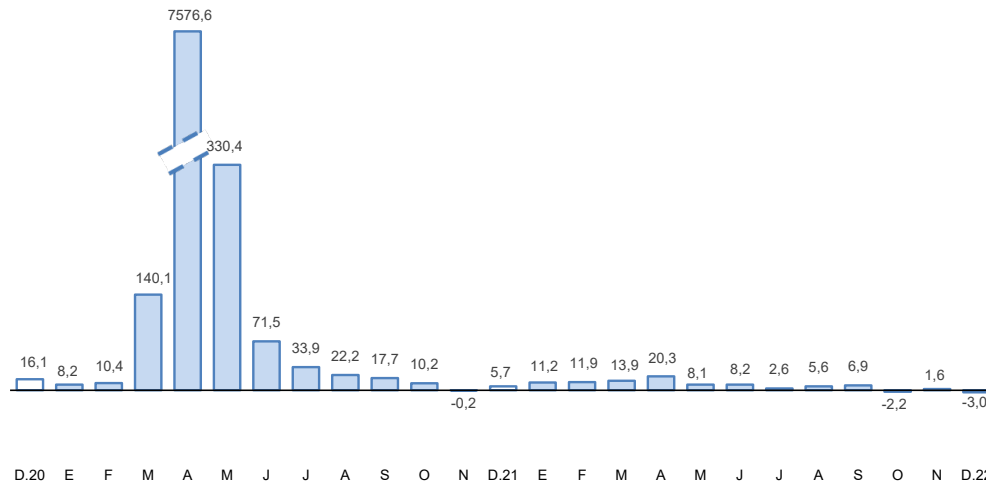

Fuente: Empresas Industriales.

Elaboración: BCRP, Sucursal Arequipa, Departamento de Estudios Económicos.

- En diciembre, los **despachos de cemento** orientados al mercado nacional se contrajeron en 3,0 por ciento, debido menores avances en obras públicas ejecutada por el Gobierno nacional.
- En el 2022, los despachos de cemento dirigidos al mercado nacional se incrementaron en 6,4 por ciento con respecto a similar periodo del año previo.

Al finalizar el mes de diciembre, los créditos presentaron un saldo de S/ 14 128 millones, lo que significó una expansión de 5,1 por ciento frente al período comparativo interanual.

Crédito Directo

(Saldos a fin de periodo en millones de nuevos soles)

| | Estructura % Dic-22 | Diciembre | | Var.% Nominal Dic-22 / Dic-21 |
|-----------------------------------|------------------------|---------------|---------------|----------------------------------|
| | | 2021 | 2022 | |
| Banco de la Nación 1/ | 2,2 | 248 | 306 | 23,5 |
| Agrobanco 2/ | 0,2 | 22 | 24 | 8,0 |
| Banca múltiple | 64,1 | 8 937 | 9 050 | 1,3 |
| Instituciones no bancarias | 33,6 | 4 231 | 4 748 | 12,2 |
| Financieras | 9,0 | 1 126 | 1 267 | 12,6 |
| Cajas Municipales | 24,0 | 3 007 | 3 388 | 12,7 |
| Cajas Rurales | 0,6 | 87 | 89 | 1,9 |
| Edpymes | 0,0 | 11 | 4 | -67,3 |
| Arrendamiento Financiero | 0,0 | | 0 | - |
| TOTAL | 100,0 | 13 438 | 14 128 | 5,1 |
| Empresas | 62,7 | 8 789 | 8 857 | 0,8 |
| Personas | 37,3 | 4 649 | 5 271 | 13,4 |
| Consumo | 22,9 | 2 746 | 3 238 | 17,9 |
| Hipotecario | 14,4 | 1 903 | 2 033 | 6,8 |
| MN | 92,0 | 12 373 | 13 004 | 5,1 |
| ME | 8,0 | 1 065 | 1 124 | 5,6 |
| ME (Millo.US\$) | | 267 | 295 | 10,3 |

1/ Considera sólo los créditos de consumo e hipotecario.

2/ No considera los créditos a las demás empresas del sistema financiero.

Fuente: SBS y AFP.

Elaboración: BCRP, Sucursal Arequipa. Departamento de Estudios Económicos.

Variación del crédito directo

(Var.% con respecto a similar mes del año anterior)

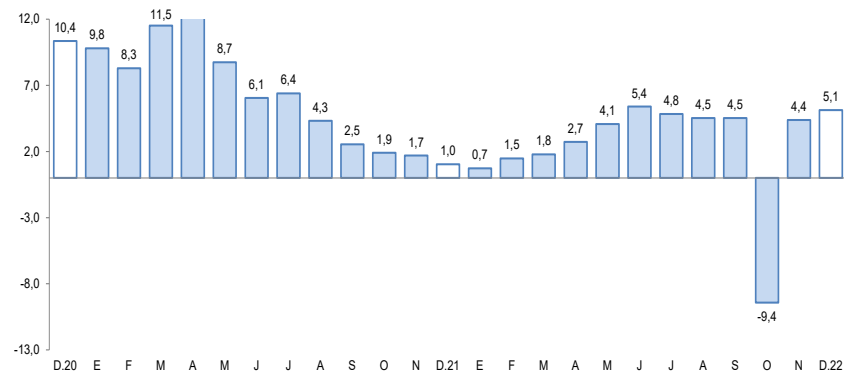

Fuente: Superintendencia de Banca, Seguros y AFP.

- Según el **tipo de moneda**, los créditos en soles representaron el 92,0 por ciento del total y registraron un alza de 5,1 por ciento; mientras que, las colocaciones en moneda extranjera reportaron un crecimiento de 5,6 por ciento. De esta forma, el coeficiente de dolarización alcanzó a 8,0 por ciento, situándose en 0,1 puntos porcentuales por encima del valor registrado en similar período del año anterior.
- Por **modalidad de crédito**, los créditos orientados al sector empresarial en la región representaron el 62,7 por ciento del total de operaciones, registrando un crecimiento de 0,8 por ciento frente al comparativo interanual; mientras que, el 37,3 por ciento restante de las colocaciones correspondió a los créditos personales, los que registraron un incremento de 13,4 por ciento.

En diciembre, los depósitos reportaron un saldo de S/ 16 022 millones, lo que se tradujo en una expansión de 3,7 por ciento con respecto al periodo comparativo interanual.

Depósitos

(Saldos a fin de periodo en millones de nuevos soles)

| | Estructura % Dic-22 | Diciembre | | Var.% Nominal Dic-22 / Dic-21 |
|-----------------------------------|------------------------|---------------|---------------|----------------------------------|
| | | 2021 | 2022 | |
| Banco de la Nación | 7,2 | 1 222 | 1 159 | -5,1 |
| Banca múltiple | 61,9 | 9 767 | 9 921 | 1,6 |
| Instituciones no bancarias | 30,8 | 4 465 | 4 942 | 10,7 |
| Financieras | 3,7 | 569 | 594 | 4,2 |
| Cajas Municipales | 26,8 | 3 845 | 4 292 | 11,6 |
| Cajas Rurales | 0,4 | 51 | 56 | 10,8 |
| TOTAL | 100,0 | 15 454 | 16 022 | 3,7 |
| Vista | 16,5 | 3 278 | 2 647 | -19,3 |
| Ahorro | 49,5 | 8 179 | 7 931 | -3,0 |
| A plazo | 34,0 | 3 997 | 5 443 | 36,2 |
| MN | 73,2 | 11 646 | 11 728 | 0,7 |
| ME | 26,8 | 3 808 | 4 293 | 12,7 |
| ME (Mill. US\$) | | 955 | 1 126 | 17,9 |

Fuente: SBS y AFP.

Elaboración: BCRP, Sucursal Arequipa. Departamento de Estudios Económicos.

Variación de los depósitos

(Var. % con respecto a similar mes del año anterior)

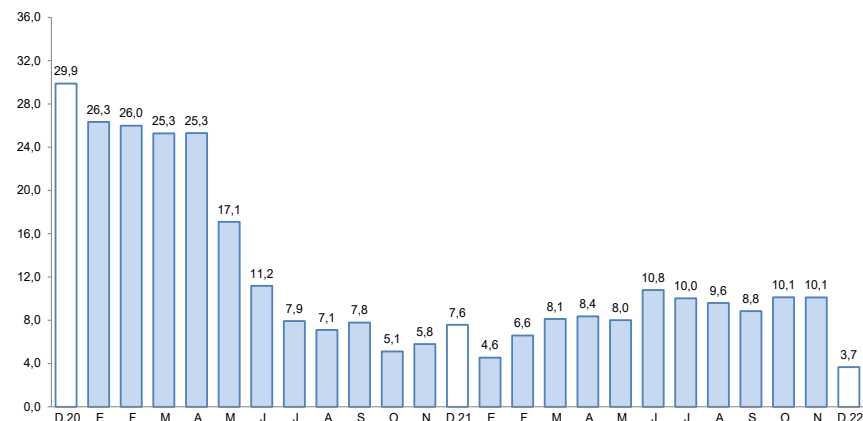

Fuente: Superintendencia de Banca, Seguros y AFP.

- De acuerdo al **tipo de moneda**, el 73,2 por ciento de las operaciones fueron realizadas en moneda nacional, lo que representó un crecimiento de 0,7 por ciento; en tanto que, las operaciones en moneda extranjera reportaron un incremento de 12,7 por ciento. De esta manera, el **coeficiente de dolarización** alcanzó a 26,8 por ciento.
- De acuerdo a la **modalidad de captación**, los depósitos de ahorro representaron el 49,5 por ciento del total de operaciones y registraron una contracción de 3,0 por ciento en términos interanuales; los depósitos a plazo, participaron del 34,0 por ciento del total y presentaron un incremento de 36,2 por ciento; en tanto que, los depósitos a la vista capturaron el 16,5 por ciento restante de las operaciones y registraron una caída de 19,3 por ciento.

En diciembre, la inversión pública (formación bruta de capital) recaudó S/ 496 millones, creciendo 40,1 por ciento en términos reales en el periodo interanual. Entre enero y diciembre, la inversión pública reportó un alza de 27,1 por ciento

Inversión Pública 1/ 2/

(En millones de soles)

| | Diciembre | | | Enero - Diciembre | | |
|-------------------|------------|------------|-------------|-------------------|-------------|-------------|
| | 2021 | 2022 | Var.% real | 2021 | 2022 | Var.% real |
| Gobierno nacional | 43 | 42 | -9,2 | 229 | 207 | -16,3 |
| Gobierno regional | 73 | 118 | 47,5 | 539 | 690 | 18,1 |
| Gobiernos locales | 210 | 336 | 47,6 | 987 | 1522 | 42,1 |
| Total | 326 | 496 | 40,1 | 1754 | 2419 | 27,1 |

1/ Información actualizada al 30 de noviembre de 2022.

2/ Comprende la adquisición de activos no financieros.

Fuente: MEF.

Elaboración: BCRP, Sucursal Arequipa. Departamento de Estudios Económicos.

Variación de la Inversión Pública

(Var.% real con respecto a similar mes del año anterior)

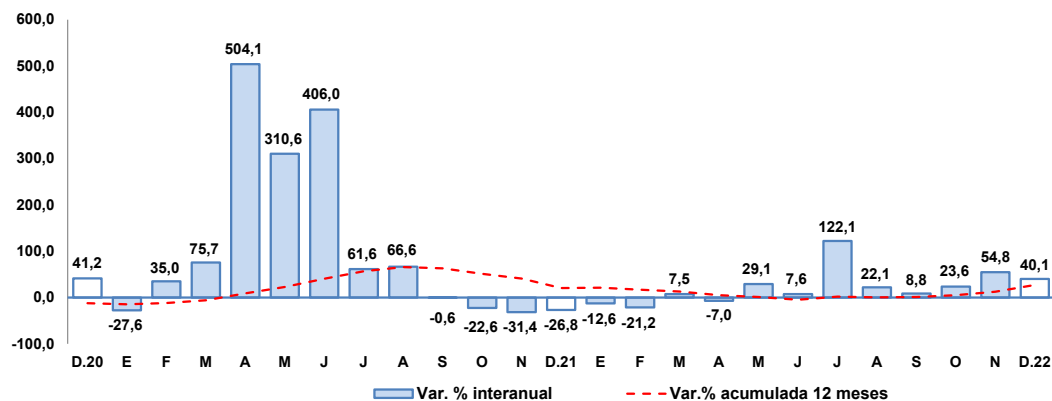

Fuente: MEF.

Elaboración: BCRP, Sucursal Arequipa. Departamento de Estudios Económicos.

Los principales proyectos ejecutados en la región fueron:

Por el **Gobierno nacional**:

- Instalación de banda ancha para la conectividad integral y desarrollo social de la Región Arequipa; con un monto de inversión de S/ 2,9 millones.
- Rehabilitación de puente Chorunga y accesos; con un total de S/ 5,9 millones.

En el caso del **Gobierno regional** destacaron:

- Construcción de la vía regional Arequipa - La Joya, en las progresivas KM 0+00 al KM 24+540, distritos de Cerro Colorado - La Joya; con una inversión de S/ 12,1 millones.
- Adquisición de máquina de anestesia, lámpara quirúrgica rodable, microscopio quirúrgico y otros activos en el Instituto Regional de Enfermedades Neoplásicas Arequipa, en el distrito de Arequipa, provincia de Arequipa, departamento Arequipa; con un monto de S/ 10,8 millones.

Y por los **Gobiernos locales** fueron:

- Construcción de la carretera Ayo Andamayo (progresiva KM 0+000 a progresiva KM 46+249) distritos de Aplao y Ayo, provincia de Castilla - Arequipa; por S/ 12,4 millones.
- Estudios de pre - inversión; con un monto de S/ 11,2 millones.