

BANCO CENTRAL DE RESERVA DEL PERU

SUCURSAL AREQUIPA



TACNA: Síntesis de Actividad Económica

Noviembre 2021¹

Departamento de Estudios Económicos

¹ En el presente informe participaron: Lizzie Jugo, Nilda Cabrera y Angel Frisancho.

ÍNDICE

Página

RESUMEN EJECUTIVO	3
I. ACTIVIDAD PRODUCTIVA.....	5
1. Actividad primaria	5
1.1 Sector agropecuario	5
1.2 Sector pesca.....	7
1.3 Sector minería	7
II. CRÉDITOS Y DEPÓSITOS	8
1. Créditos	8
2. Depósitos.....	8
III. EJECUCIÓN DEL PRESUPUESTO DE GASTOS DEL GOBIERNO GENERAL.....	11
1. Ejecución del gasto corriente no financiero.....	11
IV. ANEXOS	14



RESUMEN EJECUTIVO

Principales hechos de importancia

- En noviembre, los sectores primarios reportaron resultados mixtos. El sector **agropecuario** reportó un crecimiento de 10,2 por ciento; mientras que, los sectores **pesca** y **minería** se contrajeron 19,5 por ciento y 14,4 por ciento, respectivamente.
- Con relación a los **otros indicadores de la actividad económica**, la **inversión pública** creció 28,3 por ciento; en tanto que, los indicadores del sector financiero **créditos** y **depósitos** se expandieron 1,8 por ciento y 12,6 por ciento, respectivamente.

Actividad primaria

- El **sector agropecuario**, reportó un crecimiento de 10,2 por ciento en el periodo interanual, sustentado en la mayor producción del subsector agrícola (18,5 por ciento), tanto de cultivos orientados al mercado externo y agroindustria (22,6 por ciento) como de aquellos orientados al mercado interno (10,0 por ciento). Por otro lado, el subsector pecuario reportó una disminución de 2,6 por ciento, atenuando parcialmente el resultado final del sector. Entre enero y noviembre, el sector se contrajo 2,9 por ciento.
- El **sector pesca** se contrajo 19,5 por ciento en el periodo interanual, ante la menor captura de especies para la elaboración de congelado (-37,1 por ciento) y por la ausencia de la pesca para el rubro de enlatado (-100,0 por ciento), que determinaron el menor valor del sector. En contraste, se reportó una mayor captura de recursos hidrobiológicos para la línea de seco (86,5 por ciento) y fresco (43,2 por ciento), que atenuaron parcialmente el resultado final del sector. Entre enero y noviembre, el sector creció 10,4 por ciento.
- La **actividad minera**, reportó una contracción de 14,4 por ciento respecto al mismo mes del año anterior, ante los menores niveles de producción de cobre (-31,8 por ciento), oro (-39,3 por ciento) y plata (-37,6 por ciento). Entre enero y noviembre, el sector se contrajo 5,2 por ciento.

Otros indicadores de actividad económica

- Al finalizar noviembre, el saldo de **créditos** en la región sumó S/ 3 070 millones, lo que significó un incremento de 1,8 por ciento en el periodo interanual, ante las mayores colocaciones a empresas (2,7 por ciento), en moneda nacional (1,1 por ciento) y extranjera (14,5 por ciento). Por su parte, los **depósitos** totalizaron S/ 2 725 millones incrementándose 12,6 por ciento, debido a las mayores captaciones en moneda extranjera (25,5 por ciento) y nacional (9,0 por ciento).
- La **inversión pública (formación bruta de capital)** sumó S/ 68 millones, lo que significó un incremento real interanual de 28,3 por ciento, debido a la mayor ejecución del Gobierno nacional (56,2 por ciento) y Gobiernos locales (51,6 por ciento). En el periodo acumulado a noviembre, la inversión pública creció 45,6 por ciento.

CUADRO N° 1
OTROS INDICADORES DE ACTIVIDAD ECONOMICA
 (Variación % respecto a similar mes del año anterior)

	Jun.21	Jul.21	Ago.21	Set.21	Oct.21	Nov.21
Crédito total 1/	↑ 7,6	↑ 4,6	↑ 2,9	↑ 2,3	↑ 1,8	↑ 1,8
Depósitos 1/	↑ 12,5	↑ 8,6	↑ 15,3	↑ 13,5	↑ 8,1	↑ 12,6
Inversión Pública 2/	↑ 302,8	↑ 111,8	↑ 14,6	↑ 9,3	↓ -21,1	↑ 28,3

1/ En términos reales.

2/ En términos nominales.

Fuente: BCRP – Sucursal Arequipa, SBS, SUNAT, y MEF.

I. ACTIVIDAD PRODUCTIVA

1. Actividad primaria

1.1 Sector agropecuario

- En noviembre, el sector agropecuario creció 10,2 por ciento, como reflejo de la mayor producción del subsector agrícola (18,5 por ciento), específicamente por los mayores volúmenes de cultivos dirigidos tanto al mercado interno (10,0 por ciento), como al mercado externo y la agroindustria (22,6 por ciento). Sin embargo, el subsector pecuario reportó una variación negativa de 2,6 por ciento, atenuando parcialmente el resultado final del sector. Entre enero y noviembre, la actividad agropecuaria se contrajo 2,9 por ciento, como consecuencia del descenso en la producción de la actividad agrícola (-3,4 por ciento) y pecuaria (-1,4 por ciento).

CUADRO N° 2
SECTOR AGROPECUARIO 1/
(Miles de toneladas)

Subsectores	Estructura		Noviembre			Enero - Noviembre					
	Porcentual 2019 2/	2020	2021	Var.%	Contribución al crecimiento 3/	2020	2021	Var.%	Contribución al crecimiento 3/		
SECTOR AGRICOLA	70,8				18,5				11,2	-3,4	-2,6
Orientada al mercado externo y agroindustria 2/	51,3				22,6				15,2	-8,4	-6,6
Cebolla	1,7	0,2	0,4	134,3	0,5	9,4	11,6	22,8	0,2		
Olivo	33,3	0,0	0,0	-	-	122,7	105,5	-14,1	-6,9		
Orégano	11,3	2,1	2,5	19,5	7,3	8,5	9,9	15,9	1,3		
Sandía	1,5	2,3	3,5	53,8	1,6	8,5	15,3	79,8	0,5		
Vid	2,1	0,0	0,0	-	-	6,8	6,0	-11,9	-0,2		
Orientada al mercado interno 2/	19,5				10,0				3,3	15,0	3,2
Alfalfa	6,7	22,0	23,3	6,0	0,0	245,8	261,2	6,3	0,3		
Ají	3,4	0,1	0,1	96,1	0,2	9,2	12,5	36,1	0,8		
Frijol Vainita	0,5	0,1	0,1	76,8	0,2	0,7	1,1	63,1	0,1		
Maíz amiláceo	0,2	0,0	0,0	-	-	1,8	1,9	5,3	0,0		
Maíz chala	2,4	8,4	8,3	-1,4	0,0	113,5	93,4	-17,7	-0,4		
Maíz choclo	0,3	0,2	0,1	-48,4	-0,2	2,0	2,1	4,7	0,0		
Melocotón	0,2	0,0	0,0	-	-	0,5	0,5	5,1	0,0		
Papa	0,9	0,2	0,3	31,1	0,1	7,5	9,7	28,9	0,2		
Pera	0,2	0,0	0,0	0,0	0,0	1,4	1,2	-8,9	0,0		
Pimiento	0,7	0,3	0,3	0,4	0,0	1,5	2,2	43,7	0,1		
Tomate	1,3	0,8	0,8	-6,5	-0,1	7,3	8,5	16,3	0,2		
Zapallo	1,1	0,3	0,9	164,2	0,8	13,0	15,3	17,6	0,2		
SECTOR PECUARIO	29,2				-2,6				-1,0	-1,4	-0,3
Carne de ave	17,6	1,5	1,6	2,9	0,6	18,3	18,2	-0,8	-0,1		
Carne de ovino	0,1	0,0	0,0	0,9	0,0	0,2	0,2	2,5	0,0		
Carne de porcino	2,1	0,2	0,2	0,7	0,0	2,5	2,6	1,3	0,0		
Carne de vacuno	1,0	0,1	0,1	0,3	0,0	0,9	0,9	-0,1	0,0		
Fibra Alpaca	0,3	0,1	0,0	-33,7	-1,2	0,1	0,1	-23,7	-0,1		
Huevos	3,6	0,4	0,4	-8,9	-0,5	5,2	5,1	-2,6	-0,1		
Leche	4,4	2,0	2,0	-0,2	0,0	22,4	21,9	-2,3	-0,1		
SECTOR AGROPECUARIO	100,0				10,2				10,2	-2,9	-2,9

1/ Cifras preliminares.

2/ Estimado a precios de 2007.

3/ En base a la estructura de similar periodo de 2020.

Fuente: Ministerio de Desarrollo Agrario y Gerencia Regional de Agricultura y Riego - Tacna.

Elaboración: BCRP - Sucursal Arequipa. Departamento de Estudios Económicos.

- El subsector agrícola se expandió 18,5 por ciento, ante las mayores áreas cosechadas orientadas tanto al mercado interno (10,0 por ciento), como al mercado externo y agroindustria (22,6 por ciento). En cuanto a los productos dirigidos al mercado interno, este resultado se dio particularmente en cultivos como zapallo (164,2 por ciento), ají (96,1 por ciento), frijol vainita (76,8 por ciento), papa (31,1 por ciento) y alfalfa (6,0 por ciento). En el segundo caso, el resultado se sustentó en las mayores cosechas de orégano (19,5 por ciento), sandía (53,8 por ciento) y cebolla (134,3 por ciento), lo que coadyuvó al resultado positivo del subsector.
- En el periodo acumulado a noviembre, la actividad agrícola se retrajo 3,4 por ciento, debido a la menor producción de cultivos destinados al mercado externo y agroindustria (-8,4 por ciento), originada por la reducción en la cosecha de olivo (-14,1 por ciento) y, en menor

medida, de vid (-11,9 por ciento). En contraste, se incrementó la producción de los cultivos dirigidos al mercado interno en 15,0 por ciento, debido el mayor dinamismo en la producción de ají (36,1 por ciento), alfalfa (6,3 por ciento), tomate (16,3 por ciento), zapallo (17,6 por ciento), pimiento (43,7 por ciento), frijol vainita (63,1 por ciento) y papa (28,8 por ciento), entre los más relevantes.

- En noviembre, el **subsector pecuario** se contrajo en 2,6 por ciento, ante el menor nivel de producción de fibra de alpaca (-33,7 por ciento) y, en menor grado, de huevos (-8,9 por ciento) y leche (-0,2 por ciento), debido a la menor disponibilidad de unidades para la esquila y el ordeño. Asimismo, entre enero y noviembre, la actividad pecuaria decreció 2,9 por ciento, por la producción de fibra de alpaca (-23,7 por ciento), leche (-2,3 por ciento), huevos (-2,6 por ciento), carne de vacuno (-0,1 por ciento) y carne de ave (-0,8 por ciento), ante la menor disponibilidad de unidades para la esquila, el ordeño, la saca y de ponedoras en las granjas de la región.
- En cuanto al avance de **siembras de la campaña actual (2021/2022)**, al cierre de noviembre se registraron 4 613 hectáreas instaladas, reflejando una caída de 2,0 por ciento respecto a las áreas sembradas en el mismo periodo de la campaña anterior (2020/2021). Este resultado se debió al retraso de las siembras de cultivos permanentes y semipermanentes (-66,4 por ciento), tales como orégano (-32,0 por ciento), melón (-29,2 por ciento) y olivo (-58,8 por ciento), así como por la aun nula siembra de alfalfa y manzana; entre otros. En contraste, la siembra de cultivos transitorios creció 4,7 por ciento, especialmente por los mayores sembríos de maíz amiláceo (18,0 por ciento), papa (15,0 por ciento), tomate (25,9 por ciento) y camote (18,6 por ciento); entre los principales.

CUADRO N° 3
SUPERFICIE SEMBRADA 1/
(Hectáreas)

	Campaña agrícola 2/		Variación	
	2020/2021	2021/2022	Absoluta	Porcentual
Cultivos Transitorios	4 263	4 464	201	4,7
Ají	871	855	-16	-1,8
Ají paprika	19	23	4	21,1
Arveja grano verde	13	8	-5	-38,5
Camote	161	191	30	18,6
Cebolla	162	147	-15	-9,3
Haba grano verde	45	50	5	11,1
Maíz amarillo duro	0	0	-	-
Maíz amiláceo	611	721	110	18,0
Maíz chala	708	721	13	1,8
Maíz choclo	91	84	-7	-7,7
Papa	354	407	53	15,0
Sandía	340	364	24	7,1
Tomate	116	146	30	25,9
Zapallo	138	149	11	8,0
Otros	634	598	-36	-5,7
Cultivos Permanentes y Semipermanentes	443	149	- 294	-66,4
Alfalfa	58	0	-58	-100,0
Manzana	1	0	-1	-100,0
Melón	65	46	-19	-29,2
Olivo	34	14	-20	-58,8
Orégano	97	66	-31	-32,0
Vid	0	0	-	-
Otros	188	23	-165	-87,8
Total	4 706	4 613	- 93	-2,0

1/ Cifras preliminares.

2/ De agosto a noviembre.

Fuente: Gerencia Regional de Agricultura y Riego - Tacna.

Elaboración: BCRP - Sucursal Arequipa. Departamento de Estudios Económicos.

1.2 Sector pesca

- En noviembre, el **sector pesca** registró una caída de 19,5 por ciento ante la menor extracción de recursos hidrobiológicos para la elaboración de congelado (-37,1 por ciento) y por la ausencia de desembarques para la línea de enlatado (-100,0 por ciento), que determinaron el menor valor del sector. Por otro lado, se reportó una mayor captura de especies para el consumo en estado fresco (43,2 por ciento) y seco (86,5 por ciento), que contrarrestaron parcialmente el resultado final del sector.
- Entre enero y noviembre, la **actividad pesquera** creció 10,4 por ciento, ante el mayor volumen desembarcado de especies para el consumo humano directo (37,4 por ciento), destinados a la elaboración de congelado (166,4 por ciento), seco (111,6 por ciento) y fresco (19,1 por ciento), de especies como el bonito, caballa, tiburón azul, jurel, lenguado, perico, raya, choro, caracol, pulpo, entre otras. Por el contrario, se contrajo la extracción de recursos para la línea de enlatado (-18,7 por ciento), que atenuó parcialmente el resultado final del sector.

CUADRO N° 4
SECTOR PESCA 1/
(Toneladas)

	Noviembre			Enero - Noviembre		
	2020	2021	Var. %	2020	2021	Var. %
Consumo Humano Directo	499	611	22,5	5 908	8 120	37,4
Fresco	409	586	43,2	4 587	5 462	19,1
Congelado	38	24	-37,1	853	2 273	166,4
Seco	1	1	86,5	4	9	111,6
Enlatado	51	0	-100,0	463	377	-18,7
SECTOR PESCA 2/			-19,5			10,4

1/ Cifras preliminares.

2/ Estimado a precios del 2007

Fuente: Ministerio de la Producción – PRODUCE y Gerencia Regional de la Producción
Elaboración: BCRP - Sucursal Arequipa. Departamento de Estudios Económicos.

1.3 Sector minería

- En noviembre, la **actividad minera** decreció 14,4 por ciento en el periodo interanual, principalmente por la menor extracción cuprífera (-31,8 por ciento), reportado por la empresa minera Southern Perú Copper (SPCC). Asimismo, coadyuvaron a este resultado negativo, los menores volúmenes de producción de oro (-39,3 por ciento) y plata (-37,6 por ciento), registrado por SPCC y MINSUR S.A. En contraste, aumentó la producción de molibdeno (27,8 por ciento), que atenuó parcialmente el resultado final del sector. A nivel de regiones, Tacna lideró la producción de molibdeno a nivel nacional al contribuir con el 32,3 por ciento del total; en tanto que, alcanzó la séptima posición en la producción cuprífera al explicar el 7,5 por ciento del total.

CUADRO N° 5
SECTOR MINERÍA 1/
Unidades recuperables

(Variación % real respecto a similar periodo del año anterior)

Mineral	Estructura Porcentual 2018 2/	Noviembre				Enero - Noviembre			
		2020	2021	Var. %	Contribución al crecimiento 3/	2020	2021	Var. %	Contribución al crecimiento 3/
Cobre (TMF)	69,6	17 832	12 161	-31,8	-20,4	193 939	174 652	-9,9	-6,4
Oro (KGF)	4,1	271	164	-39,3	-1,5	2 293	2 051	-10,6	-0,3
Plata (KGF)	2,4	8 093	5 048	-37,6	-0,8	88 704	74 691	-15,8	-0,3
Molibdeno (TMF)	23,9	778	994	27,8	8,3	8 625	9 152	6,1	1,9
SECTOR MINERÍA 2/	100,0			-14,4	-14,4			-5,2	-5,2

1/ Cifras preliminares.

2/ Estimado a precios de 2007.

3/ En base a la estructura de similar periodo de 2020.

Fuente: Ministerio de Energía y Minas.

Elaboración: BCRP - Sucursal Arequipa. Departamento de Estudios Económicos.

- Entre enero y noviembre, la producción minera se contrajo 5,2 por ciento respecto al mismo periodo del año previo, ante la menor producción de cobre (-9,9 por ciento), plata (-15,8 por

ciento) y oro (-10,6 por ciento). Por otro lado, se registró una mayor producción de molibdeno (6,1 por ciento), que contrarrestó parcialmente el resultado final del sector. A nivel regional, Tacna se mantiene en el primer lugar de la producción de molibdeno al representar el 30,9 por ciento del total nacional; mientras que, se ubicó en el sexto lugar en la producción de cobre al contribuir con el 9,9 por ciento del total.

- La inversión minera regional, entre enero y noviembre, sumó US\$ 236 millones lo que representó un crecimiento de 66,3 por ciento respecto a similar periodo del año anterior. Asimismo, participó del 5,3 por ciento de la inversión total nacional, ocupando el séptimo lugar.

GRÁFICO N° 1
VARIACIÓN DE LA PRODUCCIÓN MINERA
(Variación % real respecto a similar mes del año anterior)

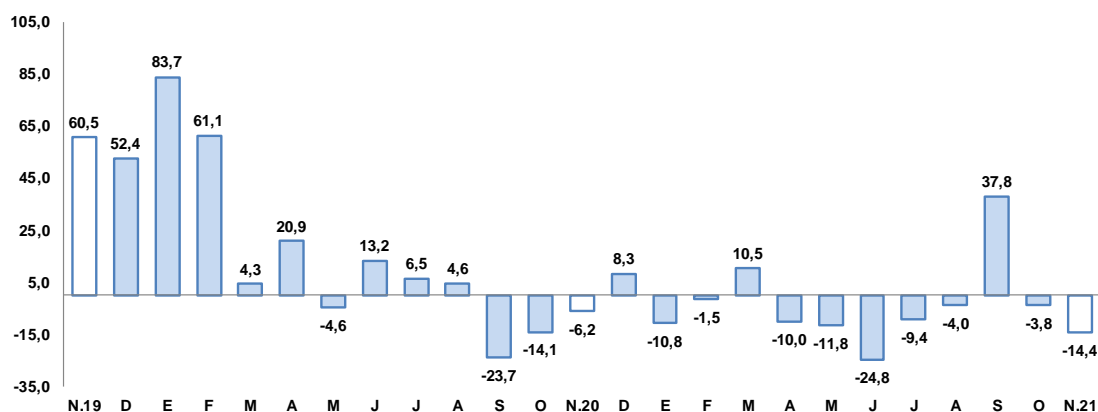

Fuente: Ministerio de Energía y Minas.
Elaboración: BCRP, Sucursal Arequipa, Departamento de Estudios Económicos

- La **cotización internacional de los principales metales**, en noviembre, reportó resultados mixtos en el periodo intermensual. El precio promedio del cobre (US\$/TM 9 765) disminuyó 0,2 por ciento, debido al declive en los inventarios de este metal en los almacenes de la Bolsa de Futuros de Shanghai y la Bolsa de Metales de Londres (LME); mientras que, el precio del oro (US\$/oz.tr. 1 820) se incrementó 2,4 por ciento, ante el aumento de la inflación en los Estados Unidos de América y por la propagación de la variante ómicron de la COVID-19. Asimismo, el precio promedio de la plata (US\$/oz.tr. 24) registró un incremento del 3,3 por ciento. Por otra parte, los precios promedios del plomo (¢US\$/lb. 106) y del zinc (¢US\$/lb. 150) registraron una disminución de 0,6 por ciento y 1,7 por ciento, respectivamente.

II. CRÉDITOS Y DEPÓSITOS

1. Créditos

- Al cierre de noviembre, los saldos de **créditos** sumaron S/ 3 070 millones, lo que representó un incremento del 1,8 por ciento respecto al año anterior. Según instituciones, la Banca Múltiple registró el 64,0 por ciento del total de colocaciones, presentando un crecimiento del 4,4 por ciento. Por su parte, las Instituciones no bancarias representaron el 33,5 por ciento y registraron una caída de 2,2 por ciento debido a la menor actividad de las Financieras (-23,0 por ciento). Por su parte, el Banco de la Nación concentró el 2,1 de los créditos y tuvo una caída de 11,0 por ciento respecto al año anterior. Finalmente, Agrobanco otorgó el 0,4 por ciento del total de créditos y creció 7,6 por ciento.
- Por **tipo de moneda**, las operaciones en soles representaron el 94,7 por ciento del total, creciendo 1,1 por ciento respecto a su comparativo interanual; mientras que, las operaciones en moneda extranjera se incrementaron en 14,5 por ciento respecto al mismo mes de 2020. De esta manera, el **coeficiente de dolarización** fue de 5,3 por ciento, registrando un crecimiento de 0,6 puntos porcentuales con respecto a noviembre de 2020.

CUADRO N° 6
CREDITO DIRECTO
(Saldos en millones de soles)

	Estructura %	Noviembre		Var.% Nominal Nov-21 / Nov-20
		Nov-21	2020	
Banco de la Nación 1/	2,1	72	64	-11,0
Agrobanco 2/	0,4	11	12	7,6
Banca múltiple	64,0	1 882	1 965	4,4
Instituciones no bancarias	33,5	1 053	1 030	-2,2
Financieras	5,3	210	162	-23,0
Cajas Municipales	28,0	834	859	3,0
Cajas Rurales	0,3	8	9	12,5
Edpymes	0,0	1	0	-100,0
Arrendamiento Financiero	0,0	0	0	-
TOTAL	100,0	3 018	3 070	1,8
Empresas	68,9	2 061	2 117	2,7
Personas	31,1	957	954	-0,3
Consumo	23,1	726	710	-2,1
Hipotecario	7,9	231	243	5,1
MN	94,7	2 875	2 907	1,1
ME	5,3	143	163	14,5
ME (Millo.US\$)		40	40	1,6

1/ Considera sólo los créditos de consumo e hipotecario.

2/ No considera los créditos a las demás empresas del sistema financiero.

Fuente: SBS y AFP.

Elaboración: BCRP, Sucursal Arequipa, Departamento de Estudios Económicos.

- Por **tipo de crédito**, el 68,9 por ciento del total de colocaciones fueron para el sector empresarial, reportando un crecimiento de 2,7 por ciento; mientras que, el 31,1 por ciento de las operaciones restantes correspondieron a créditos personales, los que mostraron una caída de 0,3 por ciento respecto al año anterior, por las menores colocaciones de consumo (-2,1 por ciento). No obstante, el incremento de los créditos hipotecarios (5,1 por ciento) permitió atenuar parcialmente el resultado.

GRAFICO N° 2
VARIACIÓN DEL CREDITO DIRECTO
(Variación % respecto a similar mes del año anterior)

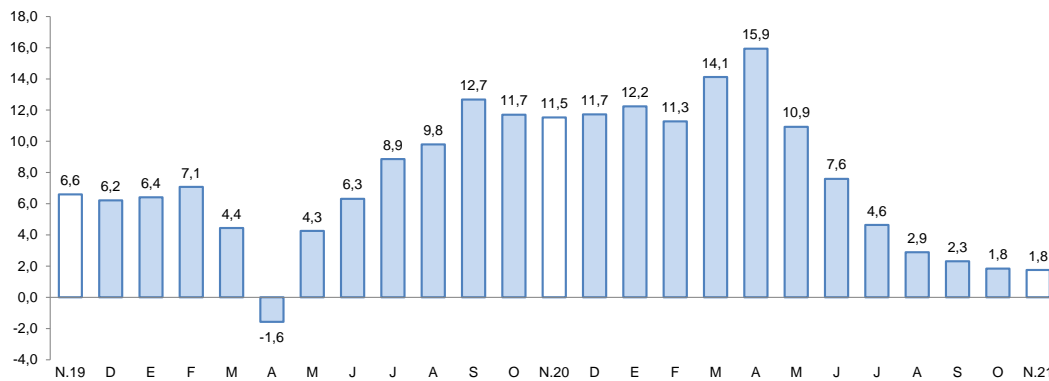

Fuente: Superintendencia de Banca, Seguros y AFP.

Elaboración: BCRP, Sucursal Arequipa, Departamento de Estudios Económicos.

- La **tasa de morosidad**, en octubre, llegó a 7,9 por ciento, subiendo 1,5 puntos porcentuales respecto al mismo mes del año anterior. Las mayores tasas de morosidad correspondieron a Agrobanco (34,3 por ciento), Cajas Rurales de Ahorro y Crédito (19,8 por ciento) y Empresas Financieras (9,9 por ciento). Por otra parte, los menores índices de morosidad se reportaron en las Cajas Municipales (7,8 por ciento), la Banca Múltiple (7,8 por ciento) y el Banco de la Nación (2,7 por ciento).

GRAFICO N° 3
TASA DE MOROSIDAD 1/2/
 (Porcentajes)

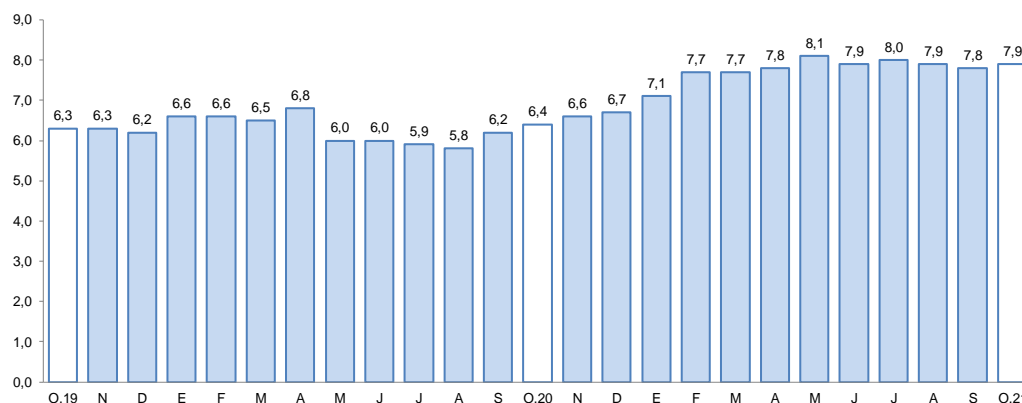

1/ Preliminar.

2/ Morosidad = (créditos vencidos + créditos en cobranza judicial) / colocaciones brutas.

Elaboración: BCRP, Sucursal Arequipa, Departamento de Estudios Económicos.

2. Depósitos

- En noviembre, los saldos de **depósitos** alcanzaron la suma de S/ 2 725 millones, reportando una expansión de 12,6 por ciento en el periodo interanual. A nivel de instituciones financieras, la Banca Múltiple representó el 63,8 por ciento del total de operaciones y reportó un incremento del 19,8 por ciento. Por otra parte, las Instituciones no Bancarias con el 22,0 por ciento del total disminuyeron sus operaciones en 1,5 por ciento, debido al menor dinamismo de las Cajas Municipales (-2,1 por ciento). Finalmente, el Banco de la Nación captó el 14,2 por ciento restante y registró un crecimiento de 7,2 por ciento.

CUADRO N° 7
DEPÓSITOS
 (Saldos en millones de soles)

	Estructura % Nov-21	Noviembre		Var.% Nominal
		2020	2021	Nov-21 / Nov-20
Banco de la Nación	14,2	360	386	7,2
Banca múltiple	63,8	1 452	1 740	19,8
Instituciones no bancarias	22,0	608	599	-1,5
Financieras	1,8	46	48	3,9
Cajas Municipales	20,1	561	549	-2,1
Cajas Rurales	0,1	2	2	51,9
TOTAL	100,0	2 420	2 725	12,6
Vista	21,9	523	596	14,0
Ahorro	57,2	1 213	1 559	28,5
A plazo	20,9	684	570	-16,6
MN	75,6	1 891	2 061	9,0
ME	24,4	529	664	25,5
ME (Mill. US\$)		147	164	11,5

Fuente: SBS y AFP

Elaboración: BCRP, Sucursal Arequipa, Departamento de Estudios Económicos.

- Por **tipo de moneda**, los depósitos realizados en soles significaron el 75,6 por ciento del total, con un incremento de 9,0 por ciento; en tanto que, las operaciones en moneda extranjera crecieron 25,5 por ciento. De esta manera, el **coeficiente de dolarización** fue de 24,4 por ciento, ubicándose 2,5 puntos porcentuales por sobre el valor registrado en noviembre de 2020.
- De acuerdo con la **modalidad de captación**, los depósitos de ahorro representaron el 57,2 por ciento del total y reportaron un incremento del 28,5 por ciento. Los depósitos a plazo

alcanzaron el 20,9 por ciento de las operaciones y disminuyeron en 16,6 por ciento. Finalmente, los depósitos a la vista representaron el 21,9 por ciento restante y obtuvieron un resultado positivo de 14,0 por ciento.

GRAFICO N° 4
VARIACIÓN DE LOS DEPOSITOS 1/
(Variación % respecto a similar mes del año anterior)

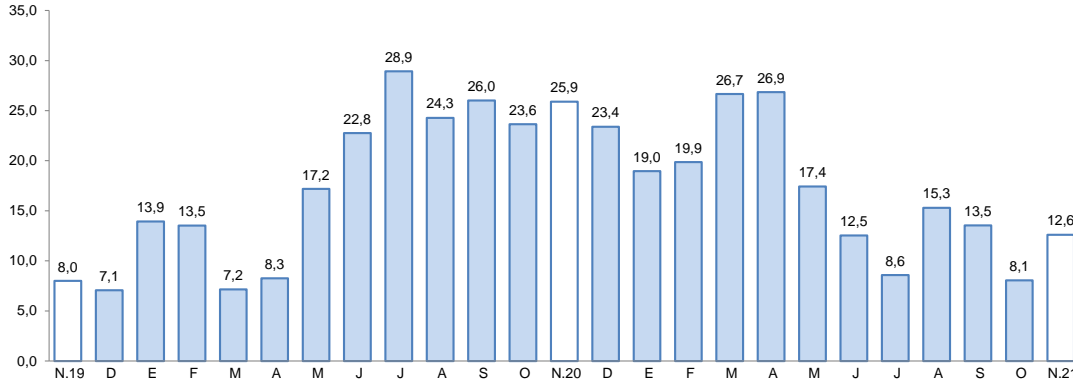

1/ Comprende Banco de la Nación, banca múltiple, cajas municipales, cajas rurales y financieras.

Fuente: Superintendencia de Banca, Seguros y AFP.

Elaboración: BCRP, Sucursal Arequipa, Departamento de Estudios Económicos.

- El ratio **colocaciones/depositos**, en noviembre, fue de 1,13, ubicándose por debajo del nivel registrado en el mismo mes del año anterior (1,25).

III. EJECUCIÓN DEL PRESUPUESTO DE GASTOS DEL GOBIERNO GENERAL

1. Ejecución del gasto corriente no financiero

- Los **gastos corrientes** sumaron S/ 144 millones, lo que significó un incremento de 5,4 por ciento frente a su comparativo interanual, sustentado en el mayor desembolso del Gobierno nacional (16,5 por ciento) y, en menor medida, de los Gobiernos locales (3,6 por ciento). El menor gasto del Gobierno regional (-9,6 por ciento) contrarrestó parcialmente el resultado final.
- Entre enero y noviembre, los **gastos corrientes** totalizaron S/ 1 281 millones, evidenciando una expansión de 5,0 por ciento, ante el mayor gasto devengado del Gobierno regional (6,0 por ciento) y los Gobiernos locales (29,5 por ciento). No obstante, el gasto del Gobierno nacional cayó 2,7 por ciento, lo que moderó el alza del acumulado.
- La **inversión pública (formación bruta de capital)** sumó S/ 68 millones, lo que significó un crecimiento de 28,3 por ciento en el periodo interanual. Ello se debió a la mayor ejecución del Gobierno nacional (56,2 por ciento) y de los Gobiernos locales (51,6 por ciento), pese a la menor ejecución del Gobierno regional (-4,6 por ciento).
- En el periodo acumulado a noviembre, la inversión pública se expandió 45,6 por ciento, asociada principalmente a la mayor ejecución del Gobierno nacional (71,9 por ciento) y los Gobiernos locales (103,0 por ciento). En contraste, se registró una caída en la ejecución del Gobierno regional (-0,7 por ciento).
- De esta manera, el avance de ejecución de la inversión pública en la región fue de 59,5 por ciento del **Presupuesto Institucional Modificado (PIM)**, impulsado por la ejecución del Gobierno nacional de 67,3 por ciento; el Gobierno regional con 64,0 por ciento, y los Gobiernos locales que reportaron un avance de 55,2 por ciento.

CUADRO N° 8
TACNA: EJECUCIÓN DEL GASTO CORRIENTE NO FINANCIERO 1/ 2
 (Miles de soles)

	Noviembre			Enero - Noviembre		
	2020	2021	Var. % real	2020	2021	Var. % real
I. GASTOS CORRIENTES	129	144	5,4	1 175	1 281	5,0
Gobierno nacional	64	79	16,5	572	578	-2,7
Gobierno regional	44	42	-9,6	443	487	6,0
Gobiernos locales	21	23	3,6	160	216	29,5
Remuneraciones	55	55	-6,1	586	583	-4,1
Gobierno nacional	22	23	-1,8	239	225	-9,4
Gobierno regional	28	26	-12,3	298	311	0,4
Gobiernos locales	5	5	11,9	49	47	-6,2
Bienes y Servicios	39	65	57,4	294	440	43,9
Gobierno nacional	11	35	195,7	104	158	45,6
Gobierno regional	13	12	-7,5	86	122	36,1
Gobiernos locales	15	17	7,1	104	160	48,6
Transferencias 1/	35	25	-33,6	295	259	-15,7
Gobierno nacional	31	20	-36,8	229	195	-17,8
Gobierno regional	3	4	5,2	58	55	-9,4
Gobiernos locales	1	1	-62,1	8	8	-0,8
II. FORMACIÓN BRUTA DE CAPITAL	50	68	28,3	344	520	45,6
Gobierno nacional	5	8	56,2	42	75	71,9
Gobierno regional	21	21	-4,6	177	183	-0,7
Gobiernos locales	24	39	51,6	124	263	103,0
III OTROS GASTOS DE CAPITAL 2/	0	0	-	21	13	-43,7
GASTO NO FINANCIERO TOTAL (I+II+III)	180	212	11,9	1 540	1 813	13,4
Gobierno nacional	69	86	19,2	634	658	-0,1
Gobierno regional	66	64	-7,9	621	677	5,0
Gobiernos locales	45	62	29,5	285	479	61,6

1/ Información actualizada al 30 de noviembre de 2021.

2/ Comprende la adquisición de activos no financieros.

Fuente: MEF.

Elaboración: BCRP, Sucursal Arequipa. Departamento de Estudios Económicos.

GRÁFICO N° 5
TACNA: VARIACIÓN DE LA INVERSIÓN PÚBLICA
 (Variación % real)

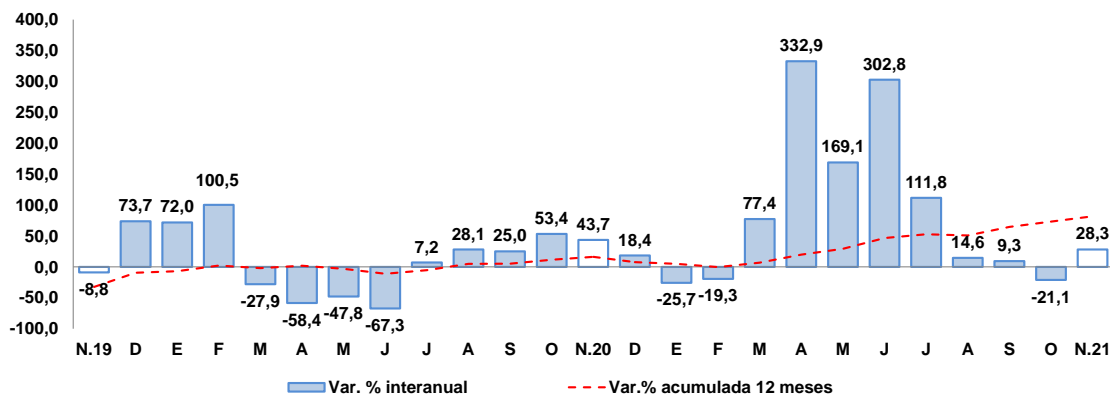

Fuente: Ministerio de Economía y Finanzas.

Elaboración: BCRP, Sucursal Arequipa, Departamento de Estudios Económicos.

- Los principales proyectos que se ejecutaron en los tres niveles de gobierno fueron:

Por el **Gobierno nacional:**

- Construcción y equipamiento de una nueva planta de tratamiento de agua potable de Calana, distrito de Calana - Tacna; con un monto de S/ 3,2 millones.
- Mejoramiento del servicio académico de la EAP. de Ingeniería Civil – FIAG de la Universidad Nacional Jorge Basadre Grohmann de Tacna, con S/ 1,9 millones.
- Mejoramiento del servicio académico de pregrado de la E.P. de Artes - FIAG de la Universidad Nacional Jorge Basadre Grohmann de Tacna; por S/ 458,6 mil.
- Adquisición de equipo de seguridad de red cortafuegos (Firewall) en la Oficina Registral Tacna, sede de la zona registral N° XIII, sede Tacna; por S/ 381,4 mil.
- Mejoramiento y ampliación del sistema de alcantarillado y tratamiento de aguas residuales en 7 distritos de la provincia de Tacna; con un monto de S/ 298,4 mil.

En el **Gobierno regional:**

- Adquisición de ambulancia urbana y ambulancia rural en el sistema de referencia y contra referencia, distrito de Tacna; con una inversión de S/ 5,1 millones.
- Mejoramiento del servicio institucional de la sede central del Gobierno Regional de Tacna; por un monto de S/ 3,3 millones.
- Mejoramiento y ampliación de los servicios educativos del nivel secundario de la I.E. Mariscal Cáceres, distrito de Ciudad Nueva - Tacna; por S/ 2,2 millones.
- Mejoramiento de la carreta TA-109: tramo Ticaco – Candarave, provincia de Tacna; con un monto de inversión de S/ 1,5 millones.
- Mejoramiento de la vía vecinal TA-556 y TA-103, distritos de Sitajara y Susapaya, provincia de Tarata; con una inversión de S/ 1,4 millones.

Por los **Gobiernos locales:**

- Mejoramiento y ampliación del servicio de movilidad urbana en La Av. Ecológica y Av. Municipal tramo Av. Humboldt - Av. Ecologica - Av. Coronel Gregorio Albarracin, distrito de Coronel Gregorio Albarracin Lanchipa - Tacna; por S/ 5,9 millones.
- Mejoramiento del servicio de salud en el Centro de Salud Locumba de la Microred Jorge Basadre, distrito de Locumba – Jorge Basadre; por S/ 3,0 millones.
- Mejoramiento del servicio de protección en riberas del río Carumbraya (sector Colocaya) vulnerables ante el peligro de inundaciones en Ilabaya, distrito de Ilabaya - Jorge Basadre; con un monto de inversión de S/ 1,2 millones.
- Mejoramiento y ampliación del servicio de seguridad ciudadana, distrito de Alto de La Alianza - Tacna; por S/ 913,5 mil.
- Mejoramiento del servicio de transitabilidad vehicular de la vía vecinal empalme TA-109 y acceso a la parte baja de la zona agrícola de Ilabaya Alta, distrito de Ilabaya – Jorge Basadre; con un monto de S/ 711,0 mil.



IV. ANEXOS



ANEXO 1

TACNA: PRODUCCIÓN AGROPECUARIA 1/
(Toneladas métricas)

PRODUCTOS	2020		2021											PRODUCTOS
	NOV	DIC	ENE	FEB	MAR	ABR	MAY	JUN	JUL	AGO	SET	OCT	NOV	
AGRICOLA														AGRICOLA
Cebolla	178	924	1 454	275	1 885	2 464	1 226	145	855	1 148	946	775	417	Cebolla
Olivo	0	0	0	2 200	4 653	19 338	50 550	28 732	0	0	0	0	0	Olivo
Orégano	2 084	571	178	185	206	2 507	1 195	352	253	237	258	1 994	2 490	Orégano
Sandia	2 270	2 729	3 241	2 215	1 182	1 544	0	0	0	0	484	3 169	3 491	Sandia
Alfalfa	21 987	23 427	23 252	24 271	24 275	23 824	24 495	23 912	23 663	23 228	23 622	23 401	23 299	Alfalfa
Aji	51	701	2 946	2 253	1 920	2 760	1 226	429	414	102	138	211	100	Aji
Maiz amiláceo	0	3	21	15	0	9	300	1 549	16	0	0	6	0	Maiz amiláceo
Maiz chala	8 379	7 558	8 456	8 115	7 416	8 107	9 946	6 955	9 941	9 611	8 047	8 587	8 262	Maiz chala
Maiz choclo	225	229	301	273	441	316	0	54	167	190	191	89	116	Maiz choclo
Papa	228	328	849	1 321	3 063	1 659	610	233	435	405	506	332	299	Papa
Pimiento	261	201	338	315	146	140	35	95	156	212	240	239	262	Pimiento
Tomate	815	825	1 140	1 451	987	848	529	297	313	585	772	785	762	Tomate
Vid	0	0	1 686	2 060	2 162	97	0	0	0	0	0	0	0	Vid
Zapallo	327	1 645	2 225	1 305	743	341	200	85	426	1 587	6 349	1 222	864	Zapallo
PECUARIO														PECUARIO
Carne de ave	1 513	1 700	1 741	1 465	1 617	1 722	1 765	1 714	1 778	1 664	1 562	1 600	1 557	Carne de ave
Carne de porcino	242	264	220	234	226	230	238	234	235	231	234	236	244	Carne de porcino
Carne de vacuno	85	93	70	79	76	80	81	79	86	83	78	80	86	Carne de vacuno
Huevo	440	465	440	453	466	504	448	502	485	472	424	477	401	Huevo
Leche	2 009	2 089	2 044	1 857	2 049	1 757	2 051	2 023	2 047	2 040	2 058	1 960	2 004	Leche
Otros Pecuarios														Otros Pecuarios
Carne de alpaca	18	21	18	18	15	18	20	23	24	25	22	19	19	Carne de alpaca
Carne de llama	11	14	9	10	10	11	12	13	13	13	13	13	11	Carne de llama
Carne de caprino	7	8	5	6	6	6	7	7	7	9	7	8	8	Carne de caprino
Carne de ovino	18	19	14	14	15	16	16	16	17	17	18	17	18	Carne de ovino

1/ Cifras Preliminares

Fuente: Ministerio de Desarrollo Agrario y Gerencia Regional de Agricultura y Riego - Tacna.

Elaboración: BCRP - Sucursal Arequipa. Departamento de Estudios Económicos.



ANEXO 2

**TACNA: EXTRACCIÓN DE ESPECIES HIDROBIOLÓGICAS 1/
(Toneladas métricas)**

ESPECIES	2020		2021											ESPECIES
	NOV	DIC	ENE	FEB	MAR	ABR	MAY	JUN	JUL	AGO	SET	OCT	NOV	
CHD 2/	499	2007	2212	1085	868	291	286	136	151	241	1631	608	611	CHD 2/
1. Fresco	409	819	915	585	719	144	183	71	105	120	1548	487	586	1. Fresco
2. Congelado	38	867	1275	483	35	20	54	63	46	118	79	75	24	2. Congelado
3. Seco	1	0	2	1	0	1	1	1	0	1	1	1	1	3. Seco
4. Enlatado	51	321	20	17	115	126	48	0	0	2	4	45	0	4. Enlatado

1/ Cifras preliminares

2/ Consumo Humano Directo

Fuente: Ministerio de la Producción – PRODUCE y Gerencia Regional de la Producción

Elaboración: BCRP - Sucursal Arequipa. Departamento de Estudios Económicos.

ANEXO 3

TACNA: PRODUCCIÓN MINERA 1/
(unidades recuperables)

PRODUCTOS	2020		2021										PRODUCTOS	
	NOV	DIC	ENE	FEB	MAR	ABR	MAY	JUN	JUL	AGO	SET	OCT		NOV
MINERÍA METÁLICA														MINERÍA METÁLICA
Cobre (TMF)	17 832	20 482	16 276	15 393	16 781	16 422	17 488	15 227	17 111	16 244	15 910	15 638	12 161	Cobre (TMF)
Oro (KGF)	271	301	158	150	172	176	188	224	216	207	207	188	164	Oro (KGF)
Plata (KGF)	8 093	9 166	7 772	6 547	7 437	7 147	7 298	6 187	7 212	6 961	6 527	6 555	5 048	Plata (KGF)
Molibdeno (TMF)	778	993	719	673	880	748	766	596	845	891	1 171	869	994	Molibdeno (TMF)

1/ Cifras Preliminares

Fuente: Ministerio de Energía y Minas.

Elaboración: BCRP - Sucursal Arequipa. Departamento de Estudios Económicos.



ANEXO 4

**TACNA: IMPORTACIONES 1/
(Valor FOB - Millones de US\$)**

DESCRIPCIÓN	2020		2021											DESCRIPCIÓN
	NOV	DIC	ENE	FEB	MAR	ABR	MAY	JUN	JUL	AGO	SET	OCT	NOV	
I. BIENES DE CONSUMO	17,6	18,2	14,6	13,7	18,7	19,0	16,6	22,7	19,8	17,8	18,6	21,2	19,4	I. BIENES DE CONSUMO
Bienes de Consumo no Duradero	15,3	16,1	12,3	11,7	16,3	16,8	14,6	19,9	17,7	15,1	15,6	17,7	16,3	Bienes de Consumo no Duradero
Bienes de Consumo Duradero	2,3	2,1	2,3	2,0	2,4	2,2	2,0	2,8	2,2	2,7	3,0	3,5	3,1	Bienes de Consumo Duradero
II. INSUMOS	7,8	8,0	6,6	5,6	9,7	9,9	11,8	13,6	14,1	18,7	21,7	23,5	27,3	II. INSUMOS
Combustibles, Lubricantes y Conexos	0,5	0,4	0,2	0,1	1,7	0,0	0,9	1,0	0,7	0,1	0,3	0,2	0,6	Combustibles, Lubricantes y Conexos
Materias Primas para la Agricultura	0,3	0,2	0,2	0,2	0,1	0,2	0,2	0,2	1,0	2,4	2,9	3,7	5,9	Materias Primas para la Agricultura
Materias Primas para la Industria	7,0	7,4	6,2	5,3	8,0	9,6	10,7	12,4	12,4	16,2	18,5	19,6	20,8	Materias Primas para la Industria
III. BIENES DE CAPITAL	27,7	32,2	27,6	32,1	30,5	23,4	29,6	20,5	42,3	44,1	37,8	45,6	44,1	III. BIENES DE CAPITAL
Materiales de Construcción	3,0	2,1	2,5	2,4	3,0	2,4	2,5	2,6	5,7	6,4	6,9	4,8	3,5	Materiales de Construcción
Bienes de Capital para la Agricultura	0,5	0,3	0,4	0,7	0,2	0,4	0,8	0,8	0,4	0,8	1,1	1,0	0,8	Bienes de Capital para la Agricultura
Bienes de Capital para la Industria	9,8	7,3	8,4	7,4	9,7	10,4	13,3	9,7	17,3	14,9	14,0	12,9	12,8	Bienes de Capital para la Industria
Equipos de Transporte	14,5	22,4	16,4	21,7	17,5	10,2	13,2	7,4	18,9	22,0	15,8	26,9	27,0	Equipos de Transporte
TOTAL	53,1	58,3	48,8	51,5	58,9	52,3	58,1	56,9	76,2	80,6	78,0	90,2	90,8	TOTAL

1/ Cifras preliminares

Fuente: SUNAT.

Elaboración: BCRP - Sucursal Arequipa. Departamento de Estudios Económicos.

ANEXO 5

TACNA: ESTRUCTURA DE IMPORTACIONES POR PRINCIPALES PAÍSES DE ORIGEN
ENERO - NOVIEMBRE
(Valor FOB - Millones de US\$)

País	Principales Productos	% del Total	Valor FOB acumulado	Estructura % por país
Chile		44,8	332,6	100,0%
	Demás partes destinadas a las máquinas (grúas)		22,2	6,7%
	Los demás tubos y accesorios de tubería		13,5	4,1%
	Manzanas frescas		13,4	4,0%
	Los demás calzados con parte superior de materia textil		12,4	3,7%
	Los demás materiales textiles de fibras acrílicas		11,7	3,5%
	Preparaciones para concentración de minerales		10,9	3,3%
	Bolas y artículos similares para molinos		10,6	3,2%
	Los demás abrigos de fibras sintéticas o artificiales		8,6	2,6%
	Abrigos, chaquetones y capas de fibras sintéticas o artificiales		8,1	2,4%
	Los demás cementos blancos, incluso coloreado		6,1	1,8%
	Las demás partes de bombas para líquidos		5,9	1,8%
	Otros		209,2	62,9%
Reino Unido		13,1	97,5	100,0%
	Vehículos diesel para transporte de mercancías		59,6	61,1%
	Tractores de carretera para semirremolques		34,8	35,7%
	Camionetas pick-up ensambladas superior a 9,3 t		2,0	2,0%
	Vehículos de peso total con carga > a 6,2 t		0,8	0,8%
	Otros		0,3	0,3%
Brasil		12,6	93,2	100,0%
	Tractores de carretera para semirremolques		31,7	34,0%
	Vehículos diesel para transporte de mercancías		18,4	19,7%
	Los demás Vehículos automóviles para transporte		8,1	8,7%
	Camionetas pick-up ensambladas superior a 9,3 t		3,0	3,2%
	Otros		32,0	34,3%
República Popular De China		6,2	46,3	100,0%
	Radiales		3,8	8,2%
	Los demás calzados que cubran el tobillo		3,6	7,7%
	Motocicletas y velocípedos con motor de émbolo > 50 cm3		3,2	6,9%
	Hidrogenosulfuro (sulfhidrato) de sodio		2,5	5,4%
	Calzas y demás artículos de calcetería de fibras sintéticas		2,1	4,4%
	Otros		31,2	67,3%
Zonas Francas Del Perú		5,0	36,9	100,0%
	Ladrillos de construcción		9,7	26,2%
	Ropas de fibras sintéticas o artificiales		7,5	20,3%
	Hidrogenosulfuro (sulfhidrato) de sodio		5,5	15,0%
	Radiales		3,1	8,3%
	Otros		11,2	30,3%
Estados Unidos		4,2	31,1	100,0%
	Demás partes destinadas a las máquinas (grúas)		8,3	26,7%
	Otros aceites lubricantes		4,7	15,2%
	Los demás calzados con plataforma de madera		2,7	8,6%
	Otros		15,4	49,5%
Otros		14,1	104,7	
TOTAL		100,0	742,2	

Fuente: SUNAT

Elaboración: BCRP - Sucursal Arequipa. Departamento de Estudios Económicos.



ANEXO 6

**TACNA: ESTRUCTURA DE IMPORTACIONES POR PRINCIPALES PRODUCTOS
ENERO - NOVIEMBRE
(Valor FOB - Millones de US\$)**

Producto	% del Total	Valor FOB acumulado	Estructura % por producto
Vehículos diesel para transporte de mercancías	10,5	78,1	100,0%
Reino Unido		59,6	76,3%
Brasil		18,4	23,5%
Otros		0,1	0,1%
Tractores de carretera para semirremolques	9,0	66,7	100,0%
Reino Unido		34,8	52,2%
Brasil		31,7	47,5%
Otros		0,2	0,3%
Demás partes destinadas a las máquinas (grúas)	4,2	31,4	100,0%
Chile		22,2	70,6%
Estados Unidos		8,3	26,4%
Otros		0,9	3,0%
Los demás calzados con parte superior de materia textil	3,5	25,8	100,0%
Chile		12,4	48,0%
Singapur		11,4	44,0%
República Popular De China		1,2	4,7%
Otros		0,9	3,3%
Los demás calzados que cubran el tobillo	2,4	17,5	100,0%
Singapur		9,0	51,3%
República Popular De China		3,6	20,3%
Zonas Francas Del Perú		2,3	13,0%
Otros		2,7	15,5%
Los demás tubos y accesorios de tubería	1,8	13,5	100,0%
Chile		13,5	100,0%
Otros		0,0	0,0%
Manzanas frescas	1,8	13,4	100,0%
Chile		13,4	100,0%
Otros		0,0	0,0%
Máquinas cuya superestructura pueda girar 360°	1,7	12,3	100,0%
Países Bajos		4,3	35,2%
Estados Unidos		2,6	21,1%
Belgica		1,9	15,7%
Otros		3,4	28,0%
Otros	65,1	483,5	
TOTAL	100,0	742,2	

Fuente: SUNAT

Elaboración: BCRP - Sucursal Arequipa. Departamento de Estudios Económicos.



ANEXO 7

TACNA: INGRESOS RECAUDADOS POR EL GOBIERNO CENTRAL
(Millones de soles)

	2020		2021											
	NOV	DIC	ENE	FEB	MAR	ABR	MAY	JUN	JUL	AGO	SET	OCT	NOV	
I. INGRESOS TRIBUTARIOS	59	63	59	53	67	65	60	66	66	78	89	100	100	I. INGRESOS TRIBUTARIOS
1. Impuesto a los Ingresos	8	9	11	7	11	16	8	9	7	10	9	11	12	1. Impuesto a los Ingresos
- Personas Naturales	2	3	4	3	3	3	3	3	2	4	3	3	5	- Personas Naturales
- Personas Jurídicas	5	5	7	4	5	6	4	5	5	6	6	7	7	- Personas Jurídicas
- Regularizaciones	0	0	0	0	2	6	0	1	0	1	0	1	0	- Regularizaciones
2. Impuesto a la Importación	6	7	5	3	5	5	5	7	6	5	5	7	7	2. Impuesto a la Importación
3. Impuesto General a las Ventas	44	46	42	41	49	42	45	48	51	60	73	80	79	3. Impuesto General a las Ventas
- Operaciones Internas	5	6	8	8	7	6	6	6	6	7	8	8	6	- Operaciones Internas
- Operaciones Externas	38	40	34	33	42	36	39	42	45	53	65	72	73	- Operaciones Externas
4. Impuesto Selectivo al Consumo	1	0	0	0	0	1	0	1	0	1	1	1	1	4. Impuesto Selectivo al Consumo
5. Otros Ingresos Tributarios	1	1	1	1	1	2	1	1	2	2	2	2	2	5. Otros Ingresos Tributarios
II. INGR. NO TRIBUTARIOS	0	0	0	0	0	0	1	1	0	0	0	0	0	II. INGR. NO TRIBUTARIOS
INGRESOS CORRIENTES (I+II)	59	63	59	53	67	66	60	67	66	78	90	100	100	INGRESOS CORRIENTES (I+II)

Fuente: SUNAT.

Elaboración: BCRP, Sucursal Arequipa. Departamento de Estudios Económicos.



ANEXO 8

**AREQUIPA: EJECUCIÓN DE GASTOS DEL GOBIERNO NACIONAL 3/
(Millones de soles)**

	2020		2021											
	NOV	DIC	ENE	FEB	MAR	ABR	MAY	JUN	JUL	AGO	SET	OCT	NOV	
GASTOS NO FINANCIEROS	249	367	99	181	201	227	172	144	201	164	215	199	181	GASTOS NO FINANCIEROS
A. GASTOS CORRIENTES	233	277	96	168	184	217	153	128	178	133	203	173	166	A. GASTOS CORRIENTES
1. Remuneraciones	57	72	53	52	50	52	58	52	60	53	52	53	55	1. Remuneraciones
2. Bienes y servicios	34	58	12	40	23	23	29	37	26	31	28	27	35	2. Bienes y servicios
3. Transferencias 1/	142	147	31	77	111	141	66	39	92	49	123	94	76	3. Transferencias 1/
B. GASTOS DE CAPITAL	16	90	3	12	17	11	19	17	23	32	12	25	15	B. GASTOS DE CAPITAL
1. Formación bruta de capital	16	90	3	12	17	11	19	17	23	32	12	25	15	1. Formación bruta de capital
2. Otros gastos de capital 2/	0	0	0	0	0	0	0	0	0	0	0	0	0	2. Otros gastos de capital 2/

1/ Incluye el pago de pensiones, donaciones, transferencias y otros gastos corrientes.

2/ Incluye donaciones y transferencias.

3/ Información actualizada al 30 de noviembre de 2021.

Fuente: MEF

Elaboración: BCRP, Sucursal Arequipa. Departamento de Estudios Económicos

ANEXO 9

AREQUIPA: EJECUCIÓN DE GASTOS DEL GOBIERNO REGIONAL 3/
(Millones de soles)

	2020		2021											
	NOV	DIC	ENE	FEB	MAR	ABR	MAY	JUN	JUL	AGO	SET	OCT	NOV	
GASTOS NO FINANCIEROS	221	379	124	143	151	172	168	199	173	193	334	174	177	GASTOS NO FINANCIEROS
A. GASTOS CORRIENTES	132	266	113	109	117	126	126	142	129	127	181	132	135	A. GASTOS CORRIENTES
1. Remuneraciones	86	134	83	78	79	83	83	93	83	84	86	83	88	1. Remuneraciones
2. Bienes y servicios	27	87	11	15	21	27	26	24	28	27	29	31	31	2. Bienes y servicios
3. Transferencias 1/	19	44	18	15	17	16	17	25	18	16	66	18	16	3. Transferencias 1/
B. GASTOS DE CAPITAL	89	113	11	35	34	46	42	57	44	66	153	43	42	B. GASTOS DE CAPITAL
1. Formación bruta de capital	70	108	11	35	34	46	42	57	44	41	71	43	42	1. Formación bruta de capital
2. Otros gastos de capital 2/	20	5	0	0	0	0	0	0	0	24	82	0	0	2. Otros gastos de capital 2/

1/ Incluye el pago de pensiones, donaciones, transferencias y otros gastos corrientes.

2/ Incluye donaciones y transferencias.

3/ Información actualizada al 30 de noviembre de 2021.

Fuente: MEF

Elaboración: BCRP, Sucursal Arequipa. Departamento de Estudios Económicos.



ANEXO 10

**AREQUIPA: EJECUCIÓN DE GASTOS DE LOS GOBIERNOS LOCALES 3/
(Millones de soles)**

	2020		2021											
	NOV	DIC	ENE	FEB	MAR	ABR	MAY	JUN	JUL	AGO	SET	OCT	NOV	
GASTOS NO FINANCIEROS	180	405	48	126	157	132	129	125	155	131	146	129	140	GASTOS NO FINANCIEROS
A. GASTOS CORRIENTES	75	184	27	51	67	61	60	54	78	60	64	58	59	A. GASTOS CORRIENTES
1. Remuneraciones	17	29	15	14	16	14	16	15	24	13	14	14	18	1. Remuneraciones
2. Bienes y servicios	55	149	10	34	47	44	41	37	51	41	46	40	38	2. Bienes y servicios
3. Transferencias 1/	3	6	1	3	4	3	3	3	3	5	3	4	3	3. Transferencias 1/
B. GASTOS DE CAPITAL	104	221	22	75	89	70	68	71	77	71	82	71	81	B. GASTOS DE CAPITAL
1. Formación bruta de capital	104	221	22	75	89	70	68	71	77	71	82	71	81	1. Formación bruta de capital
2. Otros gastos de capital 2/	0	0	0	0	0	0	0	0	0	0	0	0	0	2. Otros gastos de capital 2/

1/ Incluye el pago de pensiones, donaciones, transferencias y otros gastos corrientes.

2/ Incluye donaciones y transferencias.

3/ Información actualizada al 30 de noviembre de 2021.

Elaboración: BCRP, Sucursal Arequipa. Departamento de Estudios Económicos.

ANEXO 11

TACNA: CRÉDITOS
(Saldo en millones de soles)

ENTIDADES	2020		2021											ENTIDADES
	NOV	DIC	ENE	FEB	MAR	ABR	MAY	JUN	JUL	AGO	SET	OCT	NOV	
I. BANCO DE LA NACIÓN	72	71	70	69	69	68	67	66	65	64	64	64	64	I. BANCO DE LA NACIÓN
II. AGROBANCO	11	10	10	10	8	8	9	9	10	11	11	11	12	II. AGROBANCO
III. BANCA MÚLTIPLE	1 882	1 883	1 877	1 872	1 902	1 916	1 918	1 899	1 882	1 868	1 926	1 941	1 965	III. BANCA MÚLTIPLE
IV. INSTIT. NO BANCARIAS	1 053	1 060	1 054	1 043	1 037	1 040	1 029	1 025	1 030	1 028	1 030	1 029	1 030	IV. INSTIT. NO BANCARIAS
Empresas Financieras	210	207	202	195	189	185	169	167	164	162	161	161	162	Empresas Financieras
Cajas Municipales	834	845	843	840	840	846	851	850	857	857	860	858	859	Cajas Municipales
Cajas Rurales	8	8	8	8	8	8	8	8	8	9	9	9	9	Cajas Rurales
Edpymes	1	1	1	1	1	1	0	0	0	0	0	0	0	Edpymes
TOTAL (I+II+III)	3 018	3 024	3 011	2 995	3 016	3 032	3 023	2 999	2 986	2 971	3 031	3 046	3 070	TOTAL (I+II+III)
Moneda Nacional	2 875	2 878	2 864	2 850	2 873	2 880	2 867	2 846	2 828	2 819	2 883	2 905	2 907	Moneda Nacional
Moneda Extranjera	143	146	147	145	143	152	157	153	158	152	148	141	163	Moneda Extranjera

Fuente: SBS y AFP

Elaboración: BCRP, Sucursal Arequipa. Departamento de Estudios Económicos.



ANEXO 12

TACNA: DEPÓSITOS
(Saldo en millones de soles)

ENTIDADES	2020		2021											ENTIDADES
	NOV	DIC	ENE	FEB	MAR	ABR	MAY	JUN	JUL	AGO	SET	OCT	NOV	
I. BANCO DE LA NACIÓN	360	377	380	378	375	374	372	366	379	380	388	386	386	I. BANCO DE LA NACIÓN
II. BANCA MÚLTIPLE	1 452	1 474	1 449	1 465	1 536	1 562	1 568	1 545	1 591	1 708	1 699	1 602	1 740	II. BANCA MÚLTIPLE
III. INSTIT. NO BANCARIAS	608	619	597	595	595	592	584	581	591	595	598	593	599	III. INST. NO BANCARIAS
Empresas Financieras	46	47	48	48	50	50	49	47	48	48	49	47	48	Empresas Financieras
Cajas Municipales	561	570	548	545	543	541	534	532	542	546	547	543	549	Cajas Municipales
Cajas Rurales	2	2	2	2	2	2	2	2	2	2	2	3	2	Cajas Rurales
TOTAL (I+II+III)	2 420	2 470	2 426	2 438	2 505	2 528	2 524	2 492	2 561	2 683	2 685	2 580	2 725	TOTAL (I+II+III)
Moneda Nacional	1 891	1 958	1 915	1 900	1 953	1 966	1 938	1 915	1 961	2 063	2 000	1 967	2 061	Moneda Nacional
Moneda Extranjera	529	512	511	538	552	563	586	577	600	620	685	613	664	Moneda Extranjera

Fuente: SBS y AFP

Elaboración: BCRP, Sucursal Arequipa. Departamento de Estudios Económicos.