

**BANCO CENTRAL DE RESERVA DEL PERU**

**SUCURSAL AREQUIPA**



**TACNA: Síntesis de Actividad Económica**

**Octubre 2021<sup>1</sup>**

**Departamento de Estudios Económicos**

---

<sup>1</sup> En el presente informe participaron: Lizzie Jugo, Nilda Cabrera y Angel Frisancho.

# ÍNDICE

*Página*

- RESUMEN EJECUTIVO ..... 3**
- I. ACTIVIDAD PRODUCTIVA..... 5**
  - 1. Actividad primaria ..... 5
    - 1.1 Sector agropecuario ..... 5
    - 1.2 Sector pesca..... 7
    - 1.3 Sector minería ..... 7
- II. CRÉDITOS Y DEPÓSITOS ..... 8**
  - 1. Créditos ..... 8
  - 2. Depósitos..... 10
- III. EJECUCIÓN DEL PRESUPUESTO DE GASTOS DEL GOBIERNO GENERAL..... 11**
  - 1. Ejecución del gasto corriente no financiero..... 11
- IV. ANEXOS ..... 14**



## RESUMEN EJECUTIVO

---

### Principales hechos de importancia

- En octubre, los sectores primarios reportaron resultados mixtos. El sector **agropecuario** reportó un crecimiento de 17,3 por ciento; mientras que, los sectores **pesca** y **minería** se contrajeron 66,6 por ciento y 3,8 por ciento, respectivamente.
- Con relación a los **otros indicadores de la actividad económica**, la **inversión pública** disminuyó 21,1 por ciento. En tanto, los indicadores del sector financiero como los saldos de **créditos** y **depósitos** crecieron 1,8 por ciento y 8,1 por ciento, respectivamente.

### Actividad primaria

- El **sector agropecuario**, reportó un crecimiento de 17,3 por ciento en el periodo interanual, sustentado en la mayor producción del subsector agrícola (36,3 por ciento), tanto de cultivos orientados al mercado externo y agroindustria (57,1 por ciento) como de aquellos orientados al mercado interno (9,4 por ciento). Por otro lado, el subsector pecuario reportó una disminución de 4,2 por ciento, atenuando parcialmente el resultado final del sector. Entre enero y octubre, el sector se contrajo 3,7 por ciento.
- El **sector pesca** registró una caída de 66,6 por ciento en el periodo interanual, ante la menor captura de especies marinas destinadas al consumo humano directo (-61,4 por ciento), para la elaboración de enlatado (-72,9 por ciento), congelado (-74,2 por ciento) y fresco (-56,4 por ciento). Entre enero y octubre, el sector pesquero reportó un crecimiento de 13,9 por ciento con respecto al mismo periodo del 2020.
- La **actividad minera**, reportó una contracción de 3,8 por ciento respecto al mismo mes del año anterior, ante los menores niveles de producción de cobre (-14,0 por ciento), oro (-20,0 por ciento) y plata (-18,1 por ciento). Entre enero y octubre, el sector se contrajo 4,3 por ciento.

### Otros indicadores de actividad económica

- Al finalizar octubre, el saldo de **créditos** en la región sumó S/ 3 046 millones, lo que significó un incremento de 1,8 por ciento en el periodo interanual, ante las mayores colocaciones a empresas (3,3 por ciento) y en moneda nacional (1,9 por ciento). Por su parte, los **depósitos** totalizaron S/ 2 580 millones incrementándose 8,1 por ciento, debido a las mayores captaciones de ahorro (20,8 por ciento) y a la vista (7,1 por ciento).
- La **inversión pública (formación bruta de capital)** sumó S/ 46 millones, lo que significó una contracción real interanual de 21,1 por ciento, debido a la menor ejecución del Gobierno nacional (-61,2 por ciento) y Gobierno regional (-34,6 por ciento). En el periodo acumulado a octubre, la inversión pública creció 48,5 por ciento.

**CUADRO N° 1**  
**OTROS INDICADORES DE ACTIVIDAD ECONOMICA**  
 (Variación % respecto a similar mes del año anterior)

	May.21	Jun.21	Jul.21	Ago.21	Set.21	Oct.21
Crédito total 1/	↑ 10,9	↑ 7,6	↑ 4,6	↑ 2,9	↑ 2,3	↑ 1,8
Depósitos 1/	↑ 17,4	↑ 12,5	↑ 8,6	↑ 15,3	↑ 13,5	↑ 8,1
Inversión Pública 2/	↑ 169,1	↑ 302,8	↑ 111,8	↑ 14,6	↑ 9,3	↓ -21,1

1/ En términos reales.

2/ En términos nominales.

Fuente: BCRP – Sucursal Arequipa, SBS, SUNAT, y MEF.

## I. ACTIVIDAD PRODUCTIVA

### 1. Actividad primaria

#### 1.1 Sector agropecuario

- En octubre, el **sector agropecuario** se expandió 17,3 por ciento en el periodo interanual, ante la mayor producción del subsector agrícola (36,3 por ciento), tanto de cultivos destinados al mercado externo y agroindustria (57,1 por ciento), como de aquellos orientados al mercado interno (9,4 por ciento). En contraste, la producción del subsector pecuario se redujo 4,2 por ciento, atenuando parcialmente el resultado final del sector. Entre enero y octubre, la actividad agropecuaria acumuló una contracción de 3,7 por ciento.

**CUADRO N° 2**  
**SECTOR AGROPECUARIO 1/**  
(Miles de toneladas)

Subsectores	Estructura Porcentual 2019 2/	Octubre				Enero-Octubre			
		2020	2021	Var.%	Contribución al crecimiento 3/	2020	2021	Var.%	Contribución al crecimiento 3/
<b>SECTOR AGRÍCOLA</b>	<b>70,8</b>	<b>13,2</b>	<b>18,0</b>	<b>36,3</b>	<b>19,3</b>	<b>394,2</b>	<b>377,1</b>	<b>-4,3</b>	<b>-3,4</b>
Orientada al mercado externo y agroindustria 2/	51,3	7,5	11,7	57,1	32,2	312,0	282,3	-9,5	-7,5
Cebolla	1,7	0,3	0,8	151,6	1,0	9,3	11,2	20,6	0,2
Olivo	33,3	0,0	0,0	-	-	122,7	105,5	-14,1	-7,3
Orégano	11,3	1,4	2,0	40,8	11,7	6,4	7,4	14,8	0,9
Sandía	1,5	0,3	3,2	912,5	4,3	6,3	11,8	89,3	0,4
Vid	2,1	0,0	0,0	-	-	6,8	6,0	-11,9	-0,2
Orientada al mercado interno 2/	19,5	5,7	6,3	9,4	4,1	82,2	94,8	15,3	3,2
Alfalfa	6,7	21,7	23,4	7,8	0,0	223,8	237,9	6,3	0,3
Aji	3,4	0,1	0,2	283,6	0,8	9,1	12,4	35,7	0,9
Frijol Vainita	0,5	0,2	0,1	-40,4	-0,3	0,6	1,0	61,9	0,1
Maíz amiláceo	0,2	0,0	0,0	-64,7	-0,1	1,8	1,9	5,3	0,0
Maíz chala	2,4	8,8	8,6	-2,9	-0,1	105,1	85,2	-19,0	-0,4
Maíz choclo	0,3	0,0	0,1	323,8	0,2	1,8	2,0	11,3	0,0
Melocotón	0,2	0,0	0,0	-	-	0,5	0,5	5,1	0,0
Papa	0,9	0,3	0,3	27,7	0,1	7,3	9,4	28,8	0,2
Pera	0,2	0,0	0,0	-	-	1,3	1,2	-9,2	0,0
Pimiento	0,7	0,2	0,2	16,6	0,1	1,3	1,9	52,7	0,1
Tomate	1,3	0,6	0,8	34,6	0,6	6,5	7,7	19,2	0,2
Zapallo	1,1	1,5	1,2	-16,5	-0,4	12,7	14,5	13,9	0,1
<b>SECTOR PECUARIO</b>	<b>29,2</b>	<b>11,7</b>	<b>11,2</b>	<b>-4,2</b>	<b>-2,0</b>	<b>108,6</b>	<b>107,2</b>	<b>-1,2</b>	<b>-0,3</b>
Carne de ave 4/	17,6	1,7	1,6	-4,7	-1,2	16,8	16,6	-1,1	-0,1
Carne de ovino 4/	0,1	0,0	0,0	0,3	0,0	0,2	0,2	2,6	0,0
Carne de porcino 4/	2,1	0,2	0,2	0,1	0,0	2,3	2,3	1,4	0,0
Carne de vacuno 4/	1,0	0,1	0,1	-4,1	-0,1	0,8	0,8	-0,2	0,0
Fibra Alpaca	0,3	0,0	0,0	-11,5	-0,4	0,0	0,0	-11,5	0,0
Huevos	3,6	0,5	0,5	-1,0	-0,1	4,8	4,7	-2,0	-0,1
Leche	4,4	2,1	2,0	-4,4	-0,3	20,4	19,9	-2,5	-0,1
<b>SECTOR AGROPECUARIO</b>	<b>100,0</b>			<b>17,3</b>	<b>17,3</b>			<b>-3,7</b>	<b>-3,7</b>

1/ Cifras preliminares.

2/ Estimado a precios de 2007.

3/ En base a la estructura de similar periodo de 2020.

4/ Peso neto.

Fuente: Ministerio de Desarrollo Agrario y Gerencia Regional de Agricultura y Riego - Tacna.

Elaboración: BCRP - Sucursal Arequipa. Departamento de Estudios Económicos.

- El resultado positivo del **subsector agrícola** se sustenta en las mayores áreas cosechadas de cultivos orientados tanto al mercado externo y agroindustria (57,1 por ciento), como al mercado interno (9,4 por ciento). En el primer caso, se debió a la mayor producción de orégano (40,8 por ciento), sandía (912,5 por ciento) y cebolla (151,6 por ciento); mientras que, en el segundo caso, por ají (283,6 por ciento), tomate (34,6 por ciento) y maíz choclo (323,8 por ciento); entre otros.
- En el periodo acumulado a octubre, la **actividad agrícola** cayó 4,3 por ciento, ante la menor producción de cultivos destinados al mercado externo y agroindustria (-9,5 por ciento), como olivo (-14,1 por ciento) y vid (-11,9 por ciento). Por otro lado, se incrementó la producción de cultivos dirigidos al mercado interno (15,3 por ciento), como ají (35,7 por ciento), alfalfa (6,3 por ciento), papa (28,8 por ciento) y tomate (19,2 por ciento), entre otros.

- Por su parte, la contracción del **subsector pecuario** se explicó por la menor producción avícola tanto de carne de ave (-4,7 por ciento) como de huevos (-1,0 por ciento), así como de leche (-4,4 por ciento), carne de vacuno (-4,1 por ciento) y fibra de alpaca (-11,5 por ciento), debido a la menor disponibilidad de unidades para la saca, el ordeño y gallinas ponedoras, en la región. Entre enero y octubre, la actividad pecuaria registró una disminución de 1,2 por ciento, por el descenso en la producción de leche (-2,5 por ciento), huevos (-2,0 por ciento) y carne de ave (-1,1 por ciento), debido a la menor disponibilidad de unidades para el ordeño, la saca y ponedoras en las granjas de la región.
- En cuanto al avance de **siembras de la campaña actual (2021/2022)**, al mes de octubre, se registraron un total de 3 678 hectáreas instaladas, reflejando un incremento de 2,4 por ciento respecto a las áreas sembradas en el mismo periodo de la campaña anterior (2020/2021). Este resultado obedeció al aumento de áreas sembradas de cultivos transitorios (9,0 por ciento), tales como maíz amiláceo (35,9 por ciento), papa (29,7 por ciento), tomate (38,5 por ciento) y ají (3,4 por ciento); entre otros. Sin embargo, los cultivos permanentes y semipermanentes disminuyeron 70,5 por ciento, principalmente por las menores hectáreas sembradas de orégano (-35,0 por ciento), y por la nula siembra de alfalfa, olivo y manzana; entre otros.

**CUADRO N° 3**  
**SUPERFICIE SEMBRADA 1/**  
(Hectáreas)

	Campaña agrícola 2/		Variación	
	2020/2021	2021/2022	Absoluta	Porcentual
<b>Cultivos Transitorios</b>	<b>3 294</b>	<b>3 590</b>	<b>296</b>	<b>9,0</b>
Ají	616	637	21	3,4
Ají paprika	19	23	4	21,1
Arveja grano verde	13	8	-5	-38,5
Camote	121	136	15	12,4
Cebolla	71	47	-24	-33,8
Haba grano verde	45	50	5	11,1
Maíz amarillo duro	0	0	-	-
Maíz amiláceo	496	674	178	35,9
Maíz chala	538	543	5	0,9
Maíz choclo	88	73	-15	-17,0
Papa	249	323	74	29,7
Sandía	311	331	20	6,4
Tomate	91	126	35	38,5
Zapallo	129	142	13	10,1
Otros	507	477	-30	-5,9
<b>Cultivos Permanentes y Semipermanentes</b>	<b>298</b>	<b>88</b>	<b>-210</b>	<b>-70,5</b>
Alfalfa	58	0	-58	-100,0
Manzana	1	0	-1	-100,0
Melon	34	46	12	35,3
Olivo	18	0	-18	-100,0
Orégano	60	39	-21	-35,0
Vid	0	0	-	-
Otros	127	3	-124	-97,6
<b>Total</b>	<b>3 592</b>	<b>3 678</b>	<b>86</b>	<b>2,4</b>

1/ Cifras preliminares.

2/ De agosto a octubre.

Fuente: Gerencia Regional de Agricultura y Riego - Tacna.

Elaboración: BCRP - Sucursal Arequipa. Departamento de Estudios Económicos.

## 1.2 Sector pesca

- En octubre, el **sector pesca** registró una caída de 66,6 por ciento en el periodo comparativo interanual, debido al menor volumen desembarcado de especies marinas destinadas para el consumo humano directo (-61,4 por ciento), para la línea de congelado (-74,2 por ciento), enlatado (-72,9 por ciento) y fresco (-56,4 por ciento), de especies tales como el bonito, lorna, liza, entre otras.
- Entre enero y octubre, la **actividad pesquera** creció 13,9 por ciento, ante la mayor captura de recursos hidrobiológicos para el consumo humano directo (38,8 por ciento), destinados para para la elaboración de congelado (175,9 por ciento), seco (115,2 por ciento) y fresco (16,7 por ciento), de especies como el bonito, caballa, tiburón azul, jurel, perico, raya, choro, caracol, pulpo, entre otras. Por el contrario, se contrajo la extracción de recursos para la línea de enlatado (-8,6 por ciento), que atenuó parcialmente el resultado final del sector.

**CUADRO N° 4**  
**SECTOR PESCA 1/**  
**(Toneladas)**

	Octubre			Enero - Octubre		
	2020	2021	Var. %	2020	2021	Var. %
<b>Consumo Humano Directo</b>	<b>1 573</b>	<b>608</b>	<b>-61,4</b>	<b>5 409</b>	<b>7 509</b>	<b>38,8</b>
Fresco	1 117	487	-56,4	4 178	4 875	16,7
Congelado	291	75	-74,2	815	2 249	175,9
Seco	0	1	-	4	8	115,2
Enlatado	165	45	-72,9	412	377	-8,6
<b>SECTOR PESCA 2/</b>			<b>-66,6</b>			<b>13,9</b>

1/ Cifras preliminares.

2/ Estimado a precios del 2007

Fuente: Ministerio de la Producción – PRODUCE y Gerencia Regional de la Producción  
Elaboración: BCRP - Sucursal Arequipa. Departamento de Estudios Económicos.

## 1.3 Sector minería

- En octubre, la **actividad minera** decreció 3,8 por ciento en el periodo interanual, principalmente por la menor extracción cuprífera (-14,0 por ciento), reportado por la empresa minera Southern Perú Copper (SPCC). Asimismo, coadyuvaron a este resultado negativo, los menores volúmenes de producción de oro (-20,0 por ciento) y plata (-18,1 por ciento), registrado por SPCC y MINSUR S.A. En contraste, aumentó la producción de molibdeno (23,9 por ciento), que atenuó parcialmente el resultado final del sector. A nivel de regiones, Tacna lideró la producción de molibdeno a nivel nacional al contribuir con el 31,0 por ciento del total; en tanto que, alcanzó la sexta posición en la producción cuprífera al explicar el 8,7 por ciento del total.

**CUADRO N° 5**  
**SECTOR MINERÍA 1/**  
**Unidades recuperables**

(Variación % real respecto a similar periodo del año anterior)

Mineral	Estructura Porcentual 2018 2/	Octubre				Enero - Octubre			
		2020	2021	Var. %	Contribución al crecimiento 3/	2020	2021	Var. %	Contribución al crecimiento 3/
Cobre (TMF)	69,6	18 175	15 638	-14,0	-9,4	176 107	162 491	-7,7	-5,0
Oro (KGF)	4,1	235	188	-20,0	-0,7	2 022	1 886	-6,7	-0,2
Plata (KGF)	2,4	8 000	6 555	-18,1	-0,4	80 611	69 644	-13,6	-0,3
Molibdeno (TMF)	23,9	701	869	23,9	6,6	7 848	8 158	4,0	1,2
<b>SECTOR MINERÍA 2/</b>	<b>100,0</b>			<b>-3,8</b>	<b>-3,8</b>			<b>-4,3</b>	<b>-4,3</b>

1/ Cifras preliminares.

2/ Estimado a precios de 2007.

3/ En base a la estructura de similar periodo de 2020.

Fuente: Ministerio de Energía y Minas.

Elaboración: BCRP - Sucursal Arequipa. Departamento de Estudios Económicos.

- Entre enero y octubre, la producción minera se contrajo 4,3 por ciento respecto al mismo periodo del año previo, ante la menor producción de cobre (-7,7 por ciento), plata (-13,6 por ciento) y oro (-6,7 por ciento). Por otro lado, se registró una mayor producción de molibdeno

(4,0 por ciento), que contrarrestó parcialmente el resultado final del sector. A nivel regional, Tacna se mantiene en el primer lugar de la producción de molibdeno al representar el 30,7 por ciento del total nacional; mientras que, se ubicó en el quinto lugar en la producción de cobre al contribuir con el 10,2 por ciento del total.

- La inversión minera regional, entre enero y octubre, sumó US\$ 217,7 millones lo que representó un crecimiento de 112,8 por ciento respecto a similar periodo del año anterior. Asimismo, participó del 5,5 por ciento de la inversión total nacional, ocupando el sexto lugar.

**GRÁFICO N° 1**  
**VARIACIÓN DE LA PRODUCCIÓN MINERA**  
(Variación % real respecto a similar mes del año anterior)

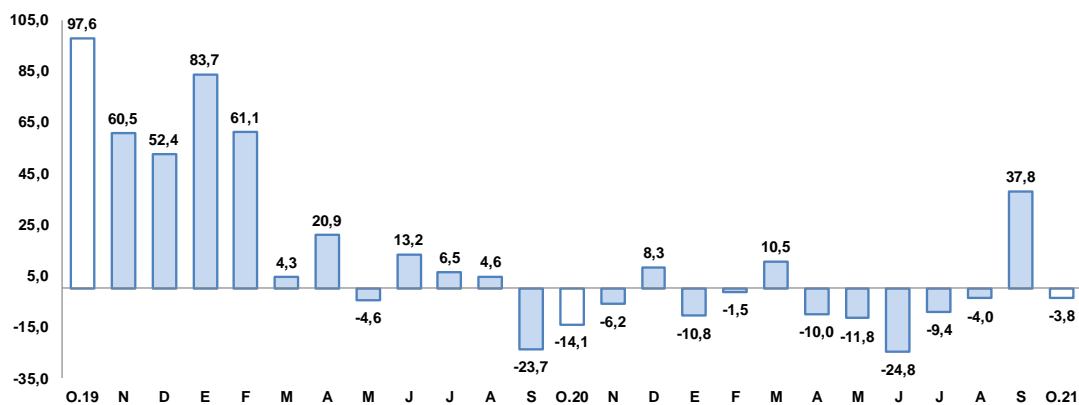

Fuente: Ministerio de Energía y Minas.  
Elaboración: BCRP, Sucursal Arequipa, Departamento de Estudios Económicos

- La **cotización internacional de los principales metales**, en octubre, reportaron, en su mayoría, incrementos en el periodo intermensual. El precio promedio del cobre (US\$/TM 9 784) creció 4,9 por ciento, debido al declive en los inventarios de este metal en los almacenes de la Bolsa de Futuros de Shanghai y la Bolsa de Metales de Londres (LME); mientras que, los precios promedio de la plata (US\$/oz.tr. 23), plomo (¢US\$/lb. 106) y zinc (¢US\$/lb. 153) aumentaron en 0,5 por ciento, 4,3 por ciento y 11,0 por ciento, respectivamente. Por su parte, el precio promedio del oro (US\$/oz.tr. 1 777), registró un leve descenso (-0,02 por ciento), ante las expectativas de una política monetaria más ajustada de la Reserva Federal de Estados Unidos de América.

## II. CRÉDITOS Y DEPÓSITOS

### 1. Créditos

- Al cierre de octubre, los saldos de **créditos** sumaron S/ 3 046 millones, lo que representó un incremento del 1,8 por ciento respecto al año anterior. Según instituciones, la banca múltiple registró el 63,7 por ciento del total de colocaciones, presentando un crecimiento del 3,9 por ciento. Por su parte, las instituciones no bancarias colocaron el 33,8 por ciento y registraron una caída de 0,9 por ciento debido a la menor actividad de las Financieras (-23,7 por ciento) y Edpymes (-100,0 por ciento). Por su parte, el Banco de la Nación concentró el 2,1 por ciento de los créditos y experimentó una contracción de 11,4 por ciento, respecto al año anterior. Finalmente, Agrobanco otorgó el 0,4 por ciento del total de créditos y creció 1,1 por ciento.
- Por **tipo de moneda**, las operaciones en soles representaron el 95,4 por ciento del total, creciendo 1,9 por ciento respecto a su comparativo interanual, mientras que las operaciones en moneda extranjera se incrementaron en 0,1 por ciento respecto al 2020. De esta manera, el **coeficiente de dolarización** fue de 4,6 por ciento, 0,1 puntos porcentuales menos que lo registrado en octubre de 2020.



**CUADRO N° 6**  
**CREDITO DIRECTO**  
(Saldos en millones de soles)

	Estructura %	Octubre		Var.% Nominal Oct-21 / Oct-20
		Oct-21	2020	
<b>Banco de la Nación 1/</b>	<b>2,1</b>	<b>73</b>	<b>64</b>	<b>-11,4</b>
<b>Agrobanco 2/</b>	<b>0,4</b>	<b>11</b>	<b>11</b>	<b>1,1</b>
<b>Banca múltiple</b>	<b>63,7</b>	<b>1 868</b>	<b>1 941</b>	<b>3,9</b>
<b>Instituciones no bancarias</b>	<b>33,8</b>	<b>1 038</b>	<b>1 029</b>	<b>-0,9</b>
Financieras	5,3	211	161	-23,7
Cajas Municipales	28,2	818	858	5,0
Cajas Rurales	0,3	8	9	5,6
Edpymes	0,0	1	0	-100,0
Arrendamiento Financiero	0,0	0	0	-
<b>TOTAL</b>	<b>100,0</b>	<b>2 990</b>	<b>3 046</b>	<b>1,8</b>
<b>Empresas</b>	<b>68,7</b>	<b>2 026</b>	<b>2 092</b>	<b>3,3</b>
<b>Personas</b>	<b>31,3</b>	<b>965</b>	<b>953</b>	<b>-1,2</b>
Consumo	23,3	733	710	-3,2
Hipotecario	8,0	232	244	5,2
MN	95,4	2 850	2 905	1,9
ME	4,6	140	141	0,1
ME (Millo.US\$)		39	35	-9,3

1/ Considera sólo los créditos de consumo e hipotecario.

2/ No considera los créditos a las demás empresas del sistema financiero.

Fuente: SBS y AFP.

Elaboración: BCRP, Sucursal Arequipa, Departamento de Estudios Económicos.

- Por **tipo de crédito**, el 68,7 por ciento del total de colocaciones fueron para el sector empresarial, reportando un crecimiento de 3,3 por ciento; mientras el 31,3 por ciento de las operaciones restantes correspondieron a créditos personales, los que mostraron una caída de 1,2 por ciento respecto al año anterior, por las menores colocaciones de consumo (-3,2 por ciento). En contraste, el incremento de créditos hipotecarios (5,2 por ciento) permitió atenuar el resultado final.

**GRAFICO N° 2**  
**VARIACIÓN DEL CREDITO DIRECTO**  
(Variación % respecto a similar mes del año anterior)

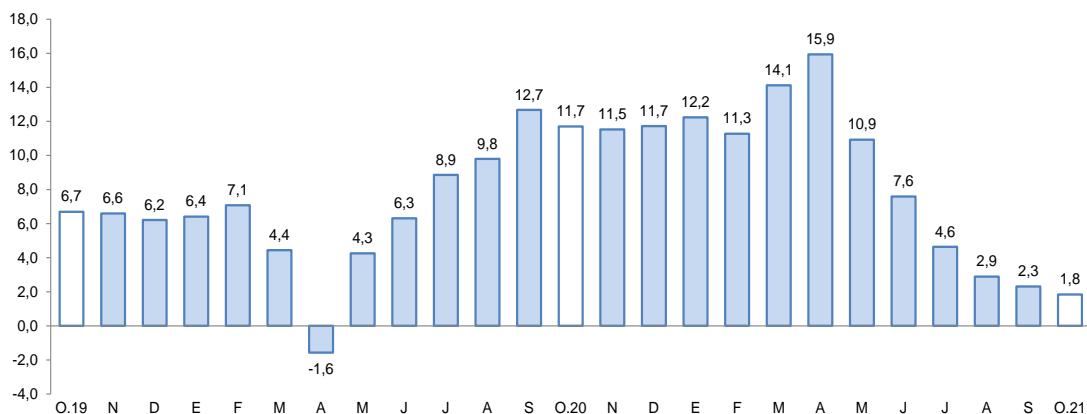

Fuente: Superintendencia de Banca, Seguros y AFP.

Elaboración: BCRP, Sucursal Arequipa, Departamento de Estudios Económicos.

- La **tasa de morosidad**, en setiembre, llegó al 7,8 por ciento, reportando un incremento de 1,6 puntos porcentuales, respecto al mismo mes del año anterior. Las mayores tasas de morosidad correspondieron a Agrobanco (36,3 por ciento), Cajas Rurales de Ahorro y Crédito (19,7 por ciento) y Empresas Financieras (10,2 por ciento). Por otra parte, los menores índices de morosidad se reportaron en las Cajas Municipales (8,1 por ciento), la Banca Múltiple (7,5 por ciento) y el Banco de la Nación (2,6 por ciento).

**GRAFICO N° 3**  
**TASA DE MOROSIDAD 1/2/**  
(Porcentajes)

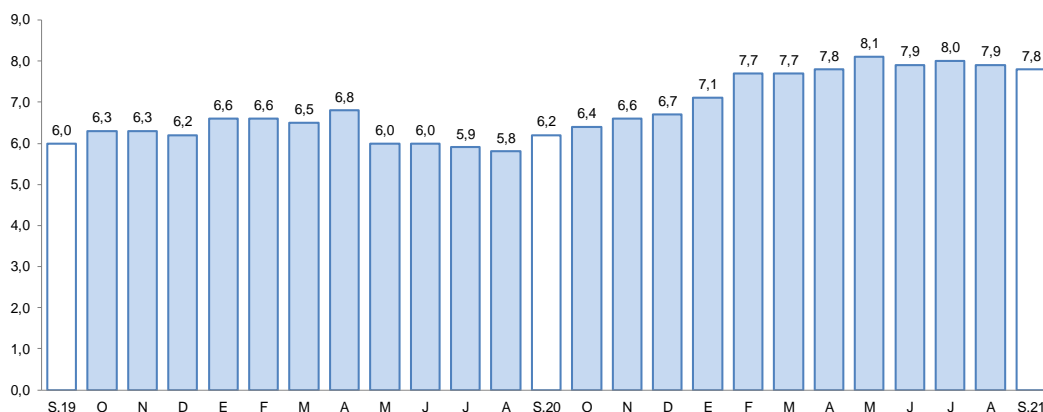

1/ Preliminar.

2/ Morosidad = (créditos vencidos + créditos en cobranza judicial) / colocaciones brutas.

Elaboración: BCRP, Sucursal Arequipa, Departamento de Estudios Económicos.

## 2. Depósitos

- En octubre, los saldos de **depósitos** alcanzaron la suma de S/ 2 580 millones, reportando una expansión de 8,1 por ciento, en el periodo interanual. A nivel de instituciones financieras, la banca múltiple captó el 62,1 por ciento del total de operaciones y reportó un incremento del 11,9 por ciento. Por otra parte, las instituciones no bancarias representaron el 23,0 por ciento del total y sus operaciones cayeron 1,2 por ciento, debido al menor dinamismo de las Cajas Municipales (-1,8 por ciento). Finalmente, el Banco de la Nación captó el 14,9 por ciento restante y registró un crecimiento de 7,9 por ciento.

**CUADRO N° 7**  
**DEPÓSITOS**  
(SalDOS en millones de soles)

	Estructura %		Octubre		Var.% Nominal
	Oct-21	2020	2021	Oct-21 / Oct-20	
<b>Banco de la Nación</b>	<b>14,9</b>	<b>357</b>	<b>386</b>	<b>7,9</b>	
<b>Banca múltiple</b>	<b>62,1</b>	<b>1 431</b>	<b>1 602</b>	<b>11,9</b>	
<b>Instituciones no bancarias</b>	<b>23,0</b>	<b>600</b>	<b>593</b>	<b>-1,2</b>	
Financieras	1,8	45	47	5,1	
Cajas Municipales	21,0	553	543	-1,8	
Cajas Rurales	0,1	2	3	46,3	
<b>TOTAL</b>	<b>100,0</b>	<b>2 388</b>	<b>2 580</b>	<b>8,1</b>	
Vista	22,1	532	569	7,1	
Ahorro	56,3	1 203	1 453	20,8	
A plazo	21,6	654	558	-14,7	
MN	76,2	1 891	1 967	4,0	
ME	23,8	497	613	23,4	
ME (Mill. US\$)		138	154	11,8	

Fuente: SBS y AFP

Elaboración: BCRP, Sucursal Arequipa, Departamento de Estudios Económicos.

- Por **tipo de moneda**, los depósitos realizados en soles representaron el 76,2 por ciento del total, con un incremento de 4,0 por ciento; en tanto que, las operaciones en moneda extranjera crecieron 23,4 por ciento. De esta manera, el coeficiente de dolarización fue de 23,8 por ciento, ubicándose 3,0 puntos porcentuales por sobre el valor registrado en octubre de 2020.

- De acuerdo con la **modalidad de captación**, los depósitos de ahorro representaron el 56,3 por ciento del total y reportaron un incremento de 20,8 por ciento. Mientras que, los depósitos a plazo alcanzaron el 21,6 por ciento de operaciones y disminuyeron 14,7 por ciento. Finalmente, los depósitos a la vista representaron el 22,1 por ciento, restante y mostraron una evolución positiva en 7,1 por ciento.

**GRAFICO N° 4**  
**VARIACIÓN DE LOS DEPOSITOS 1/**  
(Variación % respecto a similar mes del año anterior)

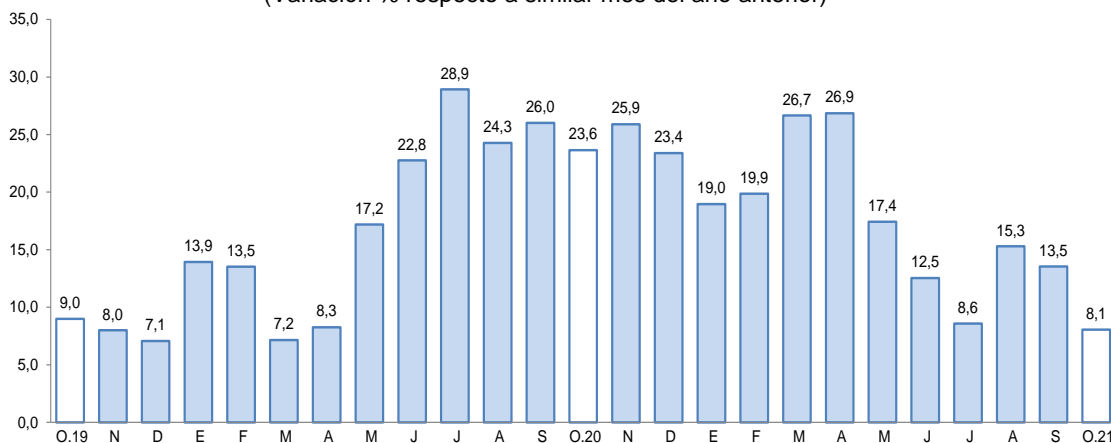

1/ Comprende Banco de la Nación, banca múltiple, cajas municipales, cajas rurales y financieras.

Fuente: Superintendencia de Banca, Seguros y AFP.

Elaboración: BCRP, Sucursal Arequipa, Departamento de Estudios Económicos.

- El ratio **colocaciones/depositos**, en octubre, fue de 1,18 y se ubica por debajo del nivel registrado en el mismo mes del año anterior (1,25).

### III. EJECUCIÓN DEL PRESUPUESTO DE GASTOS DEL GOBIERNO GENERAL

#### 1. Ejecución del gasto corriente no financiero

- Los **gastos corrientes** ascendieron a S/ 118 millones, lo que significó una caída de 31,6 por ciento frente a su comparativo interanual, como consecuencia del menor desembolso del Gobierno nacional (-35,9 por ciento) y Gobierno regional (-36,7 por ciento). En contraste, se registró un mayor gasto de los Gobiernos locales (3,5 por ciento), que atenuó parcialmente el resultado final de los gastos.
- Entre enero y octubre, los **gastos corrientes** totalizaron S/ 1 137 millones, expandiéndose 4,9 por ciento, ante los mayores gastos de los Gobiernos locales (33,3 por ciento) y Gobierno regional (7,8 por ciento).
- La **inversión pública (formación bruta de capital)**, en el periodo interanual, sumó S/ 46 millones, decreciendo 21,1 por ciento en términos reales, debido a la menor ejecución del Gobierno nacional (-61,2 por ciento) y Gobierno regional (-34,6 por ciento). Por otra parte, creció el nivel de ejecución de los Gobiernos locales (6,4 por ciento), atenuando parcialmente el resultado final de la inversión.
- En el periodo acumulado a octubre, la inversión pública creció 48,5 por ciento, proveniente principalmente del mayor dinamismo en la ejecución de los Gobiernos locales (115,5 por ciento) y Gobierno nacional (73,8 por ciento); mientras que, los gastos del Gobierno regional reportaron una leve variación negativa de 0,2 por ciento.
- De esta manera, el avance de ejecución de la inversión pública en la región fue de 51,6 por ciento del **Presupuesto Institucional Modificado (PIM)**, impulsado por la ejecución del

Gobierno nacional de 59,7 por ciento; el Gobierno regional con 56,6 por ciento, y de los Gobiernos locales que reportaron un avance de 46,8 por ciento.

**CUADRO N° 8**  
**TACNA: EJECUCIÓN DEL GASTO CORRIENTE NO FINANCIERO 1/ 2**  
(Miles de soles)

	Octubre			Enero - Octubre		
	2020	2021	Var.% real	2020	2021	Var.% real
<b>I. GASTOS CORRIENTES</b>	<b>163</b>	<b>118</b>	<b>-31,6</b>	<b>1 046</b>	<b>1 137</b>	<b>4,9</b>
<b>Gobierno nacional</b>	<b>80</b>	<b>54</b>	<b>-35,9</b>	<b>508</b>	<b>499</b>	<b>-5,1</b>
<b>Gobierno regional</b>	<b>65</b>	<b>43</b>	<b>-36,7</b>	<b>398</b>	<b>445</b>	<b>7,8</b>
<b>Gobiernos locales</b>	<b>19</b>	<b>21</b>	<b>3,5</b>	<b>139</b>	<b>193</b>	<b>33,3</b>
<b>Remuneraciones</b>	<b>55</b>	<b>51</b>	<b>-13,0</b>	<b>531</b>	<b>528</b>	<b>-3,9</b>
Gobierno nacional	22	21	-10,1	217	202	-10,1
Gobierno regional	30	26	-16,0	270	284	1,7
Gobiernos locales	4	4	-6,2	44	42	-8,0
<b>Bienes y Servicios</b>	<b>38</b>	<b>45</b>	<b>12,8</b>	<b>255</b>	<b>375</b>	<b>41,8</b>
Gobierno nacional	12	15	16,6	93	123	27,4
Gobierno regional	11	13	14,5	73	109	43,6
Gobiernos locales	14	16	8,2	89	143	55,5
<b>Transferencias 1/</b>	<b>70</b>	<b>22</b>	<b>-70,0</b>	<b>260</b>	<b>234</b>	<b>-13,2</b>
Gobierno nacional	45	18	-62,7	198	175	-14,9
Gobierno regional	24	4	-85,1	55	51	-10,3
Gobiernos locales	1	1	-27,9	7	8	11,7
<b>II. FORMACIÓN BRUTA DE CAPITAL</b>	<b>55</b>	<b>46</b>	<b>-21,1</b>	<b>293</b>	<b>452</b>	<b>48,5</b>
<b>Gobierno nacional</b>	<b>9</b>	<b>4</b>	<b>-61,2</b>	<b>37</b>	<b>67</b>	<b>73,8</b>
<b>Gobierno regional</b>	<b>22</b>	<b>15</b>	<b>-34,6</b>	<b>156</b>	<b>161</b>	<b>-0,2</b>
<b>Gobiernos locales</b>	<b>24</b>	<b>27</b>	<b>6,4</b>	<b>100</b>	<b>224</b>	<b>115,5</b>
<b>III OTROS GASTOS DE CAPITAL 2/</b>	<b>3</b>	<b>6</b>	<b>82,9</b>	<b>21</b>	<b>13</b>	<b>-43,7</b>
<b>GASTO NO FINANCIERO TOTAL (I+II+III)</b>	<b>221</b>	<b>170</b>	<b>-27,4</b>	<b>1 360</b>	<b>1 601</b>	<b>13,6</b>
<b>Gobierno nacional</b>	<b>92</b>	<b>63</b>	<b>-34,6</b>	<b>565</b>	<b>572</b>	<b>-2,4</b>
<b>Gobierno regional</b>	<b>87</b>	<b>58</b>	<b>-36,2</b>	<b>555</b>	<b>613</b>	<b>6,5</b>
<b>Gobiernos locales</b>	<b>43</b>	<b>48</b>	<b>5,5</b>	<b>240</b>	<b>417</b>	<b>67,7</b>

1/ Información actualizada al 31 de octubre de 2021.

2/ Comprende la adquisición de activos no financieros.

Fuente: MEF.

Elaboración: BCRP, Sucursal Arequipa. Departamento de Estudios Económicos.

**GRÁFICO N° 5**  
**TACNA: VARIACIÓN DE LA INVERSIÓN PÚBLICA**  
(Variación % real)

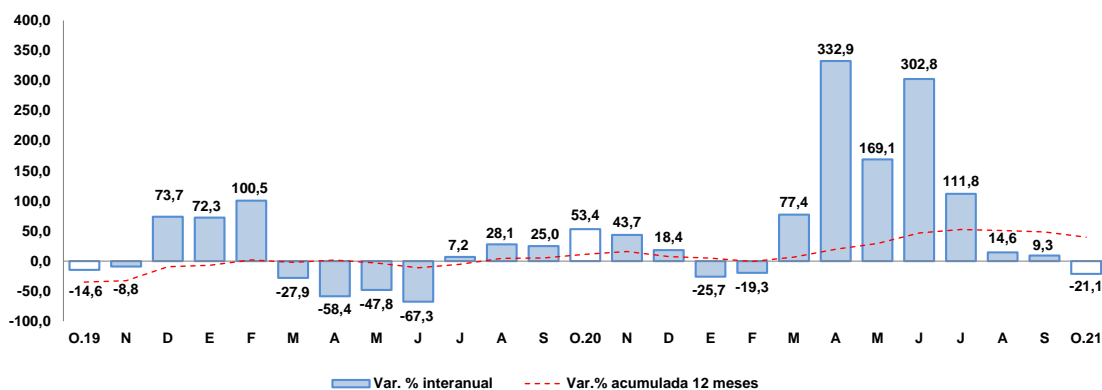

Fuente: Ministerio de Economía y Finanzas.

Elaboración: BCRP, Sucursal Arequipa, Departamento de Estudios Económicos.

- Los principales proyectos que se ejecutaron en los tres niveles de gobierno fueron:

Por el **Gobierno nacional**:

- Mejoramiento del servicio académico de la EAP. de Ingeniería Civil – FIAG de la Universidad Nacional Jorge Basadre Grohmann de Tacna, con S/ 1,9 millones.
- Mejoramiento del servicio académico de pregrado de la E.P. de Artes - FIAG de la Universidad Nacional Jorge Basadre Grohmann de Tacna; por S/ 524,5 mil.
- Integración vial Tacna – La Paz; con un monto de S/ 240,1 mil.
- Mejoramiento de la carretera Ite – Camiara – Caico – Tarata, por niveles de servicio en el distrito de Ite, provincia de Jorge Basadre, con un monto de S/ 96,9 mil.
- Construcción y equipamiento de una nueva planta de tratamiento de agua potable de Calana, distrito de Calana - Tacna; con un monto de S/ 93,0 mil.

En el **Gobierno regional**:

- Mejoramiento del servicio institucional de la sede central del Gobierno Regional de Tacna; por un monto de S/ 1,6 millones.
- Mejoramiento de la carreta TA-109: tramo Ticaco – Candarave, provincia de Tacna; con un monto de inversión de S/ 1,5 millones.
- Mejoramiento y ampliación de los servicios educativos del nivel secundario de la I.E. Mariscal Cáceres, distrito de Ciudad Nueva - Tacna; por S/ 1,2 millones.
- Ampliación de la infraestructura y equipamiento de la I.E. Dr. José Antonio Encinas Franco en Pampas de Viñani, distrito de Coronel Gregorio Albarracín Lanchipa; con una inversión de S/ 1,1 millones.
- Mejoramiento de los servicios de educación en la I.E. Champagnat en el distrito y provincia de Tacna; con una inversión de S/ 1,1 millones.

Por los **Gobiernos locales**:

- Mejoramiento y ampliación del servicio de movilidad urbana en la Av. Ecológica y Av. Municipal del distrito de Coronel Gregorio Albarracín Lanchipa - Tacna; por S/ 1,9 millones.
- Ampliación de los sistemas de abastecimiento de agua potable con la instalación de plantas sectoriales de Osmosis inversa en el distrito de Ite – Jorge Basadre; por S/ 991,3 mil.
- Mejoramiento del servicio de espacio público urbano de la plaza principal y mirador Las Vilcas del distrito de Ite – Jorge Basadre; con un monto de inversión S/ 728,8 mil.
- Mejoramiento del servicio de transitabilidad vehicular y acceso al sector de riego Nasacallachi en el distrito de Camilaca - Candarave; por S/ 587,9 mil.
- Mejoramiento del servicio de agua potable y alcantarillado en el AA.HH. Eloy G. Ureta y La Esperanza del distrito de Alto de la Alianza - Tacna; con un monto de S/ 587,7 mil.



#### IV. ANEXOS



ANEXO 1

TACNA: PRODUCCIÓN AGROPECUARIA 1/  
(Toneladas métricas)

PRODUCTOS	2020			2021										PRODUCTOS
	OCT	NOV	DIC	ENE	FEB	MAR	ABR	MAY	JUN	JUL	AGO	SET	OCT	
<b>AGRICOLA</b>														<b>AGRICOLA</b>
Cebolla	308	178	924	1 454	275	1 885	2 464	1 226	145	855	1 148	946	775	Cebolla
Olivo	0	0	0	0	2 200	4 653	19 338	50 550	28 732	0	0	0	0	Olivo
Orégano	1 416	2 084	571	178	185	206	2 507	1 195	352	253	237	258	1 994	Orégano
Sandia	313	2 270	2 729	3 241	2 215	1 182	1 544	0	0	0	0	484	3 169	Sandia
Alfalfa	21 706	21 987	23 427	23 252	24 271	24 275	23 824	24 495	23 912	23 663	23 228	23 622	23 401	Alfalfa
Aji	55	51	701	2 946	2 253	1 920	2 760	1 226	429	414	102	138	211	Aji
Maiz amiláceo	17	0	3	21	15	0	9	300	1 549	16	0	0	6	Maiz amiláceo
Maiz chala	8 842	8 379	7 558	8 456	8 115	7 416	8 107	9 946	6 955	9 941	9 611	8 047	8 587	Maiz chala
Maiz choclo	21	225	229	301	273	441	316	0	54	167	190	191	89	Maiz choclo
Papa	260	228	328	849	1 321	3 063	1 659	610	233	435	405	506	332	Papa
Pimiento	205	261	201	338	315	146	140	35	95	156	212	240	239	Pimiento
Tomate	583	815	825	1 140	1 451	987	848	529	297	313	585	772	785	Tomate
Vid	0	0	0	1 686	2 060	2 162	97	0	0	0	0	0	0	Vid
Zapallo	1 464	327	1 645	2 225	1 305	743	341	200	85	426	1 587	6 349	1 222	Zapallo
<b>PECUARIO</b>														<b>PECUARIO</b>
Carne de ave	1 679	1 513	1 700	1 741	1 465	1 617	1 722	1 765	1 714	1 778	1 664	1 562	1 600	Carne de ave
Carne de porcino	236	242	264	220	234	226	230	238	234	235	231	234	236	Carne de porcino
Carne de vacuno	83	85	93	70	79	76	80	81	79	86	83	78	80	Carne de vacuno
Huevo	482	440	465	440	453	466	504	448	502	485	472	424	477	Huevo
Leche	2 051	2 009	2 089	2 044	1 857	2 049	1 757	2 051	2 023	2 047	2 040	2 058	1 960	Leche
<b>Otros Pecuarios</b>														<b>Otros Pecuarios</b>
Carne de alpaca	18	18	21	18	18	15	18	20	23	24	25	22	19	Carne de alpaca
Carne de llama	12	11	14	9	10	10	11	12	13	13	13	13	13	Carne de llama
Carne de caprino	7	7	8	5	6	6	6	7	7	7	9	7	8	Carne de caprino
Carne de ovino	17	18	19	14	14	15	16	16	16	17	17	18	17	Carne de ovino

1/ Cifras Preliminares

Fuente: Ministerio de Desarrollo Agrario y Gerencia Regional de Agricultura y Riego - Tacna.  
Elaboración: BCRP - Sucursal Arequipa. Departamento de Estudios Económicos.



**ANEXO 2**

**TACNA: EXTRACCIÓN DE ESPECIES HIDROBIOLÓGICAS 1/  
(Toneladas métricas)**

ESPECIES	2020			2021										ESPECIES
	OCT	NOV	DIC	ENE	FEB	MAR	ABR	MAY	JUN	JUL	AGO	SET	OCT	
<b>CHD 2/</b>	<b>1573</b>	<b>499</b>	<b>2007</b>	<b>2212</b>	<b>1085</b>	<b>868</b>	<b>291</b>	<b>286</b>	<b>136</b>	<b>151</b>	<b>241</b>	<b>1631</b>	<b>608</b>	<b>CHD 2/</b>
1. Fresco	1117	409	819	915	585	719	144	183	71	105	120	1548	487	1. Fresco
2. Congelado	291	38	867	1275	483	35	20	54	63	46	118	79	75	2. Congelado
3. Seco	0	1	0	2	1	0	1	1	1	0	1	1	1	3. Seco
4. Enlatado	165	51	321	20	17	115	126	48	0	0	2	4	45	4. Enlatado

1/ Cifras preliminares

2/ Consumo Humano Directo

Fuente: Ministerio de la Producción – PRODUCE y Gerencia Regional de la Producción

Elaboración: BCRP - Sucursal Arequipa. Departamento de Estudios Económicos.



**ANEXO 3**

**TACNA: PRODUCCIÓN MINERA 1/  
(unidades recuperables)**

PRODUCTOS	2020			2021										PRODUCTOS
	OCT	NOV	DIC	ENE	FEB	MAR	ABR	MAY	JUN	JUL	AGO	SET	OCT	
<b>MINERÍA METÁLICA</b>														<b>MINERÍA METÁLICA</b>
Cobre (TMF)	18 175	17 832	20 482	16 276	15 393	16 781	16 422	17 488	15 227	17 111	16 244	15 910	15 638	Cobre (TMF)
Oro (KGF)	235	271	301	158	150	172	176	188	224	216	207	207	188	Oro (KGF)
Plata (KGF)	8 000	8 093	9 166	7 772	6 547	7 437	7 147	7 298	6 187	7 212	6 961	6 527	6 555	Plata (KGF)
Molibdeno (TMF)	701	778	993	719	673	880	748	766	596	845	891	1 171	869	Molibdeno (TMF)

1/ Cifras Preliminares

Fuente: Ministerio de Energía y Minas.

Elaboración: BCRP - Sucursal Arequipa. Departamento de Estudios Económicos.



**ANEXO 4**

**TACNA: IMPORTACIONES 1/  
(Valor FOB - Millones de US\$)**

DESCRIPCIÓN	2020			2021										DESCRIPCIÓN
	OCT	NOV	DIC	ENE	FEB	MAR	ABR	MAY	JUN	JUL	AGO	SET	OCT	
<b>I. BIENES DE CONSUMO</b>	<b>17,5</b>	<b>17,6</b>	<b>18,2</b>	<b>12,5</b>	<b>12,3</b>	<b>16,3</b>	<b>17,1</b>	<b>14,8</b>	<b>20,6</b>	<b>19,3</b>	<b>17,8</b>	<b>18,5</b>	<b>20,9</b>	<b>I. BIENES DE CONSUMO</b>
Bienes de Consumo no Duradero	15,2	15,3	16,1	11,0	10,8	14,5	15,3	13,1	18,3	17,3	15,1	15,5	17,5	Bienes de Consumo no Duradero
Bienes de Consumo Duradero	2,3	2,3	2,1	1,5	1,5	1,8	1,8	1,6	2,3	2,0	2,7	3,0	3,4	Bienes de Consumo Duradero
<b>II. INSUMOS</b>	<b>6,5</b>	<b>7,8</b>	<b>8,0</b>	<b>6,5</b>	<b>5,6</b>	<b>9,6</b>	<b>9,8</b>	<b>12,0</b>	<b>13,5</b>	<b>14,0</b>	<b>18,7</b>	<b>21,7</b>	<b>23,4</b>	<b>II. INSUMOS</b>
Combustibles, Lubricantes y Conexos	0,5	0,5	0,4	0,2	0,1	1,7	0,0	0,9	1,0	0,7	0,1	0,3	0,2	Combustibles, Lubricantes y Conexos
Materias Primas para la Agricultura	0,2	0,3	0,2	0,2	0,2	0,1	0,2	0,2	0,2	1,0	2,4	2,9	3,7	Materias Primas para la Agricultura
Materias Primas para la Industria	5,9	7,0	7,4	6,2	5,3	7,8	9,5	10,9	12,3	12,3	16,2	18,5	19,5	Materias Primas para la Industria
<b>III. BIENES DE CAPITAL</b>	<b>28,0</b>	<b>27,7</b>	<b>32,2</b>	<b>26,6</b>	<b>31,2</b>	<b>29,4</b>	<b>22,6</b>	<b>28,8</b>	<b>19,6</b>	<b>42,1</b>	<b>44,1</b>	<b>37,7</b>	<b>45,2</b>	<b>III. BIENES DE CAPITAL</b>
Materiales de Construcción	2,4	3,0	2,1	2,4	2,3	3,0	2,4	2,4	2,5	5,7	6,4	6,9	4,8	Materiales de Construcción
Bienes de Capital para la Agricultura	0,6	0,5	0,3	0,3	0,5	0,2	0,4	0,7	0,7	0,4	0,8	1,1	0,9	Bienes de Capital para la Agricultura
Bienes de Capital para la Industria	7,7	9,8	7,3	7,5	6,7	8,7	9,6	12,5	9,0	17,1	14,9	14,0	12,6	Bienes de Capital para la Industria
Equipos de Transporte	17,2	14,5	22,4	16,4	21,7	17,6	10,2	13,2	7,4	18,9	22,0	15,8	26,9	Equipos de Transporte
<b>TOTAL</b>	<b>52,0</b>	<b>53,1</b>	<b>58,3</b>	<b>45,6</b>	<b>49,1</b>	<b>55,4</b>	<b>49,5</b>	<b>55,5</b>	<b>53,7</b>	<b>75,4</b>	<b>80,6</b>	<b>77,9</b>	<b>89,5</b>	<b>TOTAL</b>

1/ Cifras preliminares

Fuente: SUNAT.

Elaboración: BCRP - Sucursal Arequipa. Departamento de Estudios Económicos.

ANEXO 5

TACNA: ESTRUCTURA DE IMPORTACIONES POR PRINCIPALES PAÍSES DE ORIGEN  
ENERO - OCTUBRE  
(Valor FOB - Millones de US\$)

País	Principales Productos	% del Total	Valor FOB acumulado	Estructura % por país
<b>Chile</b>		<b>44,4</b>	<b>280,5</b>	<b>100,0%</b>
	Demás partes destinadas a las máquinas (grúas)		19,5	6,9%
	Los demás tubos y accesorios de tubería		13,3	4,7%
	Manzanas frescas		12,7	4,5%
	Los demás calzados con parte superior de materia textil		10,9	3,9%
	Los demás materiales textiles de fibras acrílicas		10,9	3,9%
	Bolas y artículos similares para molinos		10,4	3,7%
	Preparaciones para concentración de minerales		9,3	3,3%
	Los demás abrigos de fibras sintéticas o artificiales		7,5	2,7%
	Abrigos, chaquetones y capas de fibras sintéticas o artificiales		6,6	2,4%
	Los demás cementos blancos, incluso coloreado		5,7	2,0%
	Las demás partes de bombas para líquidos		5,2	1,9%
	Otros		168,6	60,1%
<b>Reino Unido</b>		<b>13,4</b>	<b>84,8</b>	<b>100,0%</b>
	Vehículos diesel para transporte de mercancías		50,6	59,7%
	Tractores de carretera para semirremolques		31,6	37,3%
	Camionetas pick-up ensambladas superior a 9,3 t		1,6	1,8%
	Vehículos de peso total con carga > a 6,2 t		0,8	0,9%
	Otros		0,2	0,3%
<b>Brasil</b>		<b>11,9</b>	<b>74,9</b>	<b>100,0%</b>
	Tractores de carretera para semirremolques		25,5	34,0%
	Vehículos diesel para transporte de mercancías		14,7	19,6%
	Los demás Vehículos automóviles para transporte		6,3	8,4%
	Camionetas pick-up ensambladas superior a 9,3 t		2,4	3,2%
	Otros		26,0	34,8%
<b>República Popular De China</b>		<b>6,1</b>	<b>38,8</b>	<b>100,0%</b>
	Radiales		3,6	9,3%
	Motocicletas y velocípedos con motor de émbolo > 50 cm <sup>3</sup>		3,2	8,2%
	Los demás calzados que cubran el tobillo		3,0	7,8%
	Hidrogenosulfuro (sulfhidrato) de sodio		2,5	6,5%
	Calzas y demás artículos de calcetería de fibras sintéticas		2,0	5,1%
	Otros		24,5	63,1%
<b>Zonas Francas Del Perú</b>		<b>5,3</b>	<b>33,4</b>	<b>100,0%</b>
	Ladrillos de construcción		8,9	26,6%
	Ropas de fibras sintéticas o artificiales		6,7	19,9%
	Hidrogenosulfuro (sulfhidrato) de sodio		5,5	16,5%
	Radiales		3,1	9,2%
	Otros		9,3	27,8%
<b>Estados Unidos</b>		<b>4,4</b>	<b>27,9</b>	<b>100,0%</b>
	Demás partes destinadas a las máquinas (grúas)		8,0	28,5%
	Otros aceites lubricantes		4,4	15,9%
	Los demás calzados con plataforma de madera		2,6	9,3%
	Otros		12,9	46,3%
<b>Otros</b>		<b>14,5</b>	<b>91,6</b>	
<b>TOTAL</b>		<b>100,0</b>	<b>632,1</b>	

Fuente: SUNAT

Elaboración: BCRP - Sucursal Arequipa. Departamento de Estudios Económicos.



ANEXO 6

TACNA: ESTRUCTURA DE IMPORTACIONES POR PRINCIPALES PRODUCTOS  
ENERO - OCTUBRE  
(Valor FOB - Millones de US\$)

Producto	% del Total	Valor FOB acumulado	Estructura % por producto
<b>Vehículos diesel para transporte de mercancías</b>	<b>10,4</b>	<b>65,4</b>	<b>100,0%</b>
Reino Unido		50,6	77,4%
Brasil		14,7	22,5%
Otros		0,1	0,1%
<b>Tractores de carretera para semirremolques</b>	<b>9,1</b>	<b>57,3</b>	<b>100,0%</b>
Reino Unido		31,6	55,2%
Brasil		25,5	44,5%
Otros		0,2	0,3%
<b>Demás partes destinadas a las máquinas (grúas)</b>	<b>4,5</b>	<b>28,3</b>	<b>100,0%</b>
Chile		19,5	68,9%
Estados Unidos		8,0	28,1%
Otros		0,8	3,0%
<b>Los demás calzados con parte superior de materia textil</b>	<b>3,7</b>	<b>23,6</b>	<b>100,0%</b>
Chile		10,9	46,4%
Singapur		10,9	46,2%
Otros		1,7	7,4%
<b>Los demás calzados que cubran el tobillo</b>	<b>2,4</b>	<b>15,4</b>	<b>100,0%</b>
Singapur		8,4	54,5%
República Popular De China		3,0	19,8%
Otros		3,9	25,7%
<b>Los demás tubos y accesorios de tubería</b>	<b>2,1</b>	<b>13,3</b>	<b>100,0%</b>
Chile		13,3	100,0%
Otros		0,0	0,0%
<b>Manzanas frescas</b>	<b>2,0</b>	<b>12,7</b>	<b>100,0%</b>
Chile		12,7	100,0%
Otros		0,0	0,0%
<b>Las demás carrocerías de vehículos</b>	<b>1,8</b>	<b>11,4</b>	<b>100,0%</b>
Chile		10,9	95,6%
Argentina		0,5	4,1%
Otros		0,0	0,3%
<b>Otros</b>	<b>64,0</b>	<b>404,7</b>	
<b>TOTAL</b>	<b>100,0</b>	<b>632,1</b>	

Fuente: SUNAT

Elaboración: BCRP - Sucursal Arequipa. Departamento de Estudios Económicos.



ANEXO 7

TACNA: INGRESOS RECAUDADOS POR EL GOBIERNO CENTRAL  
(Millones de soles)

	2020			2021										
	OCT	NOV	DIC	ENE	FEB	MAR	ABR	MAY	JUN	JUL	AGO	SET	OCT	
<b>I. INGRESOS TRIBUTARIOS</b>	<b>46</b>	<b>59</b>	<b>63</b>	<b>59</b>	<b>53</b>	<b>67</b>	<b>65</b>	<b>60</b>	<b>66</b>	<b>66</b>	<b>78</b>	<b>89</b>	<b>100</b>	<b>I. INGRESOS TRIBUTARIOS</b>
<b>1. Impuesto a los Ingresos</b>	<b>8</b>	<b>8</b>	<b>9</b>	<b>11</b>	<b>7</b>	<b>11</b>	<b>16</b>	<b>8</b>	<b>9</b>	<b>7</b>	<b>10</b>	<b>9</b>	<b>11</b>	<b>1. Impuesto a los Ingresos</b>
- Personas Naturales	3	2	3	4	3	3	3	3	3	2	4	3	3	- Personas Naturales
- Personas Jurídicas	5	5	5	7	4	5	6	4	5	5	6	6	7	- Personas Jurídicas
- Regularizaciones	0	0	0	0	0	2	6	0	1	0	1	0	1	- Regularizaciones
<b>2. Impuesto a la Importación</b>	<b>4</b>	<b>6</b>	<b>7</b>	<b>5</b>	<b>3</b>	<b>5</b>	<b>5</b>	<b>5</b>	<b>7</b>	<b>6</b>	<b>5</b>	<b>5</b>	<b>7</b>	<b>2. Impuesto a la Importación</b>
<b>3. Impuesto General a las Ventas</b>	<b>32</b>	<b>44</b>	<b>46</b>	<b>42</b>	<b>41</b>	<b>49</b>	<b>42</b>	<b>45</b>	<b>48</b>	<b>51</b>	<b>60</b>	<b>73</b>	<b>80</b>	<b>3. Impuesto General a las Ventas</b>
- Operaciones Internas	6	5	6	8	8	7	6	6	6	6	7	8	8	- Operaciones Internas
- Operaciones Externas	26	38	40	34	33	42	36	39	42	45	53	65	72	- Operaciones Externas
<b>4. Impuesto Selectivo al Consumo</b>	<b>0</b>	<b>1</b>	<b>0</b>	<b>0</b>	<b>0</b>	<b>0</b>	<b>1</b>	<b>0</b>	<b>1</b>	<b>0</b>	<b>1</b>	<b>1</b>	<b>1</b>	<b>4. Impuesto Selectivo al Consumo</b>
<b>5. Otros Ingresos Tributarios</b>	<b>1</b>	<b>1</b>	<b>1</b>	<b>1</b>	<b>1</b>	<b>1</b>	<b>2</b>	<b>1</b>	<b>1</b>	<b>2</b>	<b>2</b>	<b>2</b>	<b>2</b>	<b>5. Otros Ingresos Tributarios</b>
<b>II. INGR. NO TRIBUTARIOS</b>	<b>0</b>	<b>0</b>	<b>0</b>	<b>0</b>	<b>0</b>	<b>0</b>	<b>0</b>	<b>1</b>	<b>1</b>	<b>0</b>	<b>0</b>	<b>0</b>	<b>0</b>	<b>II. INGR. NO TRIBUTARIOS</b>
<b>INGRESOS CORRIENTES (I+II)</b>	<b>46</b>	<b>59</b>	<b>63</b>	<b>59</b>	<b>53</b>	<b>67</b>	<b>66</b>	<b>60</b>	<b>67</b>	<b>66</b>	<b>78</b>	<b>90</b>	<b>100</b>	<b>INGRESOS CORRIENTES (I+II)</b>

Fuente: SUNAT.

Elaboración: BCRP, Sucursal Arequipa. Departamento de Estudios Económicos.



**ANEXO 8**

**TACNA: EJECUCIÓN DE GASTOS DEL GOBIERNO NACIONAL 3/  
(Millones de soles)**

	2020			2021										
	OCT	NOV	DIC	ENE	FEB	MAR	ABR	MAY	JUN	JUL	AGO	SET	OCT	
<b>GASTOS NO FINANCIEROS</b>	<b>92</b>	<b>69</b>	<b>97</b>	<b>33</b>	<b>49</b>	<b>62</b>	<b>72</b>	<b>47</b>	<b>47</b>	<b>59</b>	<b>48</b>	<b>91</b>	<b>63</b>	<b>GASTOS NO FINANCIEROS</b>
<b>A. GASTOS CORRIENTES</b>	<b>80</b>	<b>64</b>	<b>78</b>	<b>32</b>	<b>47</b>	<b>59</b>	<b>60</b>	<b>41</b>	<b>39</b>	<b>49</b>	<b>39</b>	<b>79</b>	<b>54</b>	<b>A. GASTOS CORRIENTES</b>
1. Remuneraciones	22	22	25	20	20	20	19	18	19	23	20	22	21	1. Remuneraciones
2. Bienes y servicios	12	11	22	8	10	10	11	10	11	13	11	24	15	2. Bienes y servicios
3. Transferencias 1/	45	31	31	4	17	29	31	13	9	12	9	34	18	3. Transferencias 1/
<b>B. GASTOS DE CAPITAL</b>	<b>12</b>	<b>5</b>	<b>19</b>	<b>1</b>	<b>2</b>	<b>3</b>	<b>11</b>	<b>7</b>	<b>8</b>	<b>10</b>	<b>10</b>	<b>12</b>	<b>10</b>	<b>B. GASTOS DE CAPITAL</b>
1. Formación bruta de capital	9	5	19	1	2	3	11	7	8	10	10	12	4	1. Formación bruta de capital
2. Otros gastos de capital 2/	3	0	0	0	0	0	0	0	0	0	0	0	6	2. Otros gastos de capital 2/

1/ Incluye el pago de pensiones, donaciones, transferencias y otros gastos corrientes.

2/ Incluye donaciones y transferencias.

3/ Información actualizada al 31 de octubre de 2021.

Fuente: MEF

Elaboración: BCRP, Sucursal Arequipa. Departamento de Estudios Económicos

ANEXO 9

TACNA: EJECUCIÓN DE GASTOS DEL GOBIERNO REGIONAL 3/  
(Millones de soles)

	2020			2021										
	OCT	NOV	DIC	ENE	FEB	MAR	ABR	MAY	JUN	JUL	AGO	SET	OCT	
<b>GASTOS NO FINANCIEROS</b>	<b>87</b>	<b>66</b>	<b>153</b>	<b>48</b>	<b>52</b>	<b>65</b>	<b>67</b>	<b>58</b>	<b>60</b>	<b>71</b>	<b>58</b>	<b>77</b>	<b>58</b>	<b>GASTOS NO FINANCIEROS</b>
<b>A. GASTOS CORRIENTES</b>	<b>65</b>	<b>44</b>	<b>91</b>	<b>37</b>	<b>39</b>	<b>42</b>	<b>46</b>	<b>43</b>	<b>42</b>	<b>48</b>	<b>45</b>	<b>60</b>	<b>43</b>	<b>A. GASTOS CORRIENTES</b>
1. Remuneraciones	30	28	47	28	28	28	30	28	29	29	30	29	26	1. Remuneraciones
2. Bienes y servicios	11	13	34	6	8	10	12	12	10	14	11	13	13	2. Bienes y servicios
3. Transferencias 1/	24	3	10	4	3	4	3	3	4	4	4	18	4	3. Transferencias 1/
<b>B. GASTOS DE CAPITAL</b>	<b>22</b>	<b>21</b>	<b>62</b>	<b>10</b>	<b>13</b>	<b>23</b>	<b>21</b>	<b>15</b>	<b>17</b>	<b>23</b>	<b>14</b>	<b>16</b>	<b>15</b>	<b>B. GASTOS DE CAPITAL</b>
1. Formación bruta de capital	22	21	62	10	13	23	21	15	17	16	14	16	15	1. Formación bruta de capital
2. Otros gastos de capital 2/	0	0	0	0	0	0	0	0	0	7	0	0	0	2. Otros gastos de capital 2/

1/ Incluye el pago de pensiones, donaciones, transferencias y otros gastos corrientes.

2/ Incluye donaciones y transferencias.

3/ Información actualizada al 31 de octubre de 2021.

Fuente: MEF

Elaboración: BCRP, Sucursal Arequipa. Departamento de Estudios Económicos.



**ANEXO 10**

**TACNA: EJECUCIÓN DE GASTOS DE LOS GOBIERNOS LOCALES 3/  
(Millones de soles)**

	2020			2021										
	OCT	NOV	DIC	ENE	FEB	MAR	ABR	MAY	JUN	JUL	AGO	SET	OCT	
<b>GASTOS NO FINANCIEROS</b>	<b>43</b>	<b>45</b>	<b>136</b>	<b>9</b>	<b>23</b>	<b>51</b>	<b>43</b>	<b>40</b>	<b>53</b>	<b>49</b>	<b>52</b>	<b>51</b>	<b>48</b>	<b>GASTOS NO FINANCIEROS</b>
<b>A. GASTOS CORRIENTES</b>	<b>19</b>	<b>21</b>	<b>66</b>	<b>6</b>	<b>9</b>	<b>23</b>	<b>20</b>	<b>21</b>	<b>25</b>	<b>21</b>	<b>22</b>	<b>24</b>	<b>21</b>	<b>A. GASTOS CORRIENTES</b>
1. Remuneraciones	4	5	8	4	2	6	4	5	4	6	4	4	4	1. Remuneraciones
2. Bienes y servicios	14	15	57	3	6	17	15	15	20	15	17	19	16	2. Bienes y servicios
3. Transferencias 1/	1	1	1	0	1	1	1	1	1	1	1	1	1	3. Transferencias 1/
<b>B. GASTOS DE CAPITAL</b>	<b>24</b>	<b>24</b>	<b>70</b>	<b>2</b>	<b>14</b>	<b>27</b>	<b>22</b>	<b>19</b>	<b>27</b>	<b>28</b>	<b>30</b>	<b>26</b>	<b>27</b>	<b>B. GASTOS DE CAPITAL</b>
1. Formación bruta de capital	24	24	70	2	14	27	22	19	27	28	30	26	27	1. Formación bruta de capital
2. Otros gastos de capital 2/	0	0	0	0	0	0	0	0	0	0	0	0	0	2. Otros gastos de capital 2/

1/ Incluye el pago de pensiones, donaciones, transferencias y otros gastos corrientes.

2/ Incluye donaciones y transferencias.

3/ Información actualizada al 31 de octubre de 2021.

Fuente: MEF

Elaboración: BCRP, Sucursal Arequipa. Departamento de Estudios Económicos.



ANEXO 11

TACNA: CRÉDITOS  
(Saldo en millones de soles)

ENTIDADES	2020			2021										ENTIDADES
	OCT	NOV	DIC	ENE	FEB	MAR	ABR	MAY	JUN	JUL	AGO	SET	OCT	
<b>I. BANCO DE LA NACIÓN</b>	<b>73</b>	<b>72</b>	<b>71</b>	<b>70</b>	<b>69</b>	<b>69</b>	<b>68</b>	<b>67</b>	<b>66</b>	<b>65</b>	<b>64</b>	<b>64</b>	<b>64</b>	<b>I. BANCO DE LA NACIÓN</b>
<b>II. AGROBANCO</b>	<b>11</b>	<b>11</b>	<b>10</b>	<b>10</b>	<b>10</b>	<b>8</b>	<b>8</b>	<b>9</b>	<b>9</b>	<b>10</b>	<b>11</b>	<b>11</b>	<b>11</b>	<b>II. AGROBANCO</b>
<b>III. BANCA MÚLTIPLE</b>	<b>1 868</b>	<b>1 882</b>	<b>1 883</b>	<b>1 877</b>	<b>1 872</b>	<b>1 902</b>	<b>1 916</b>	<b>1 918</b>	<b>1 899</b>	<b>1 882</b>	<b>1 868</b>	<b>1 926</b>	<b>1 941</b>	<b>III. BANCA MÚLTIPLE</b>
<b>IV. INSTIT. NO BANCARIAS</b>	<b>1 038</b>	<b>1 053</b>	<b>1 060</b>	<b>1 054</b>	<b>1 043</b>	<b>1 037</b>	<b>1 040</b>	<b>1 029</b>	<b>1 025</b>	<b>1 030</b>	<b>1 028</b>	<b>1 030</b>	<b>1 029</b>	<b>IV. INSTIT. NO BANCARIAS</b>
Empresas Financieras	211	210	207	202	195	189	185	169	167	164	162	161	161	Empresas Financieras
Cajas Municipales	818	834	845	843	840	840	846	851	850	857	857	860	858	Cajas Municipales
Cajas Rurales	8	8	8	8	8	8	8	8	8	8	9	9	9	Cajas Rurales
Edpymes	1	1	1	1	1	1	1	0	0	0	0	0	0	Edpymes
<b>TOTAL (I+II+III)</b>	<b>2 990</b>	<b>3 018</b>	<b>3 024</b>	<b>3 011</b>	<b>2 995</b>	<b>3 016</b>	<b>3 032</b>	<b>3 023</b>	<b>2 999</b>	<b>2 986</b>	<b>2 971</b>	<b>3 031</b>	<b>3 046</b>	<b>TOTAL (I+II+III)</b>
Moneda Nacional	<b>2 850</b>	<b>2 875</b>	<b>2 878</b>	<b>2 864</b>	<b>2 850</b>	<b>2 873</b>	<b>2 880</b>	<b>2 867</b>	<b>2 846</b>	<b>2 828</b>	<b>2 819</b>	<b>2 883</b>	<b>2 905</b>	Moneda Nacional
Moneda Extranjera	<b>140</b>	<b>143</b>	<b>146</b>	<b>147</b>	<b>145</b>	<b>143</b>	<b>152</b>	<b>157</b>	<b>153</b>	<b>158</b>	<b>152</b>	<b>148</b>	<b>141</b>	Moneda Extranjera

Fuente: SBS y AFP

Elaboración: BCRP, Sucursal Arequipa. Departamento de Estudios Económicos.



**ANEXO 12**

**TACNA: DEPÓSITOS**  
(Saldo en millones de soles)

ENTIDADES	2020			2021										ENTIDADES
	OCT	NOV	DIC	ENE	FEB	MAR	ABR	MAY	JUN	JUL	AGO	SET	OCT	
<b>I. BANCO DE LA NACIÓN</b>	<b>357</b>	<b>360</b>	<b>377</b>	<b>380</b>	<b>378</b>	<b>375</b>	<b>374</b>	<b>372</b>	<b>366</b>	<b>379</b>	<b>380</b>	<b>388</b>	<b>386</b>	<b>I. BANCO DE LA NACIÓN</b>
<b>II. BANCA MÚLTIPLE</b>	<b>1 431</b>	<b>1 452</b>	<b>1 474</b>	<b>1 449</b>	<b>1 465</b>	<b>1 536</b>	<b>1 562</b>	<b>1 568</b>	<b>1 545</b>	<b>1 591</b>	<b>1 708</b>	<b>1 699</b>	<b>1 602</b>	<b>II. BANCA MÚLTIPLE</b>
<b>III. INSTIT. NO BANCARIAS</b>	<b>600</b>	<b>608</b>	<b>619</b>	<b>597</b>	<b>595</b>	<b>595</b>	<b>592</b>	<b>584</b>	<b>581</b>	<b>591</b>	<b>595</b>	<b>598</b>	<b>593</b>	<b>III. INST. NO BANCARIAS</b>
Empresas Financieras	45	46	47	48	48	50	50	49	47	48	48	49	47	Empresas Financieras
Cajas Municipales	553	561	570	548	545	543	541	534	532	542	546	547	543	Cajas Municipales
Cajas Rurales	2	2	2	2	2	2	2	2	2	2	2	2	3	Cajas Rurales
<b>TOTAL (I+II+III)</b>	<b>2 388</b>	<b>2 420</b>	<b>2 470</b>	<b>2 426</b>	<b>2 438</b>	<b>2 505</b>	<b>2 528</b>	<b>2 524</b>	<b>2 492</b>	<b>2 561</b>	<b>2 683</b>	<b>2 685</b>	<b>2 580</b>	<b>TOTAL (I+II+III)</b>
Moneda Nacional	1 891	1 891	1 958	1 915	1 900	1 953	1 966	1 938	1 915	1 961	2 063	2 000	1 967	Moneda Nacional
Moneda Extranjera	497	529	512	511	538	552	563	586	577	600	620	685	613	Moneda Extranjera

Fuente: SBS y AFP

Elaboración: BCRP, Sucursal Arequipa. Departamento de Estudios Económicos.