

**BANCO CENTRAL DE RESERVA DEL PERU**

**SUCURSAL AREQUIPA**



**TACNA: Síntesis de Actividad Económica**

**Julio 2021<sup>1</sup>**

**Departamento de Estudios Económicos**

---

<sup>1</sup> En el presente informe participaron: Lizzie Jugo, Nilda Cabrera y Angel Frisancho.

## ÍNDICE

*Página*

<b>RESUMEN EJECUTIVO .....</b>	<b>3</b>
<b>I. ACTIVIDAD PRODUCTIVA.....</b>	<b>5</b>
1. Actividad primaria .....	5
1.1 Sector agropecuario .....	5
1.2 Sector pesca.....	5
1.3 Sector minería .....	7
<b>II. CRÉDITOS Y DEPÓSITOS .....</b>	<b>8</b>
1. Créditos .....	8
2. Depósitos.....	8
<b>III. EJECUCIÓN DEL PRESUPUESTO DE GASTOS DEL GOBIERNO GENERAL.....</b>	<b>11</b>
1. Ejecución del gasto corriente no financiero.....	11
<b>IV. ANEXOS .....</b>	<b>14</b>



## RESUMEN EJECUTIVO

---

### Principales hechos de importancia

- En julio, los sectores primarios reportaron resultados negativos. El sector **agropecuario** decreció en 44,1 por ciento; en tanto que, el sector **minería y pesca** se contrajeron en 9,4 y 1,7 por ciento, respectivamente.
- Con relación a los **otros indicadores de la actividad económica**, los indicadores financieros **créditos** y **depósitos** crecieron en 4,6 y 8,6 por ciento, respectivamente; mientras que, la **inversión pública** registró una fuerte expansión de 111,8 por ciento.

### Actividad primaria

- El **sector agropecuario**, disminuyó 44,1 por ciento en el periodo interanual, resultado de la menor producción del subsector agrícola (-65,8 por ciento), relacionada a cultivos orientados al mercado externo y agroindustria (-89,6 por ciento). En contraste, se reportó una mayor producción del subsector pecuario (1,4 por ciento), que atenuó parcialmente el resultado final del sector. En el periodo acumulado a julio, el sector se contrajo en 5,8 por ciento.
- El **sector pesquero** reportó una contracción de 1,7 por ciento ante la menor captura de especies destinadas al consumo humano directo (-21,0 por ciento), principalmente para la línea de congelado (-46,9 por ciento) y seco (-48,3 por ciento); en contraste, creció el desembarque de recursos hidrobiológicos para la línea de fresco (0,7 por ciento), que atenuó parcialmente el resultado final del sector. Entre enero y julio, el sector se incrementó en 69,4 por ciento.
- La **actividad minera**, reportó una caída de 9,4 por ciento respecto al mismo mes del año anterior, ante los menores niveles de producción de cobre (-10,8 por ciento), molibdeno (-7,4 por ciento) y plata (-25,7 por ciento). Entre enero y julio, el sector se contrajo 9,0 por ciento.

### Otros indicadores de actividad económica

- Al finalizar julio, el saldo de **créditos** en la región sumó S/ 2 986 millones, lo que significó un alza de 4,6 por ciento frente al mismo período del año anterior, principalmente por las mayores colocaciones a empresas (8,0 por ciento) y en moneda extranjera (8,7 por ciento). De otro lado, los **depósitos** registraron un incremento de 8,6 por ciento respecto su comparativo interanual, explicado básicamente por la mayor cantidad de operaciones de ahorro (22,3 por ciento) y en moneda extranjera (30,9 por ciento).
- La **inversión pública (formación bruta de capital)** sumó S/ 54 millones, lo que representó una expansión real interanual de 111,8 por ciento, debido a la mayor ejecución del Gobierno nacional (722,7 por ciento), Gobierno regional (12,1 por ciento) y Gobiernos locales (185,3 por ciento). Entre enero y julio, la inversión pública creció 97,3 por ciento.

**CUADRO N° 1**  
**OTROS INDICADORES DE ACTIVIDAD ECONOMICA**  
 (Variación % respecto a similar mes del año anterior)

	<b>Feb.21</b>	<b>Mar.21</b>	<b>Abr.21</b>	<b>May.21</b>	<b>Jun.21</b>	<b>Jul.21</b>
Crédito total 1/	↑ 11,3	↑ 14,1	↑ 15,9	↑ 10,9	↑ 7,6	↑ 4,6
Depósitos 1/	↑ 19,9	↑ 26,7	↑ 26,9	↑ 17,4	↑ 12,5	↑ 8,6
Inversión Pública 2/	↓ -19,3	↑ 77,4	↑ 332,9	↑ 169,1	↑ 302,8	↑ 111,8

1/ En términos reales.

2/ En términos nominales.

Fuente: BCRP – Sucursal Arequipa, SBS, SUNAT, y MEF.



## I. ACTIVIDAD PRODUCTIVA

### 1. Actividad primaria

#### 1.1 Sector agropecuario

- En julio, el sector agropecuario se contrajo 44,1 por ciento, resultado de la caída de la actividad agrícola de 65,8 por ciento, relacionada esencialmente a los menores volúmenes de cultivos dirigidos al mercado externo y agroindustria (-89,6 por ciento). Sin embargo, la mayor producción de cultivos orientados al mercado interno (8,1 por ciento), así como el desempeño positivo del subsector pecuario (1,4 por ciento) atenuaron la caída final del sector. En el periodo acumulado a julio, la actividad agropecuaria mantuvo una caída de 5,8 por ciento, producto de la menor producción agrícola (-6,8 por ciento) y pecuaria (-1,0 por ciento).

**CUADRO N° 2**  
**SECTOR AGROPECUARIO 1/**  
(Miles de toneladas)

Subsectores	Estructura Porcentual 2019 2/	Julio				Enero-Julio			
		2020	2021	Var.%	Contribución al crecimiento 3/	2020	2021	Var.%	Contribución al crecimiento 3/
<b>SECTOR AGRÍCOLA</b>	<b>70,8</b>	<b>23,3</b>	<b>8,0</b>	<b>-65,8</b>	<b>-44,6</b>	<b>365,3</b>	<b>340,4</b>	<b>-6,8</b>	<b>-5,7</b>
<b>Orientada al mercado externo y agroindustria 2/</b>	<b>51,3</b>	<b>17,6</b>	<b>1,8</b>	<b>-89,6</b>	<b>-67,7</b>	<b>302,1</b>	<b>266,6</b>	<b>-11,8</b>	<b>-9,7</b>
Cebolla	1,7	0,4	0,9	91,7	0,7	7,8	8,2	6,2	0,1
Olivo	33,3	7,8	0,0	-100,0	-48,2	122,7	105,5	-14,1	-8,3
Orégano	11,3	0,1	0,3	74,5	1,6	4,7	4,9	3,6	0,2
Sandía	1,5	0,0	0,0	-	-	5,8	8,2	40,2	0,2
Vid	2,1	0,0	0,0	-	-	6,8	6,0	-11,9	-0,3
<b>Orientada al mercado interno 2/</b>	<b>19,5</b>	<b>5,7</b>	<b>6,1</b>	<b>8,1</b>	<b>2,0</b>	<b>63,2</b>	<b>73,8</b>	<b>16,8</b>	<b>2,9</b>
Alfalfa	6,7	21,0	23,7	12,8	0,0	160,0	167,7	4,8	0,2
Aji	3,4	0,4	0,4	7,0	0,1	8,8	11,9	36,1	0,9
Frijol Vainita	0,5	0,1	0,2	87,0	0,3	0,2	0,3	31,7	0,0
Maíz amiláceo	0,2	0,0	0,0	-65,2	-0,1	1,8	1,9	6,3	0,0
Maíz chala	2,4	10,6	9,9	-5,9	-0,2	74,5	58,9	-20,9	-0,3
Maíz choclo	0,3	0,1	0,2	35,8	0,1	1,5	1,6	5,1	0,0
Melocotón	0,2	0,0	0,0	-	-	0,5	0,5	5,1	0,0
Papa	0,9	0,4	0,4	-0,2	0,0	5,9	8,2	38,6	0,2
Pera	0,2	0,0	0,0	-	-	1,3	1,2	-9,2	0,0
Pimiento	0,7	0,1	0,2	178,6	0,3	0,7	1,2	69,7	0,1
Tomate	1,3	0,4	0,6	71,9	0,5	4,4	5,9	32,2	0,2
Zapallo	1,1	0,6	0,4	-33,9	-0,3	5,9	5,3	-9,5	-0,1
<b>SECTOR PECUARIO</b>	<b>29,2</b>	<b>11,1</b>	<b>11,2</b>	<b>1,4</b>	<b>0,5</b>	<b>75,9</b>	<b>75,1</b>	<b>-1,0</b>	<b>-0,2</b>
Carne de ave	17,6	1,7	1,8	2,2	0,4	11,9	11,8	-0,9	-0,1
Carne de ovino	0,1	0,0	0,0	4,3	0,0	0,1	0,1	2,4	0,0
Carne de porcino	2,1	0,2	0,2	1,2	0,0	1,6	1,6	1,7	0,0
Carne de vacuno	1,0	0,1	0,1	0,8	0,0	0,5	0,6	1,2	0,0
Fibra Alpaca	0,3	0,0	0,0	-	-	0,0	0,0	-	-
Huevos	3,6	0,5	0,5	-0,6	0,0	3,3	3,3	-1,2	0,0
Leche	4,4	2,0	2,0	-0,1	0,0	14,3	13,8	-3,3	-0,1
<b>SECTOR AGROPECUARIO</b>	<b>100,0</b>			<b>-44,1</b>	<b>-44,1</b>			<b>-5,8</b>	<b>-5,8</b>

1/ Cifras preliminares.

2/ Estimado a precios de 2007.

3/ En base a la estructura de similar periodo de 2019.

Fuente: Ministerio de Desarrollo Agrario y Gerencia Regional de Agricultura y Riego - Tacna.

Elaboración: BCRP - Sucursal Arequipa. Departamento de Estudios Económicos.

- La contracción del subsector agrícola de 65,8 por ciento se explica básicamente por la menor producción de cultivos de exportación y agroindustria (-89,6 por ciento), como consecuencia de la nula producción de olivo. En contraste, los productos destinados al mercado interno registraron un crecimiento de 8,1 por ciento, proveniente de la mayor cosecha de tomate (71,9 por ciento), pimiento (178,6 por ciento) y frijol vainita (87,0 por ciento), entre los más relevantes, contrarrestando parcialmente el resultado final de la actividad agrícola.

- En el periodo enero a julio, la **actividad agrícola** evidenció una variación negativa de 6,8 por ciento, como consecuencia del menor volumen producido de cultivos destinados al mercado externo y la agroindustria (-11,8 por ciento), particularmente de olivo (-14,1 por ciento) y vid (-11,9 por ciento). Contrariamente, se incrementaron los cultivos dirigidos al mercado interno en 16,8 por ciento, al aumentar la producción de ají (36,1 por ciento), papa (38,6 por ciento), alfalfa (4,8 por ciento) y tomate (32,2 por ciento); entre otros.
- Por otro lado, el **subsector pecuario** reportó un incremento de 1,4 por ciento, asociado a la mayor producción de carne de ave (2,2 por ciento), carne de ovino (4,3 por ciento), carne de porcino (1,2 por ciento) y carne de vacuno (0,8 por ciento), dada la mayor disponibilidad de unidades para la saca. En contraste, en el periodo acumulado a julio, el subsector cayó 1,0 por ciento, ante la caída de la producción de leche (-3,3 por ciento), carne de ave (-0,9 por ciento) y huevos (-1,2 por ciento), a causa de la menor disponibilidad de unidades para el ordeño, la saca y de ponedoras, en las granjas de la región.
- A julio se culminó con la campaña de **siembras (agosto 2020-julio 2021)**, con la instalación de un total de 9 034 hectáreas, mostrando un crecimiento de 5,6 por ciento respecto a las áreas sembradas en el mismo periodo de la campaña anterior. Este resultado se debe al incremento en las extensiones de cultivos tanto transitorios (4,8 por ciento) como permanentes y semipermanentes (15,5 por ciento). En caso de los cultivos transitorios, el incremento se dio principalmente en productos como ají (18,6 por ciento), camote (63,0 por ciento) y papa (11,8 por ciento), entre otros. Asimismo, en el segundo caso, el alza se explica por el incremento de orégano (201,6 por ciento) y olivo (69,2 por ciento).

**CUADRO N° 3**  
**SUPERFICIE SEMBRADA 1/**  
(Hectáreas)

	Campaña agrícola 2/		Variación	
	2019/2020	2020/2021	Absoluta	Porcentual
<b>Cultivos Transitorios</b>	<b>7 864</b>	<b>8 238</b>	<b>374</b>	<b>4,8</b>
Ají	961	1 140	179	18,6
Ají paprika	0	19	19	-
Arveja grano verde	20	28	8	40,0
Camote	211	344	133	63,0
Cebolla	352	350	-2	-,6
Haba grano verde	87	100	13	14,9
Maíz amarillo duro	0	0	-	-
Maíz amiláceo	638	676	38	6,0
Maíz chala	2 665	2 389	-276	-10,4
Maíz choclo	157	155	-2	-1,3
Papa	425	475	50	11,8
Sandía	342	382	40	11,7
Tomate	200	237	37	18,5
Zapallo	375	417	42	11,2
Otros	1 431	1 526	95	6,6
<b>Cultivos Permanentes y Semipermanentes</b>	<b>689</b>	<b>796</b>	<b>107</b>	<b>15,5</b>
Alfalfa	143	104	-39	-27,3
Manzana	0	1	1	-
Melon	101	95	-6	-5,9
Olivo	39	66	27	69,2
Orégano	64	193	129	201,6
Vid	0	0	-	-
Otros	342	337	-5	-1,5
<b>Total</b>	<b>8 553</b>	<b>9 034</b>	<b>481</b>	<b>5,6</b>

1/ Cifras preliminares.

2/ De agosto a julio.

Fuente: Gerencia Regional de Agricultura y Riego - Tacna.

Elaboración: BCRP - Sucursal Arequipa. Departamento de Estudios Económicos.



## 1.2 Sector pesca

- En julio, el **sector pesquero** reportó una caída de 1,7 por ciento en el periodo interanual, ante la menor captura de especies marinas destinadas al consumo humano directo (-21,0 por ciento), tanto para la línea de congelado (-46,9 por ciento) como de seco (-48,3 por ciento). Por el contrario, se incrementó el desembarque de especies en estado fresco (0,7 por ciento), tales como el bonito, tiburón azul, pejerrey, caracol, choro, pota, entre otras especies, contrarrestando parcialmente el resultado negativo del sector.
- Entre enero y julio, la **actividad pesquera** acumuló una variación positiva de 69,4 por ciento, ante el mayor desembarque de recursos hidrobiológicos destinados al consumo humano directo (64,0 por ciento), dirigido a la preparación de congelado (363,1 por ciento), seco (74,3 por ciento) y enlatado (45,0 por ciento); además de la mayor extracción de especies para la línea de fresco (12,8 por ciento), como el bonito, tiburón azul, raya, corvina, perico, pulpo, caracol, choro, entre otras especies.

**CUADRO N° 4**  
**SECTOR PESCA 1/**  
**(Toneladas)**

	Julio			Enero - Julio		
	2020	2021	Var.%	2020	2021	Var.%
<b>Consumo Humano Directo</b>	<b>192</b>	<b>151</b>	<b>-21,0</b>	<b>3 068</b>	<b>5 029</b>	<b>64,0</b>
Fresco	104	105	0,7	2 413	2 721	12,8
Congelado	86	46	-46,9	427	1 977	363,1
Seco	1	0	-48,3	3	5	74,3
Enlatado	0	0	-	225	326	45,0
<b>SECTOR PESCA 2/</b>			<b>-1,7</b>			<b>69,4</b>

1/ Cifras preliminares.

2/ Estimado a precios del 2007

Fuente: Ministerio de la Producción – PRODUCE y Gerencia Regional de la Producción

Elaboración: BCRP - Sucursal Arequipa. Departamento de Estudios Económicos.

## 1.3 Sector minería

- En julio, la **actividad minera** decreció 9,4 por ciento en el periodo interanual, principalmente por los menores volúmenes de producción de cobre (-10,8 por ciento), molibdeno (-7,4 por ciento) y plata (-25,7 por ciento), ante la menor recuperación del mineral en el proceso de flotación reportado por la empresa minera Southern Perú Copper (SPCC). Por otro lado, la producción de oro, reportado por SPCC y MINSUR S.A., se incrementó en 19,3 por ciento, atenuando parcialmente el resultado del sector. A nivel de regiones, Tacna se ubicó en el primer lugar en la producción de molibdeno a nivel nacional al contribuir con el 33,7 por ciento del total; en tanto que, alcanzó la cuarta posición en la producción cuprífera al explicar el 10,6 por ciento del total producido.

**CUADRO N° 5**  
**SECTOR MINERÍA 1/**  
**Unidades recuperables**

(Variación % real respecto a similar periodo del año anterior)

Mineral	Estructura Porcentual 2018 2/	Julio				Enero - Julio			
		2019	2020	Var.%	Contribución al crecimiento 3/	2019	2020	Var.%	Contribución al crecimiento 3/
Cobre (TMF)	69,6	19 184	17 111	-10,8	-6,8	127 128	114 698	-9,8	-6,3
Oro (KGF)	4,1	181	216	19,3	0,5	1 433	1 284	-10,4	-0,3
Plata (KGF)	2,4	9 706	7 212	-25,7	-0,6	57 704	49 600	-14,0	-0,3
Molibdeno (TMF)	23,9	913	845	-7,4	-2,4	5 604	5 228	-6,7	-2,0
<b>SECTOR MINERÍA 2/</b>	<b>100,0</b>			<b>-9,4</b>	<b>-9,4</b>			<b>-9,0</b>	<b>-9,0</b>

1/ Cifras preliminares.

2/ Estimado a precios de 2007.

3/ En base a la estructura de similar periodo de 2020.

Fuente: Ministerio de Energía y Minas.

Elaboración: BCRP - Sucursal Arequipa. Departamento de Estudios Económicos.

- Entre enero y julio, la producción minera se contrajo 9,0 por ciento respecto al mismo periodo del año 2020, ante la menor producción de cobre (-9,8 por ciento), molibdeno (-6,7 por ciento), plata (-14,0 por ciento) y oro (-10,4 por ciento). A nivel regional, Tacna se mantiene en el liderazgo de la producción de molibdeno al representar el 29,9 por ciento del total nacional; mientras que, se ubicó en el quinto lugar en la producción de cobre al contribuir con el 10,7 por ciento del total.
- La inversión minera regional, entre enero y julio, totalizó US\$ 134,5 millones lo que representó un crecimiento de 119,7 por ciento respecto a similar periodo del año anterior. Asimismo, participó del 5,3 por ciento de la inversión total nacional, ocupando el séptimo lugar.

**GRÁFICO N° 1**  
**VARIACIÓN DE LA PRODUCCIÓN MINERA**  
(Variación % real respecto a similar mes del año anterior)

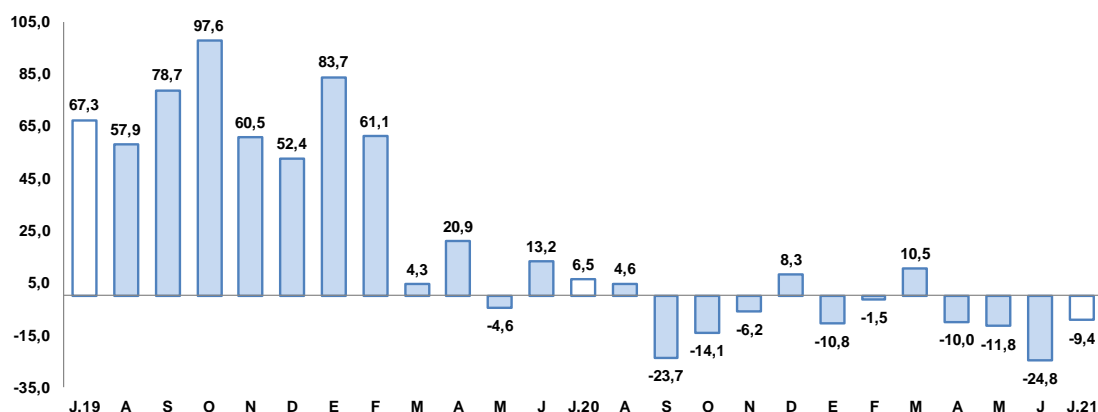

Fuente: Ministerio de Energía y Minas.  
Elaboración: BCRP, Sucursal Arequipa, Departamento de Estudios Económicos

- La **cotización internacional de los principales metales**, en julio, reportó una disminución en la mayoría de precios internacionales en el periodo intermensual. El precio promedio del cobre (US\$/TM 9 434) se contrajo 1,9 por ciento, debido a las subastas de reservas cobre realizadas por China y por la huelga en el principal productor de cobre del mundo ubicado en Chile. Asimismo, decreció el precio del zinc (¢US\$/lb. 133) y de la plata (US\$/oz.tr. 26) en 0,2 por ciento y 4,8 por ciento, respectivamente; mientras que, el precio promedio del plomo (¢US\$/lb. 106) registró un incremento de 6,7 por ciento. Finalmente, el precio promedio del oro (US\$/oz.tr. 1 807) decreció 1,5 por ciento, básicamente por las expectativas respecto al aumento de las tasas de interés de la FED, y por el avance de la variante delta del COVID-19 principalmente en países del Asia.

## II. CRÉDITOS Y DEPÓSITOS

### 1. Créditos

- Al cierre de julio, los saldos de **créditos** sumaron S/ 2 986 millones, lo que representó un incremento del 4,6 por ciento respecto al año anterior. Por tipo de institución, la Banca Múltiple registró el 63,0 por ciento del total de colocaciones, presentando un crecimiento de 5,9 por ciento. Por su parte, las Instituciones no bancarias representaron el 34,5 por ciento e incrementaron su nivel de créditos en 4,2 por ciento ante el mayor dinamismo de las Cajas Municipales (12,1 por ciento) y Cajas Rurales (0,9 por ciento). Por su parte, el Banco de la Nación concentró el 2,2 por ciento de los créditos y tuvo una caída de 14,9 por ciento respecto al año anterior. Finalmente, Agrobanco aportó el 0,3 por ciento del total de créditos y cayó 17,9 por ciento.
- Según el **tipo de moneda**, las operaciones en soles representaron el 94,7 por ciento del total, creciendo 4,4 por ciento respecto a su comparativo interanual; mientras que, las operaciones



en moneda extranjera se incrementaron en 8,7 por ciento respecto al mismo periodo de 2020. De esta manera, el **coeficiente de dolarización** fue de 5,3 por ciento, ratio superior en 0,2 puntos porcentuales al registrado en julio del año anterior.

**CUADRO N° 6**  
**CREDITO DIRECTO**  
(Saldos en millones de soles)

	Estructura %	Julio		Var.% Nominal Jul-21 / Jul-20
		Jul-21	2020	
<b>Banco de la Nación 1/</b>	<b>2,2</b>	<b>76</b>	<b>65</b>	<b>-14,9</b>
<b>Agrobanco 2/</b>	<b>0,3</b>	<b>12</b>	<b>10</b>	<b>-17,9</b>
<b>Banca múltiple</b>	<b>63,0</b>	<b>1 777</b>	<b>1 882</b>	<b>5,9</b>
<b>Instituciones no bancarias</b>	<b>34,5</b>	<b>988</b>	<b>1 030</b>	<b>4,2</b>
Financieras	5,5	214	164	-23,4
Cajas Municipales	28,7	764	857	12,1
Cajas Rurales	0,3	8	8	0,9
Edpymes	0,0	1	0	-100,0
Arrendamiento Financiero	0,0	0	0	-
<b>TOTAL</b>	<b>100,0</b>	<b>2 854</b>	<b>2 986</b>	<b>4,6</b>
<b>Empresas</b>	68,4	1 892	2 042	8,0
<b>Personas</b>	31,6	962	944	-1,9
Consumo	23,6	735	706	-4,0
Hipotecario	8,0	227	238	5,1
MN	94,7	2 708	2 828	4,4
ME	5,3	145	158	8,7
ME (Millo.US\$)		41	39	-5,1

1/ Considera sólo los créditos de consumo e hipotecario.

2/ No considera los créditos a las demás empresas del sistema financiero.

Fuente: SBS y AFP.

Elaboración: BCRP, Sucursal Arequipa, Departamento de Estudios Económicos.

- Por **tipo de crédito**, el 68,4 por ciento del total de colocaciones fueron para el sector empresarial, reportando un crecimiento de 8,0 por ciento; mientras que, el 31,6 por ciento de las operaciones restantes correspondieron a créditos personales, los que mostraron una caída de 1,9 por ciento respecto al año anterior, debido principalmente a los menores préstamos de consumo (-4,0 por ciento). No obstante, el incremento de créditos hipotecarios (5,1 por ciento) permitió atenuar el resultado final.

**GRAFICO N° 2**  
**VARIACIÓN DEL CREDITO DIRECTO**  
(Variación % respecto a similar mes del año anterior)

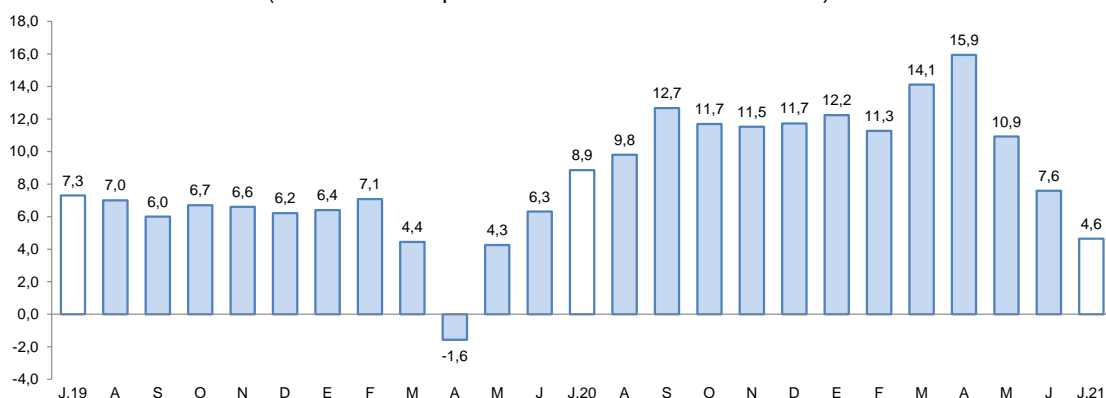

Fuente: Superintendencia de Banca, Seguros y AFP.

Elaboración: BCRP, Sucursal Arequipa, Departamento de Estudios Económicos.

- La **tasa de morosidad**, en junio, llegó al 7,9 por ciento, reportando un incremento de 1,9 puntos porcentuales respecto al periodo interanual comparable. Las mayores tasas de

morosidad las encontramos en Agrobanco (46,7 por ciento), Cajas Rurales de Ahorro y Crédito (21,8 por ciento) y Empresas Financieras (11,7 por ciento). En contraste, los menores índices de morosidad se reportaron en las Cajas Municipales (8,4 por ciento), la Banca Múltiple (7,4 por ciento) y el Banco de la Nación (2,5 por ciento).

**GRAFICO N° 3**  
**TASA DE MOROSIDAD 1/2/**  
(Porcentajes)

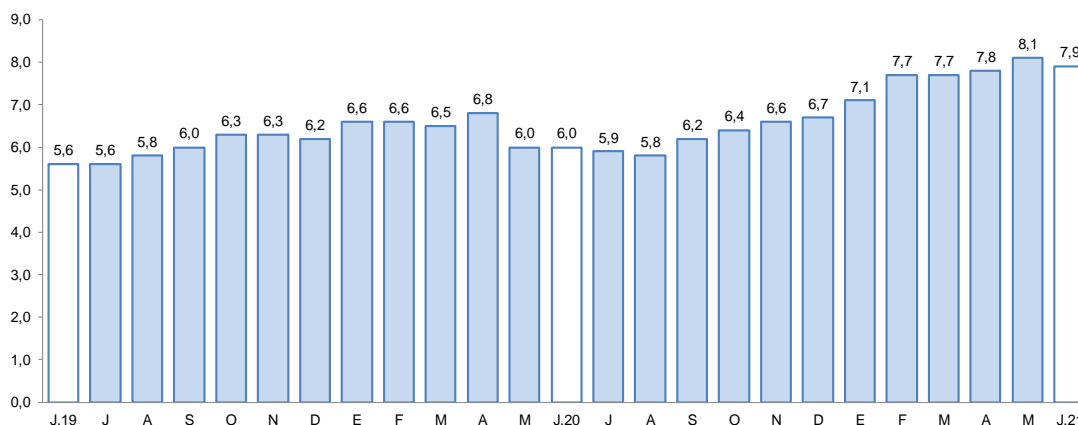

1/ Preliminar.

2/ Morosidad = (créditos vencidos + créditos en cobranza judicial) / colocaciones brutas.

Elaboración: BCRP, Sucursal Arequipa, Departamento de Estudios Económicos.

## 2. Depósitos

- En julio, los saldos de **depósitos** alcanzaron la suma de S/ 2 561 millones, reportando una expansión de 8,6 por ciento en el periodo interanual. A nivel de instituciones financieras, la Banca Múltiple representó el 62,1 por ciento del total de operaciones y reportó un incremento del 11,2 por ciento. Por otra parte, las Instituciones no Bancarias representaron el 23,1 por ciento del total, y reportaron una caída de 0,4 por ciento, ante el menor dinamismo de las Cajas Municipales (-1,4 por ciento). Finalmente, el Banco de la Nación acumuló el 14,8 por ciento restante y un crecimiento de 13,2 por ciento.

**CUADRO N° 7**  
**DEPÓSITOS**  
(SalDOS en millones de soles)

	Estructura %		Julio		Var.% Nominal
	Jul-21	2020	2021	Jul-21 / Jul-20	
<b>Banco de la Nación</b>	<b>14,8</b>	<b>335</b>	<b>379</b>	<b>13,2</b>	
<b>Banca múltiple</b>	<b>62,1</b>	<b>1 430</b>	<b>1 591</b>	<b>11,2</b>	
<b>Instituciones no bancarias</b>	<b>23,1</b>	<b>594</b>	<b>591</b>	<b>-0,4</b>	
Financieras	1,9	42	48	12,9	
Cajas Municipales	21,2	550	542	-1,4	
Cajas Rurales	0,1	1	2	10,9	
<b>TOTAL</b>	<b>100,0</b>	<b>2 358</b>	<b>2 561</b>	<b>8,6</b>	
Vista	21,7	523	555	6,2	
Ahorro	54,7	1 146	1 402	22,3	
A plazo	23,6	690	604	-12,4	
MN	76,6	1 900	1 961	3,2	
ME	23,4	459	600	30,9	
ME (Mill. US\$)		130	149	14,2	

Fuente: SBS y AFP

Elaboración: BCRP, Sucursal Arequipa, Departamento de Estudios Económicos.

- Por **tipo de moneda**, los depósitos realizados en soles significaron el 76,6 por ciento del total, con un incremento de 3,2 por ciento; en tanto que, el restante de las operaciones se realizó en

moneda extranjera, las que crecieron 30,9 por ciento. De esta manera, el coeficiente de dolarización fue de 23,4 por ciento, ubicándose 4,0 puntos porcentuales por encima del valor registrado en julio del año anterior.

- De acuerdo con la **modalidad de captación**, los depósitos de ahorro representaron el 54,7 por ciento del total y reportaron un incremento del 22,3 por ciento; los depósitos a plazo alcanzaron el 23,6 por ciento de operaciones y disminuyeron en 12,4 por ciento. Finalmente, los depósitos a la vista representaron el 21,7 por ciento restante y obtuvieron un resultado positivo de 6,2 por ciento.

**GRAFICO N° 4**  
**VARIACIÓN DE LOS DEPOSITOS 1/**  
(Variación % respecto a similar mes del año anterior)

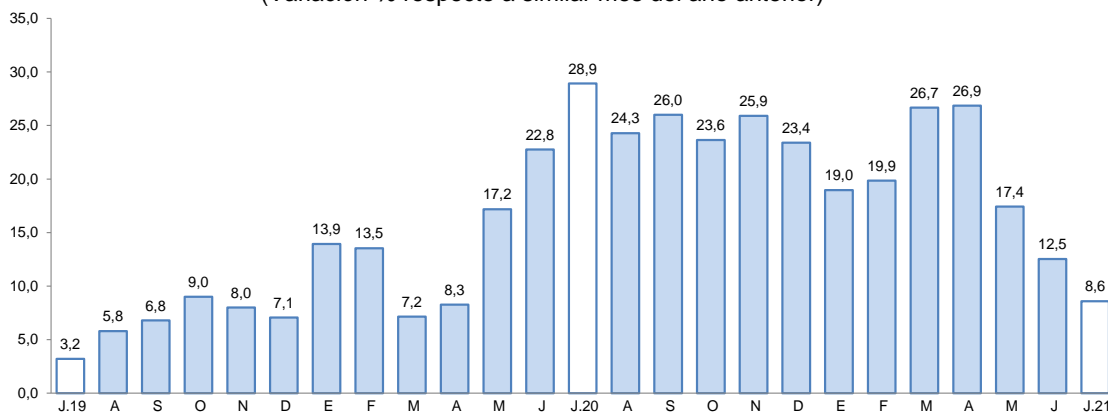

1/ Comprende Banco de la Nación, banca múltiple, cajas municipales, cajas rurales y financieras.

Fuente: Superintendencia de Banca, Seguros y AFP.

Elaboración: BCRP, Sucursal Arequipa, Departamento de Estudios Económicos.

- El ratio **colocaciones/depósitos**, en julio, fue de 1,17, ubicándose por debajo del nivel registrado en el mismo mes del año anterior (1,21).

### III. EJECUCIÓN DEL PRESUPUESTO DE GASTOS DEL GOBIERNO GENERAL

#### 1. Ejecución del gasto corriente no financiero

- El **gasto corriente** (S/ 118,3 millones) se expandió 14,6 por ciento frente a su comparativo interanual. Este resultado se correspondió con el mayor desembolso de los tres niveles de gobierno: Gobierno nacional (4,7 por ciento), Gobierno regional (11,9 por ciento) y Gobiernos locales (56,9 por ciento).
- En el periodo acumulado a julio de 2021, el **gasto corriente** (S/ 750,2 millones) evidenció un incremento real de 9,5 por ciento, como consecuencia del mayor gasto devengado del Gobierno regional (14,8 por ciento) y de los Gobiernos locales (40,6 por ciento); mientras que, el gasto del Gobierno nacional registró una caída de 2,8 por ciento.
- La **inversión pública (formación bruta de capital)** totalizó S/ 54 millones, reportando una tasa de expansión real de 111,8 por ciento, frente a similar periodo del año 2020. Este crecimiento se sustentó en la mayor ejecución del Gobierno nacional (722,7 por ciento), Gobierno regional (12,1 por ciento) y de los Gobiernos locales (185,3 por ciento). Entre enero y julio del 2021, la inversión evidenció un incremento de 97,3 por ciento, proveniente del mayor dinamismo de los tres niveles de gobierno.
- De esta manera, el avance de ejecución de la inversión pública en la región fue de 38,1 por ciento del **PIM (Presupuesto Institucional Modificado)**, impulsado por la ejecución del Gobierno regional, 42,6 por ciento, de los Gobiernos locales, 36,7 por ciento y del Gobierno nacional que reportó un avance de 32,9 por ciento.

**CUADRO N° 8**  
**TACNA: EJECUCIÓN DEL GASTO CORRIENTE NO FINANCIERO 1/ 2**  
(Miles de soles)

	Julio			Enero - Julio		
	2020	2021	Var.% real	2020	2021	Var.% real
<b>I. GASTOS CORRIENTES</b>	<b>99</b>	<b>118</b>	<b>14,6</b>	<b>666</b>	<b>750</b>	<b>9,5</b>
<b>Gobierno nacional</b>	<b>45</b>	<b>49</b>	<b>4,7</b>	<b>328</b>	<b>328</b>	<b>-2,8</b>
<b>Gobierno regional</b>	<b>41</b>	<b>48</b>	<b>11,9</b>	<b>251</b>	<b>297</b>	<b>14,8</b>
<b>Gobiernos locales</b>	<b>13</b>	<b>21</b>	<b>56,9</b>	<b>87</b>	<b>126</b>	<b>40,6</b>
<b>Remuneraciones</b>	<b>57</b>	<b>58</b>	<b>-2,2</b>	<b>368</b>	<b>369</b>	<b>-2,5</b>
Gobierno nacional	25	23	-9,6	152	140	-10,9
Gobierno regional	29	29	-2,1	185	199	4,7
Gobiernos locales	4	6	47,7	31	30	-4,2
<b>Bienes y Servicios</b>	<b>26</b>	<b>42</b>	<b>55,2</b>	<b>155</b>	<b>236</b>	<b>47,8</b>
Gobierno nacional	9	13	43,1	61	73	17,7
Gobierno regional	8	14	60,1	42	72	67,7
Gobiernos locales	9	15	62,9	53	91	66,7
<b>Transferencias 1/</b>	<b>16</b>	<b>18</b>	<b>7,6</b>	<b>143</b>	<b>145</b>	<b>-1,3</b>
Gobierno nacional	11	12	5,1	115	115	-3,0
Gobierno regional	4	4	10,7	25	26	1,3
Gobiernos locales	1	1	29,3	3	5	35,5
<b>II. FORMACIÓN BRUTA DE CAPITAL</b>	<b>24</b>	<b>54</b>	<b>111,8</b>	<b>146</b>	<b>298</b>	<b>97,3</b>
<b>Gobierno nacional</b>	<b>1</b>	<b>10</b>	<b>722,7</b>	<b>17</b>	<b>41</b>	<b>133,6</b>
<b>Gobierno regional</b>	<b>14</b>	<b>16</b>	<b>12,1</b>	<b>81</b>	<b>116</b>	<b>39,2</b>
<b>Gobiernos locales</b>	<b>9</b>	<b>28</b>	<b>185,3</b>	<b>48</b>	<b>140</b>	<b>182,0</b>
<b>III OTROS GASTOS DE CAPITAL 2/</b>	<b>4</b>	<b>7</b>	<b>49,8</b>	<b>4</b>	<b>7</b>	<b>45,7</b>
<b>GASTO NO FINANCIERO TOTAL (I+II+III)</b>	<b>128</b>	<b>178</b>	<b>34,2</b>	<b>817</b>	<b>1 054</b>	<b>25,4</b>
<b>Gobierno nacional</b>	<b>50</b>	<b>59</b>	<b>12,1</b>	<b>350</b>	<b>369</b>	<b>2,7</b>
<b>Gobierno regional</b>	<b>55</b>	<b>71</b>	<b>23,3</b>	<b>332</b>	<b>419</b>	<b>22,7</b>
<b>Gobiernos locales</b>	<b>23</b>	<b>49</b>	<b>110,3</b>	<b>135</b>	<b>266</b>	<b>90,9</b>

1/ Información actualizada al 31 de julio de 2021.

2/ Comprende la adquisición de activos no financieros.

Fuente: MEF.

Elaboración: BCRP, Sucursal Arequipa. Departamento de Estudios Económicos.

**GRÁFICO N° 5**  
**TACNA: VARIACIÓN DE LA INVERSIÓN PÚBLICA**  
(Variación % real)

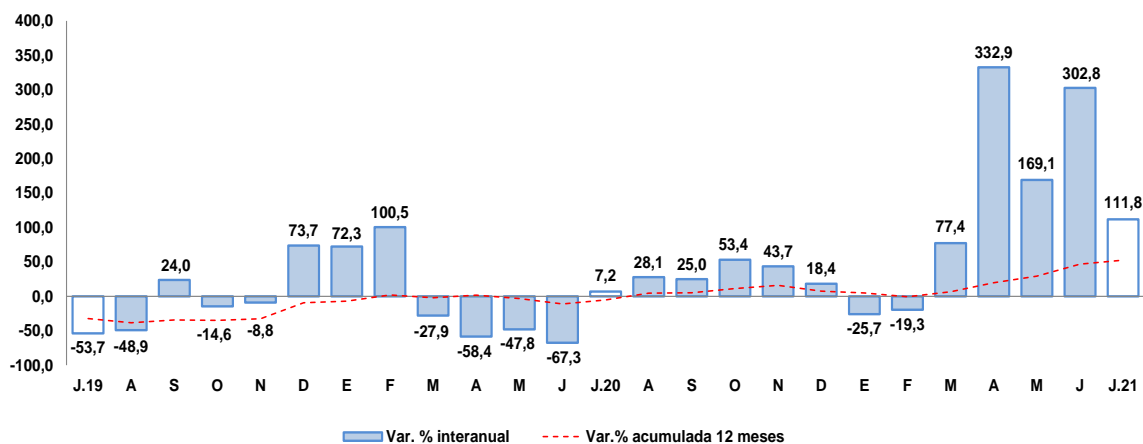

Fuente: Ministerio de Economía y Finanzas.



Elaboración: BCRP, Sucursal Arequipa, Departamento de Estudios Económicos

- Los principales proyectos que se ejecutaron en los tres niveles de gobierno fueron:

Por el **Gobierno nacional**:

- Instalación de banda ancha para la conectividad integral y desarrollo social de la Región Tacna; con un monto de S/ 6,9 millones.
- Mejoramiento y ampliación del sistema de alcantarillado y tratamiento de aguas residuales en 7 distritos de la provincia de Tacna, por S/ 523,7 mil.
- Mejoramiento del servicio académico de pregrado de la E.P. de Artes - FIAG de la Universidad Nacional Jorge Basadre Grohmann de Tacna; por S/ 381,5 mil.
- Mejoramiento de la carretera Emp. PE-1S; Emp. TA-103; Emp. PE-38 por niveles de servicio, distrito de Ite, provincia de Jorge Basadre; con un monto de S/ 246,3 mil.
- Instalación, mejoramiento y ampliación de los servicios turísticos públicos de la estación Ferrocarril Tacna – Arica, distrito y provincia de Tacna; por S/ 189,2 mil.

En el **Gobierno regional**:

- Mejoramiento del servicio institucional de la sede central del Gobierno regional de Tacna; con un monto de S/ 3,0 millones.
- Mejoramiento de la carreta TA-109: tramo Ticaco – Candarave, provincia de Tacna; por S/ 1,8 millones.
- Mejoramiento de los servicios de educación en la I.E. Champagnat, distrito y provincia de Tacna; con un monto de inversión de S/ 1,6 millones.
- Mejoramiento de los servicios técnicos – pedagógicos y administrativos de la UGEL Tacna, provincia de Tacna; con una inversión de S/ 1,2 millones.
- Mejoramiento del servicio educativo en la I.E. N° 42223 Manuel de Mendiburu en el distrito de Alto de la Alianza, provincia de Tacna; con un monto de S/ 917,7 mil.

Por los **Gobiernos locales**:

- Mejoramiento y ampliación del servicio de movilidad urbana en la Av. Ecológica y Av. Municipal, distrito de Coronel Gregorio Albarracín Lanchipa - Tacna; con un monto de S/ 4,3 millones.
- Mejoramiento y ampliación del servicio de seguridad ciudadana del distrito de Coronel Gregorio Albarracín Lanchipa, provincia de Tacna; por S/ 1,1 millones.
- Mejoramiento de la vía vecinal TA-527 en la localidad de Borogueña del distrito de Ilabaya - Jorge Basadre; con un monto de S/ 990,4 mil.
- Mejoramiento de los servicios de producción lechera del ganado bovino en el distrito de Ite, provincia de Jorge Basadre; por S/ 833,5 mil.
- Mejoramiento del sistema de riego en las secciones de riego Pia Pia, Callampaya, Challacahua y Puruna del comité de regantes Cairani, distrito de Cairani; con un monto de inversión de S/ 736,6 mil.



#### IV. ANEXOS



ANEXO 1

TACNA: PRODUCCIÓN AGROPECUARIA 1/  
(Toneladas métricas)

PRODUCTOS	2020						2021							PRODUCTOS
	JUL	AGO	SET	OCT	NOV	DIC	ENE	FEB	MAR	ABR	MAY	JUN	JUL	
<b>AGRICOLA</b>														<b>AGRICOLA</b>
Cebolla	446	459	734	308	178	924	1 454	275	1 885	2 464	1 226	82	855	Cebolla
Olivo	7 800	0	0	0	0	0	0	2 200	4 653	19 338	50 550	28 732	0	Olivo
Orégano	145	146	150	1 416	2 084	571	178	185	206	2 507	1 195	352	253	Orégano
Sandia	0	0	105	313	2 270	2 729	3 241	2 215	1 182	1 544	0	0	0	Sandia
Alfalfa	20 979	20 831	21 271	21 706	21 987	23 427	23 252	24 271	24 275	23 824	24 495	23 912	23 663	Alfalfa
Aji	387	195	136	55	51	701	2 946	2 253	1 920	2 760	1 226	392	414	Aji
Maiz amiláceo	46	6	0	17	0	3	21	15	0	9	300	1 549	16	Maiz amiláceo
Maiz chala	10 565	10 947	10 803	8 842	8 379	7 558	8 456	8 115	7 416	8 107	9 946	6 955	9 941	Maiz chala
Maiz choclo	123	181	138	21	225	229	301	273	441	316	0	54	167	Maiz choclo
Papa	436	414	740	260	228	328	849	1 321	3 063	1 659	610	233	435	Papa
Pimiento	56	141	187	205	261	201	338	315	146	140	35	95	156	Pimiento
Tomate	363	584	857	583	815	825	1 140	1 451	987	848	529	297	624	Tomate
Vid	0	0	0	0	0	0	1 686	2 060	2 162	97	0	0	0	Vid
Zapallo	644	1 846	3 522	1 464	327	1 645	2 225	1 305	743	341	200	85	426	Zapallo
<b>PECUARIO</b>														<b>PECUARIO</b>
Carne de ave	1 739	1 759	1 465	1 679	1 513	1 700	1 741	1 465	1 617	1 722	1 765	1 714	1 778	Carne de ave
Carne de porcino	232	228	233	236	242	264	220	234	226	230	238	234	235	Carne de porcino
Carne de vacuno	86	81	84	83	85	93	70	79	76	80	81	79	86	Carne de vacuno
Huevo	488	475	471	482	440	465	440	453	466	504	448	502	485	Huevo
Leche	2 049	2 037	1 998	2 051	2 009	2 089	2 044	1 857	2 049	1 757	2 051	2 023	2 047	Leche
<b>Otros Pecuarios</b>														<b>Otros Pecuarios</b>
Carne de alpaca	23	25	22	18	18	21	18	18	15	18	20	23	24	Carne de alpaca
Carne de llama	13	13	12	12	11	14	9	10	10	11	12	13	13	Carne de llama
Carne de caprino	7	10	7	7	7	8	5	6	6	6	7	7	7	Carne de caprino
Carne de ovino	16	16	17	17	18	19	14	14	15	16	16	16	17	Carne de ovino

1/ Cifras Preliminares

Fuente: Ministerio de Desarrollo Agrario y Gerencia Regional de Agricultura y Riego - Tacna.

Elaboración: BCRP - Sucursal Arequipa. Departamento de Estudios Económicos.



**ANEXO 2**

**TACNA: EXTRACCIÓN DE ESPECIES HIDROBIOLÓGICAS 1/  
(Toneladas métricas)**

ESPECIES	2020						2021							ESPECIES
	JUL	AGO	SET	OCT	NOV	DIC	ENE	FEB	MAR	ABR	MAY	JUN	JUL	
<b>CHD 2/</b>	<b>192</b>	<b>212</b>	<b>556</b>	<b>1573</b>	<b>499</b>	<b>2007</b>	<b>2212</b>	<b>1085</b>	<b>868</b>	<b>291</b>	<b>286</b>	<b>136</b>	<b>151</b>	<b>CHD 2/</b>
1. Fresco	104	165	483	1117	409	819	915	585	719	144	183	71	105	1. Fresco
2. Congelado	86	47	51	291	38	867	1275	483	35	20	54	63	46	2. Congelado
3. Seco	1	0	1	0	1	0	2	1	0	1	1	1	0	3. Seco
4. Enlatado	0	0	21	165	51	321	20	17	115	126	48	0	0	4. Enlatado

1/ Cifras preliminares

2/ Consumo Humano Directo

Fuente: Ministerio de la Producción – PRODUCE y Gerencia Regional de la Producción

Elaboración: BCRP - Sucursal Arequipa. Departamento de Estudios Económicos.



ANEXO 3

TACNA: PRODUCCIÓN MINERA 1/  
(unidades recuperables)

PRODUCTOS	2020						2021						PRODUCTOS	
	JUL	AGO	SET	OCT	NOV	DIC	ENE	FEB	MAR	ABR	MAY	JUN		JUL
<b>MINERÍA METÁLICA</b>														<b>MINERÍA METÁLICA</b>
Cobre (TMF)	19 184	18 243	12 562	18 175	17 832	20 482	16 276	15 393	16 781	16 422	17 488	15 227	17 111	Cobre (TMF)
Oro (KGF)	181	186	168	235	271	301	158	150	172	176	188	224	216	Oro (KGF)
Plata (KGF)	9 706	8 908	5 999	8 000	8 093	9 166	7 772	6 547	7 437	7 147	7 298	6 187	7 212	Plata (KGF)
Molibdeno (TMF)	913	803	740	701	778	993	719	673	880	748	766	596	845	Molibdeno (TMF)

1/ Cifras Preliminares

Fuente: Ministerio de Energía y Minas.

Elaboración: BCRP - Sucursal Arequipa. Departamento de Estudios Económicos.



**ANEXO 4**

**TACNA: IMPORTACIONES 1/  
(Valor FOB - Millones de US\$)**

DESCRIPCIÓN	2020						2021							DESCRIPCIÓN
	JUL	AGO	SET	OCT	NOV	DIC	ENE	FEB	MAR	ABR	MAY	JUN	JUL	
<b>I. BIENES DE CONSUMO</b>	<b>20,3</b>	<b>16,4</b>	<b>14,9</b>	<b>17,5</b>	<b>17,6</b>	<b>18,2</b>	<b>12,4</b>	<b>11,9</b>	<b>16,3</b>	<b>17,0</b>	<b>14,7</b>	<b>20,5</b>	<b>19,1</b>	<b>I. BIENES DE CONSUMO</b>
Bienes de Consumo no Duradero	17,9	14,4	12,8	15,2	15,3	16,1	10,9	10,4	14,5	15,2	13,1	18,3	17,2	Bienes de Consumo no Duradero
Bienes de Consumo Duradero	2,5	2,0	2,1	2,3	2,3	2,1	1,5	1,5	1,8	1,8	1,6	2,3	1,9	Bienes de Consumo Duradero
<b>II. INSUMOS</b>	<b>4,9</b>	<b>5,8</b>	<b>6,2</b>	<b>6,5</b>	<b>7,8</b>	<b>8,0</b>	<b>6,5</b>	<b>5,6</b>	<b>9,5</b>	<b>9,8</b>	<b>12,0</b>	<b>13,5</b>	<b>14,0</b>	<b>II. INSUMOS</b>
Combustibles, Lubricantes y Conexos	0,0	0,0	0,4	0,5	0,5	0,4	0,2	0,1	1,7	0,0	0,9	1,0	0,7	Combustibles, Lubricantes y Conexos
Materias Primas para la Agricultura	0,5	0,5	0,4	0,2	0,3	0,2	0,2	0,2	0,1	0,2	0,2	0,2	1,0	Materias Primas para la Agricultura
Materias Primas para la Industria	4,4	5,3	5,4	5,9	7,0	7,4	6,2	5,3	7,7	9,5	10,9	12,3	12,3	Materias Primas para la Industria
<b>III. BIENES DE CAPITAL</b>	<b>19,7</b>	<b>21,8</b>	<b>22,6</b>	<b>28,0</b>	<b>27,7</b>	<b>32,2</b>	<b>26,6</b>	<b>31,2</b>	<b>29,4</b>	<b>22,6</b>	<b>28,7</b>	<b>19,6</b>	<b>41,7</b>	<b>III. BIENES DE CAPITAL</b>
Materiales de Construcción	2,0	1,6	2,1	2,4	3,0	2,1	2,4	2,3	3,0	2,4	2,4	2,5	5,6	Materiales de Construcción
Bienes de Capital para la Agricultura	0,5	0,5	0,7	0,6	0,5	0,3	0,3	0,5	0,2	0,4	0,7	0,7	0,4	Bienes de Capital para la Agricultura
Bienes de Capital para la Industria	9,1	7,0	8,0	7,7	9,8	7,3	7,5	6,7	8,7	9,6	12,5	9,0	16,9	Bienes de Capital para la Industria
Equipos de Transporte	8,0	12,7	11,9	17,2	14,5	22,4	16,4	21,7	17,6	10,2	13,2	7,4	18,9	Equipos de Transporte
<b>TOTAL</b>	<b>44,9</b>	<b>44,0</b>	<b>43,7</b>	<b>51,4</b>	<b>53,1</b>	<b>58,3</b>	<b>45,5</b>	<b>48,7</b>	<b>55,3</b>	<b>49,4</b>	<b>55,5</b>	<b>53,6</b>	<b>74,8</b>	<b>TOTAL</b>

1/ Cifras preliminares

Fuente: SUNAT.

Elaboración: BCRP - Sucursal Arequipa. Departamento de Estudios Económicos.

ANEXO 5

TACNA: ESTRUCTURA DE IMPORTACIONES POR PRINCIPALES PAÍSES DE ORIGEN  
ENERO - JULIO  
(Valor FOB - Millones de US\$)

País	Principales Productos	% del Total	Valor FOB acumulado	Estructura % por país
<b>Chile</b>		<b>42,1</b>	<b>161,4</b>	<b>100,0%</b>
	Demás partes destinadas a las máquinas (grúas)		11,7	7,3%
	Manzanas frescas		8,1	5,0%
	Los demás calzados con parte superior de materia textil		7,2	4,5%
	Preparaciones para concentración de minerales		6,0	3,7%
	Los demás materiales textiles de fibras acrílicas		5,9	3,7%
	Los demás abrigos de fibras sintéticas o artificiales		5,3	3,3%
	Bolas y artículos similares para molinos		5,0	3,1%
	Abrigos, chaquetones y capas de fibras sintéticas o artificiales		4,6	2,9%
	Los demás cementos blancos, incluso coloreado		4,4	2,8%
	Otros		103,2	63,9%
<b>Brasil</b>		<b>12,4</b>	<b>47,6</b>	<b>100,0%</b>
	Tractores de carretera para semirremolques		19,8	41,6%
	Vehículos diesel para transporte de mercancías		11,8	24,9%
	Los demás Vehículos automóviles para transporte		3,8	7,9%
	Camionetas pick-up ensambladas superior a 9,3 t		2,4	5,0%
	Otros		9,8	20,6%
<b>Reino Unido</b>		<b>11,5</b>	<b>43,9</b>	<b>100,0%</b>
	Vehículos diesel para transporte de mercancías		26,7	60,7%
	Tractores de carretera para semirremolques		15,3	34,9%
	Camionetas pick-up ensambladas superior a 9,3 t		1,1	2,6%
	Otros		0,8	1,8%
<b>República Popular De China</b>		<b>6,5</b>	<b>24,7</b>	<b>100,0%</b>
	Radiales		3,1	12,6%
	Motocicletas y velocípedos con motor de émbolo > 50 cm3		2,2	8,9%
	Calzas y demás artículos de calcetería de fibras sintéticas		1,7	6,7%
	Los demás calzados que cubran el tobillo		1,4	5,5%
	Otros		16,4	66,2%
<b>Zonas Francas Del Perú</b>		<b>6,3</b>	<b>24,1</b>	<b>100,0%</b>
	Ladrillos de construcción		6,5	27,2%
	Hidrogenosulfuro (sulfhidrato) de sodio		4,6	19,0%
	Ropas de fibras sintéticas o artificiales		4,3	18,0%
	Otros		8,7	35,9%
<b>Singapur</b>		<b>6,2</b>	<b>23,8</b>	<b>100,0%</b>
	Los demás calzados con parte superior de materia textil		9,9	41,5%
	Los demás calzados que cubran el tobillo		6,9	29,0%
	Prendas, las demás fibras acrílicas		0,9	3,7%
	Otros		6,2	25,8%
<b>Otros</b>		<b>15,0</b>	<b>57,5</b>	
<b>TOTAL</b>		<b>100,0</b>	<b>383,0</b>	

Fuente: SUNAT

Elaboración: BCRP - Sucursal Arequipa. Departamento de Estudios Económicos.



## ANEXO 6

**TACNA: ESTRUCTURA DE IMPORTACIONES POR PRINCIPALES PRODUCTOS  
ENERO - JULIO  
(Valor FOB - Millones de US\$)**

Producto	% del Total	Valor FOB acumulado	Estructura % por producto
<b>Vehículos diesel para transporte de mercancías</b>	<b>10,1</b>	<b>38,6</b>	<b>100,0%</b>
Reino Unido		26,7	69,1%
Brasil		11,8	30,7%
Otros		0,1	0,2%
<b>Tractores de carretera para semirremolques</b>	<b>9,2</b>	<b>35,3</b>	<b>100,0%</b>
Brasil		19,8	56,1%
Reino Unido		15,3	43,4%
Otros		0,2	0,5%
<b>Los demás calzados con parte superior de materia textil</b>	<b>4,7</b>	<b>18,1</b>	<b>100,0%</b>
Singapur		9,9	54,5%
Chile		7,2	39,8%
Otros		1,0	5,7%
<b>Demás partes destinadas a las máquinas (grúas)</b>	<b>4,5</b>	<b>17,2</b>	<b>100,0%</b>
Chile		11,7	68,3%
Estados Unidos		5,0	29,2%
Otros		0,4	2,5%
<b>Los demás calzados que cubran el tobillo</b>	<b>2,8</b>	<b>10,5</b>	<b>100,0%</b>
Singapur		6,9	65,6%
República Popular De China		1,4	13,0%
Otros		2,3	21,4%
<b>Manzanas frescas</b>	<b>2,1</b>	<b>8,1</b>	<b>100,0%</b>
Chile		8,1	100,0%
Otros		0,0	0,0%
<b>Radiales</b>	<b>2,0</b>	<b>7,8</b>	<b>100,0%</b>
República Popular De China		3,1	40,2%
Zonas Francas Del Perú		3,0	38,9%
Otros		1,6	20,9%
<b>Máquinas cuya superestructura pueda girar 360°</b>	<b>1,8</b>	<b>6,8</b>	<b>100,0%</b>
Países Bajos		2,7	39,5%
Estados Unidos		1,5	22,1%
Otros		2,6	38,4%
<b>Otros</b>	<b>62,8</b>	<b>240,7</b>	
<b>TOTAL</b>	<b>100,0</b>	<b>383,0</b>	

Fuente: SUNAT

Elaboración: BCRP - Sucursal Arequipa. Departamento de Estudios Económicos.



ANEXO 7

TACNA: INGRESOS RECAUDADOS POR EL GOBIERNO CENTRAL  
(Millones de soles)

	2020						2021							
	JUL	AGO	SET	OCT	NOV	DIC	ENE	FEB	MAR	ABR	MAY	JUN	JUL	
<b>I. INGRESOS TRIBUTARIOS</b>	51	51	51	46	59	63	59	53	67	65	60	66	66	<b>I. INGRESOS TRIBUTARIOS</b>
<b>1. Impuesto a los Ingresos</b>	8	7	7	8	8	9	11	7	11	16	8	9	7	<b>1. Impuesto a los Ingresos</b>
- Personas Naturales	2	2	3	3	2	3	4	3	3	3	3	3	2	- Personas Naturales
- Personas Jurídicas	4	4	4	5	5	5	7	4	5	6	4	5	5	- Personas Jurídicas
- Regularizaciones	2	1	0	0	0	0	0	0	2	6	0	1	0	- Regularizaciones
<b>2. Impuesto a la Importación</b>	6	5	4	4	6	7	5	3	5	5	5	7	6	<b>2. Impuesto a la Importación</b>
<b>3. Impuesto General a las Ventas</b>	36	37	38	32	44	46	42	41	49	42	45	48	51	<b>3. Impuesto General a las Ventas</b>
- Operaciones Internas	4	5	5	6	5	6	8	8	7	6	6	6	6	- Operaciones Internas
- Operaciones Externas	32	32	32	26	38	40	34	33	42	36	39	42	45	- Operaciones Externas
<b>4. Impuesto Selectivo al Consumo</b>	0	0	0	0	1	0	0	0	0	1	0	1	0	<b>4. Impuesto Selectivo al Consumo</b>
<b>5. Otros Ingresos Tributarios</b>	1	1	1	1	1	1	1	1	1	2	1	1	2	<b>5. Otros Ingresos Tributarios</b>
<b>II. INGR. NO TRIBUTARIOS</b>	0	0	0	0	0	0	0	0	0	0	1	1	0	<b>II. INGR. NO TRIBUTARIOS</b>
<b>INGRESOS CORRIENTES (I+II)</b>	52	51	51	46	59	63	59	53	67	66	60	67	66	<b>INGRESOS CORRIENTES (I+II)</b>

Fuente: SUNAT.

Elaboración: BCRP, Sucursal Arequipa. Departamento de Estudios Económicos.



**ANEXO 8**

**TACNA: EJECUCIÓN DE GASTOS DEL GOBIERNO NACIONAL 3/  
(Millones de soles)**

	2020						2021							
	JUL	AGO	SET	OCT	NOV	DIC	ENE	FEB	MAR	ABR	MAY	JUN	JUL	
<b>GASTOS NO FINANCIEROS</b>	<b>50</b>	<b>82</b>	<b>42</b>	<b>92</b>	<b>69</b>	<b>97</b>	<b>33</b>	<b>49</b>	<b>62</b>	<b>72</b>	<b>47</b>	<b>47</b>	<b>59</b>	<b>GASTOS NO FINANCIEROS</b>
<b>A. GASTOS CORRIENTES</b>	<b>45</b>	<b>62</b>	<b>38</b>	<b>80</b>	<b>64</b>	<b>78</b>	<b>32</b>	<b>47</b>	<b>59</b>	<b>60</b>	<b>41</b>	<b>39</b>	<b>49</b>	<b>A. GASTOS CORRIENTES</b>
1. Remuneraciones	25	21	21	22	22	25	20	20	20	19	18	19	23	1. Remuneraciones
2. Bienes y servicios	9	9	10	12	11	22	8	10	10	11	10	11	13	2. Bienes y servicios
3. Transferencias 1/	11	31	6	45	31	31	4	17	29	31	13	9	12	3. Transferencias 1/
<b>B. GASTOS DE CAPITAL</b>	<b>5</b>	<b>20</b>	<b>4</b>	<b>12</b>	<b>5</b>	<b>19</b>	<b>1</b>	<b>2</b>	<b>3</b>	<b>11</b>	<b>7</b>	<b>8</b>	<b>10</b>	<b>B. GASTOS DE CAPITAL</b>
1. Formación bruta de capital	1	7	4	9	5	19	1	2	3	11	7	8	10	1. Formación bruta de capital
2. Otros gastos de capital 2/	4	13	0	3	0	0	0	0	0	0	0	0	0	2. Otros gastos de capital 2/

1/ Incluye el pago de pensiones, donaciones, transferencias y otros gastos corrientes.

2/ Incluye donaciones y transferencias.

3/ Información actualizada al 31 de julio de 2021.

Fuente: MEF

Elaboración: BCRP, Sucursal Arequipa. Departamento de Estudios Económicos



ANEXO 9

TACNA: EJECUCIÓN DE GASTOS DEL GOBIERNO REGIONAL 3/  
(Millones de soles)

	2020						2021							
	JUL	AGO	SET	OCT	NOV	DIC	ENE	FEB	MAR	ABR	MAY	JUN	JUL	
<b>GASTOS NO FINANCIEROS</b>	<b>55</b>	<b>68</b>	<b>68</b>	<b>87</b>	<b>66</b>	<b>153</b>	<b>48</b>	<b>52</b>	<b>65</b>	<b>67</b>	<b>58</b>	<b>60</b>	<b>71</b>	<b>GASTOS NO FINANCIEROS</b>
<b>A. GASTOS CORRIENTES</b>	<b>41</b>	<b>40</b>	<b>42</b>	<b>65</b>	<b>44</b>	<b>91</b>	<b>37</b>	<b>39</b>	<b>42</b>	<b>46</b>	<b>43</b>	<b>42</b>	<b>48</b>	<b>A. GASTOS CORRIENTES</b>
1. Remuneraciones	29	27	28	30	28	47	28	28	28	30	28	29	29	1. Remuneraciones
2. Bienes y servicios	8	10	11	11	13	34	6	8	10	12	12	10	14	2. Bienes y servicios
3. Transferencias 1/	4	3	3	24	3	10	4	3	4	3	3	4	4	3. Transferencias 1/
<b>B. GASTOS DE CAPITAL</b>	<b>14</b>	<b>28</b>	<b>26</b>	<b>22</b>	<b>21</b>	<b>62</b>	<b>10</b>	<b>13</b>	<b>23</b>	<b>21</b>	<b>15</b>	<b>17</b>	<b>23</b>	<b>B. GASTOS DE CAPITAL</b>
1. Formación bruta de capital	14	27	26	22	21	62	10	13	23	21	15	17	16	1. Formación bruta de capital
2. Otros gastos de capital 2/	0	1	0	0	0	0	0	0	0	0	0	0	7	2. Otros gastos de capital 2/

1/ Incluye el pago de pensiones, donaciones, transferencias y otros gastos corrientes.

2/ Incluye donaciones y transferencias.

3/ Información actualizada al 31 de julio de 2021.

Fuente: MEF

Elaboración: BCRP, Sucursal Arequipa. Departamento de Estudios Económicos.



**ANEXO 10**

**TACNA: EJECUCIÓN DE GASTOS DE LOS GOBIERNOS LOCALES 3/  
(Millones de soles)**

	2020						2021							
	JUL	AGO	SET	OCT	NOV	DIC	ENE	FEB	MAR	ABR	MAY	JUN	JUL	
<b>GASTOS NO FINANCIEROS</b>	<b>23</b>	<b>24</b>	<b>37</b>	<b>43</b>	<b>45</b>	<b>136</b>	<b>9</b>	<b>23</b>	<b>51</b>	<b>43</b>	<b>40</b>	<b>53</b>	<b>49</b>	<b>GASTOS NO FINANCIEROS</b>
<b>A. GASTOS CORRIENTES</b>	<b>13</b>	<b>14</b>	<b>19</b>	<b>19</b>	<b>21</b>	<b>66</b>	<b>6</b>	<b>9</b>	<b>23</b>	<b>20</b>	<b>21</b>	<b>25</b>	<b>21</b>	<b>A. GASTOS CORRIENTES</b>
1. Remuneraciones	4	5	5	4	5	8	4	2	6	4	5	4	6	1. Remuneraciones
2. Bienes y servicios	9	8	13	14	15	57	3	6	17	15	15	20	15	2. Bienes y servicios
3. Transferencias 1/	1	1	1	1	1	1	0	1	1	1	1	1	1	3. Transferencias 1/
<b>B. GASTOS DE CAPITAL</b>	<b>9</b>	<b>10</b>	<b>18</b>	<b>24</b>	<b>24</b>	<b>70</b>	<b>2</b>	<b>14</b>	<b>27</b>	<b>22</b>	<b>19</b>	<b>27</b>	<b>28</b>	<b>B. GASTOS DE CAPITAL</b>
1. Formación bruta de capital	9	10	18	24	24	70	2	14	27	22	19	27	28	1. Formación bruta de capital
2. Otros gastos de capital 2/	0	0	0	0	0	0	0	0	0	0	0	0	0	2. Otros gastos de capital 2/

1/ Incluye el pago de pensiones, donaciones, transferencias y otros gastos corrientes.

2/ Incluye donaciones y transferencias.

3/ Información actualizada al 31 de julio de 2021.

Fuente: MEF

Elaboración: BCRP, Sucursal Arequipa. Departamento de Estudios Económicos.



ANEXO 11

TACNA: CRÉDITOS  
(Saldo en millones de soles)

ENTIDADES	2020						2021							ENTIDADES
	JUL	AGO	SET	OCT	NOV	DIC	ENE	FEB	MAR	ABR	MAY	JUN	JUL	
<b>I. BANCO DE LA NACIÓN</b>	76	74	74	73	72	71	70	69	69	68	67	66	65	<b>I. BANCO DE LA NACIÓN</b>
<b>II. AGROBANCO</b>	12	12	12	11	11	10	10	10	8	8	9	9	10	<b>II. AGROBANCO</b>
<b>III. BANCA MÚLTIPLE</b>	1 777	1 807	1 854	1 868	1 882	1 883	1 877	1 872	1 902	1 916	1 918	1 899	1 882	<b>III. BANCA MÚLTIPLE</b>
<b>IV. INSTIT. NO BANCARIAS</b>	988	994	1 024	1 038	1 053	1 060	1 054	1 043	1 037	1 040	1 029	1 025	1 030	<b>IV. INSTIT. NO BANCARIAS</b>
Empresas Financieras	214	213	210	211	210	207	202	195	189	185	169	167	164	Empresas Financieras
Cajas Municipales	764	773	804	818	834	845	843	840	840	846	851	850	857	Cajas Municipales
Cajas Rurales	8	8	8	8	8	8	8	8	8	8	8	8	8	Cajas Rurales
Edpymes	1	1	1	1	1	1	1	1	1	1	0	0	0	Edpymes
<b>TOTAL (I+II+III)</b>	<b>2 854</b>	<b>2 887</b>	<b>2 963</b>	<b>2 990</b>	<b>3 018</b>	<b>3 024</b>	<b>3 011</b>	<b>2 995</b>	<b>3 016</b>	<b>3 032</b>	<b>3 023</b>	<b>2 999</b>	<b>2 986</b>	<b>TOTAL (I+II+III)</b>
Moneda Nacional	2 708	2 749	2 823	2 850	2 875	2 878	2 864	2 850	2 873	2 880	2 867	2 846	2 828	Moneda Nacional
Moneda Extranjera	145	138	140	140	143	146	147	145	143	152	157	153	158	Moneda Extranjera

Fuente: SBS y AFP

Elaboración: BCRP, Sucursal Arequipa. Departamento de Estudios Económicos.



**ANEXO 12**

**TACNA: DEPÓSITOS**  
(Saldo en millones de soles)

ENTIDADES	2020						2021						ENTIDADES	
	JUL	AGO	SET	OCT	NOV	DIC	ENE	FEB	MAR	ABR	MAY	JUN		JUL
<b>I. BANCO DE LA NACIÓN</b>	335	341	342	357	360	377	380	378	375	374	372	366	379	<b>I. BANCO DE LA NACIÓN</b>
<b>II. BANCA MÚLTIPLE</b>	1 430	1 402	1 429	1 431	1 452	1 474	1 449	1 465	1 536	1 562	1 568	1 545	1 591	<b>II. BANCA MÚLTIPLE</b>
<b>III. INSTIT. NO BANCARIAS</b>	594	584	594	600	608	619	597	595	595	592	584	581	591	<b>III. INST. NO BANCARIAS</b>
Empresas Financieras	42	43	43	45	46	47	48	48	50	50	49	47	48	Empresas Financieras
Cajas Municipales	550	540	549	553	561	570	548	545	543	541	534	532	542	Cajas Municipales
Cajas Rurales	1	1	1	2	2	2	2	2	2	2	2	2	2	Cajas Rurales
<b>TOTAL (I+II+III)</b>	<b>2 358</b>	<b>2 327</b>	<b>2 365</b>	<b>2 388</b>	<b>2 420</b>	<b>2 470</b>	<b>2 426</b>	<b>2 438</b>	<b>2 505</b>	<b>2 528</b>	<b>2 524</b>	<b>2 492</b>	<b>2 561</b>	<b>TOTAL (I+II+III)</b>
Moneda Nacional	1 900	1 852	1 876	1 891	1 891	1 958	1 915	1 900	1 953	1 966	1 938	1 915	1 961	Moneda Nacional
Moneda Extranjera	459	475	489	497	529	512	511	538	552	563	586	577	600	Moneda Extranjera

Fuente: SBS y AFP

Elaboración: BCRP, Sucursal Arequipa. Departamento de Estudios Económicos.

