

BANCO CENTRAL DE RESERVA DEL PERU

SUCURSAL AREQUIPA



TACNA: Síntesis de Actividad Económica

Abril 2021¹

Departamento de Estudios Económicos

¹ En el presente informe participaron: Lizzie Jugo, Nilda Cabrera y Angel Frisancho.

ÍNDICE

Página

- RESUMEN EJECUTIVO 3**
- I. ACTIVIDAD PRODUCTIVA..... 5**
 - 1. Actividad primaria 5
 - 1.1 Sector agropecuario 5
 - 1.2 Sector pesca..... 5
 - 1.3 Sector minería 7
- II. CRÉDITOS Y DEPÓSITOS 8**
 - 1. Créditos 8
 - 2. Depósitos..... 8
- III. EJECUCIÓN DEL PRESUPUESTO DE GASTOS DEL GOBIERNO GENERAL..... 11**
 - 1. Ejecución del gasto corriente no financiero..... 11
- IV. ANEXOS 14**



RESUMEN EJECUTIVO

Principales hechos de importancia

- En abril, se registraron resultados negativos en la actividad primaria. El sector **agropecuario** decreció 27,8 por ciento; en tanto que, el sector **minería** se contrajo 10,0 por ciento. Por otra parte, en el mes de marzo, el sector **pesca** se incrementó en 898,1 por ciento.
- Con relación a los **otros indicadores de la actividad económica**, los **créditos** y **depósitos** crecieron en 15,9 y 26,9 por ciento, respectivamente; mientras que, la **inversión pública** reportó una tasa positiva de 332,9 por ciento.

Actividad primaria

- El **sector agropecuario**, se contrajo 27,8 por ciento en el periodo interanual, ante la menor producción del subsector agrícola (-30,6 por ciento) y pecuario (-3,2 por ciento). En el primer caso, se explica por las menores áreas cosechadas de cultivos orientados al mercado externo y agroindustria (-35,6 por ciento); en tanto que, en el segundo se explicó por la menor producción avícola tanto de carne como de huevos, principalmente. Entre enero y abril, el sector disminuyó 12,9 por ciento.
- El **sector pesca**, en marzo, registró un fuerte incremento de 898,1 por ciento respecto al mismo mes del año anterior, sustentado en el mayor desembarque de especies marinas para el consumo humano directo (584,6 por ciento), destinadas para la línea de fresco (506,9 por ciento), congelado (386,8 por ciento) y enlatado que creció en más de mil por ciento. En el primer trimestre del año, el sector se expandió en 52,7 por ciento.
- La **actividad minera**, reportó una caída de 10,0 por ciento respecto al mismo mes del año anterior, ante los menores niveles de producción de cobre (-7,0 por ciento), molibdeno (-13,2 por ciento), oro (-34,9 por ciento) y plata (-6,7 por ciento). En el primer cuatrimestre del presente año, el sector se contrajo 3,5 por ciento.

Otros indicadores de actividad económica

- Al término de abril, el saldo de **créditos** en la región alcanzó la suma de S/ 3 032 millones, lo que representó un alza de 15,9 por ciento frente al mismo período del año anterior, principalmente por las mayores colocaciones a empresas (28,2 por ciento) y en moneda nacional (17,3 por ciento). De otro lado, los **depósitos** registraron un incremento de 26,9 por ciento respecto su comparativo interanual, explicado por la mayor captación de depósitos de ahorro (38,1 por ciento), a la vista (43,9 por ciento) y a plazo (0,6 por ciento).
- La **inversión pública (formación bruta de capital)** sumó S/ 54 millones, lo que significó un crecimiento real interanual de 332,9 por ciento, ante la mayor ejecución de los tres niveles de Gobierno. Entre enero y abril, la inversión pública se expandió 54,9 por ciento, principalmente por la mayor ejecución de los Gobiernos locales (116,5 por ciento).

CUADRO N° 1
OTROS INDICADORES DE ACTIVIDAD ECONOMICA
 (Variación % respecto a similar mes del año anterior)

	Nov.20	Dic.20	Ene.21	Feb.21	Mar.21	Abr.21
Crédito total 1/	↑ 11,5	↑ 11,7	↑ 12,2	↑ 11,3	↑ 14,1	↑ 15,9
Depósitos 1/	↑ 25,9	↑ 23,4	↑ 19,0	↑ 19,9	↑ 26,7	↑ 26,9
Inversión Pública 2/	↑ 43,7	↑ 18,4	↓ -25,7	↓ -19,3	↑ 77,4	↑ 332,9

1/ En términos reales.

2/ En términos nominales.

Fuente: BCRP – Sucursal Arequipa, SBS, SUNAT, y MEF.

I. ACTIVIDAD PRODUCTIVA

1. Actividad primaria

1.1 Sector agropecuario

- En abril, el **sector agropecuario** registró una contracción de 27,8 por ciento, ante la menor producción agrícola (-30,6 por ciento), asociada a las menores áreas cosechadas de los cultivos dirigidos al mercado externo y agroindustria (-35,6 por ciento). En contraste, se reportó una mayor producción de cultivos dirigidos al mercado interno (24,2 por ciento). Asimismo, el subsector pecuario registró una caída de 3,2 por ciento respecto al mismo mes del año anterior. En el periodo acumulado a abril, la actividad agropecuaria se redujo 12,9 por ciento, debido a la menor producción tanto del subsector agrícola (-15,7 por ciento) como del subsector pecuario (-2,4 por ciento).

CUADRO N° 2
SECTOR AGROPECUARIO 1/
(Miles de toneladas)

Subsectores	Estructura Porcentual 2019 2/	Abril			Enero-Abril				
		2020	2021	Var.%	Contribución al crecimiento 3/	2020	2021	Var.%	Contribución al crecimiento 3/
SECTOR AGRÍCOLA	70,8			-30,6	-27,4			-15,7	-12,4
Orientada al mercado externo y agroindustria 2/	51,3	86,7	55,8	-35,6	-32,7	117,6	87,2	-25,8	-19,2
Cebolla	1,7	2,8	2,5	-11,9	-0,2	6,0	6,0	0,1	0,0
Olivo	33,3	34,0	19,3	-43,1	-29,4	40,4	26,2	-35,1	-15,0
Orégano	11,3	2,5	2,5	1,0	0,1	3,1	3,1	-0,8	-0,1
Sandía	1,5	0,7	1,5	126,4	0,3	5,8	8,2	40,2	0,4
Vid	2,1	0,1	0,1	-21,2	0,0	6,8	6,0	-12,4	-0,6
Orientada al mercado interno 2/	19,5	7,9	9,8	24,2	2,0	40,4	45,9	13,7	3,5
Alfalfa	6,7	22,9	23,8	3,9	0,0	93,6	95,6	2,2	0,1
Ají	3,4	1,5	2,8	78,3	1,5	7,3	9,9	35,5	1,7
Frijol Vainita	0,5	0,0	0,0	-	-	0,0	0,0	-	-
Maíz amiláceo	0,2	0,0	0,0	-	-	0,1	0,0	-49,2	0,0
Maíz chala	2,4	10,0	8,1	-19,1	-0,2	41,5	32,1	-22,7	-0,4
Maíz choclo	0,3	0,2	0,3	46,3	0,1	1,2	1,3	13,2	0,0
Melocotón	0,2	0,0	0,0	-	-	0,5	0,5	5,1	0,0
Papa	0,9	1,1	1,7	52,8	0,2	5,4	6,9	27,8	0,3
Pera	0,2	0,1	0,1	11,2	0,0	0,2	0,4	81,8	0,1
Pimiento	0,7	0,0	0,1	197,9	0,1	0,5	0,9	85,2	0,2
Tomate	1,3	0,7	0,6	-20,4	-0,1	3,5	4,4	27,2	0,3
Zapallo	1,1	0,3	0,3	12,9	0,0	4,9	4,6	-5,7	-0,1
SECTOR PECUARIO	29,2	11,1	10,8	-3,2	-0,3	42,8	41,8	-2,4	-0,5
Carne de ave	17,6	1,8	1,7	-2,4	-0,2	6,7	6,5	-2,6	-0,3
Carne de ovino	0,1	0,0	0,0	8,0	0,0	0,1	0,1	5,0	0,0
Carne de porcino	2,1	0,2	0,2	2,3	0,0	0,9	0,9	0,7	0,0
Carne de vacuno	1,0	0,1	0,1	7,0	0,0	0,3	0,3	4,3	0,0
Fibra Alpaca	0,3	0,0	0,0	-	-	0,0	0,0	-	-
Huevos	3,6	0,5	0,5	-2,3	0,0	1,9	1,9	-1,6	-0,1
Leche	4,4	2,0	1,8	-12,9	-0,2	8,2	7,7	-5,8	-0,2
SECTOR AGROPECUARIO	100,0			-27,8	-27,8			-12,9	-12,9

1/ Cifras preliminares.

2/ Estimado a precios de 2007.

3/ En base a la estructura de similar periodo de 2019.

Fuente: Ministerio de Agricultura y Riego y Gerencia Regional de Agricultura y Riego - Tacna.

Elaboración: BCRP - Sucursal Arequipa. Departamento de Estudios Económicos.

- El **subsector agrícola**, evidenció una contracción de 30,6 por ciento, debido a la menor producción de cultivos destinados al mercado externo y agroindustria (-35,6 por ciento), básicamente de olivo (-43,1 por ciento) y, en menor medida, de cebolla (-11,9 por ciento) y vid (-21,2 por ciento). No obstante, el resultado fue atenuado parcialmente por los mayores volúmenes de los cultivos destinados al mercado interno (24,2 por ciento), principalmente de papa (52,8 por ciento), ají (78,3 por ciento) y pimiento (197,9 por ciento).

- Entre enero y abril, la actividad agrícola reportó una caída de 15,7 por ciento, resultado de la menor producción de cultivos destinados al mercado externo y agroindustria (-25,8 por ciento), esencialmente de olivo (-35,1 por ciento) y, en menor medida de orégano (-0,8 por ciento). En tanto que, los cultivos dirigidos al mercado interno crecieron 13,7 por ciento, principalmente por la mayor producción de ají (35,5 por ciento), papa (27,8 por ciento), pimiento (85,2 por ciento) y tomate (27,2 por ciento).
- Por su parte, el **subsector pecuario** descendió 3,2 por ciento en el período interanual, por los menores volúmenes de producción de leche (-12,9 por ciento), carne de ave (-2,4 por ciento) y huevos (-2,3 por ciento), ante la menor disponibilidad de unidades para el ordeño y la saca. De igual manera, en el periodo acumulado, la actividad pecuaria se contrajo 2,4 por ciento, debido a la menor producción de carne de ave (-2,6 por ciento), leche (-5,8 por ciento) y huevos (-1,6 por ciento).
- En cuanto al avance de **siembras de la campaña actual (2020/2021)**, al cierre de abril, se registraron un total de 7 396 hectáreas instaladas, lo que representó una expansión de 8,2 por ciento respecto a las áreas sembradas en el mismo periodo de la **campaña anterior (2019/2020)**. Este resultado se explicó por las mayores áreas sembradas de cultivos permanentes y semipermanentes (42,7 por ciento), especialmente de orégano (484,0 por ciento), alfalfa (48,7 por ciento) y olivo (43,6 por ciento); entre otros. Asimismo, los cultivos transitorios crecieron 5,9 por ciento, ante la mayor siembra de ají (19,9 por ciento), sandía (47,9 por ciento), camote (44,4 por ciento), papa (15,5 por ciento), zapallo (17,0 por ciento) y maíz amiláceo (7,0 por ciento); entre otros.

CUADRO N° 3
SUPERFICIE SEMBRADA 1/
(Hectáreas)

	Campaña agrícola 2/		Variación	
	2019/2020	2020/2021	Absoluta	Porcentual
Cultivos Transitorios	6 399	6 774	375	5,9
Ají	895	1 073	178	19,9
Ají paprika	0	19	19	-
Arveja grano verde	13	23	10	76,9
Camote	178	257	79	44,4
Cebolla	321	289	-32	-10,0
Haba grano verde	59	66	7	11,9
Maíz amarillo duro	0	0	-	-
Maíz amiláceo	631	675	44	7,0
Maíz chala	2 048	1 803	-245	-12,0
Maíz choclo	134	121	-13	-9,7
Papa	362	418	56	15,5
Sandía	257	380	123	47,9
Tomate	148	177	29	19,6
Zapallo	294	344	50	17,0
Otros	1 059	1 129	70	6,6
Cultivos Permanentes y Semipermanentes	436	622	186	42,7
Alfalfa	39	58	19	48,7
Manzana	0	1	1	-
Melón	101	95	-6	-5,9
Olivo	39	56	17	43,6
Orégano	25	146	121	484,0
Vid	0	0	-	-
Otros	232	266	34	14,7
Total	6 835	7 396	561	8,2

1/ Cifras preliminares.

2/ De agosto a abril.

Fuente: Gerencia Regional de Agricultura y Riego - Tacna.

Elaboración: BCRP - Sucursal Arequipa. Departamento de Estudios Económicos.



1.2 Sector pesca

- En marzo, el **sector pesquero** creció en 898,1 por ciento respecto al mismo mes del año pasado, ante el mayor desembarque de especies marinas para el consumo humano directo (584,6 por ciento), destinadas a la línea de fresco (506,9 por ciento), tales como bonito, corvina, lorna, raya, caracol, cangrejo, choro, pulpo y otras especies; además de la mayor extracción de especies para la elaboración de congelado (386,8 por ciento) y enlatado que creció en más de mil por ciento.
- En el primer trimestre del año, la actividad pesquera registró una expansión de 52,7 por ciento con respecto al mismo periodo del año anterior, ante la mayor extracción de recursos hidrobiológicos destinados al consumo humano directo (80,8 por ciento), para su consumo en estado fresco (18,8 por ciento), de especies tales como tiburón azul, bonito, corvina, perico, cangrejo, caracol, choro y pulpo, entre otras; así como para la elaboración de congelado (720,1 por ciento) y seco (298,1 por ciento). En contraste, se reportó una menor extracción de especies para la línea de enlatado (-30,2 por ciento), que atenuó parcialmente el resultado final del sector.

CUADRO N° 4
SECTOR PESCA 1/
(Toneladas)

	Marzo			Enero - Marzo		
	2020	2021	Var. %	2020	2021	Var. %
Consumo Humano Directo	127	868	584,6	2 300	4 158	80,8
Fresco	118	719	506,9	1 868	2 218	18,8
Congelado	7	35	386,8	218	1 789	720,1
Seco	0	0	-100,0	1	2	298,1
Enlatado	1	115	3/	213	149	-30,2
SECTOR PESCA 2/			898,1			52,7

1/ Cifras preliminares.

2/ Estimado a precios del 2007

3/ Variación mayor a 1 000 por ciento

Fuente: Ministerio de la Producción – PRODUCE y Gerencia Regional de la Producción

Elaboración: BCRP - Sucursal Arequipa. Departamento de Estudios Económicos.

1.3 Sector minería

- En abril, la **actividad minera** decreció 10,0 por ciento en el periodo interanual, debido principalmente a los menores volúmenes de producción cuprífera (-7,0 por ciento) y de molibdeno (-13,2 por ciento), ante la menor recuperación del mineral en el proceso de flotación reportado por la empresa minera Southern Perú Copper (SPCC). Asimismo, coadyuvó a este resultado negativo la menor producción de oro (-34,9 por ciento) y plata (-6,7 por ciento), registrado por SPCC y MINSUR S.A. A nivel regional, Tacna se posicionó en el primer lugar en la producción de molibdeno a nivel nacional al contribuir con el 31,2 por ciento del total; en tanto que, se posicionó como el cuarto productor del metal rojo al explicar el 11,3 por ciento del total producido.

CUADRO N° 5
SECTOR MINERÍA 1/
Unidades recuperables

(Variación % real respecto a similar periodo del año anterior)

Mineral	Estructura Porcentual 2018 2/	Abril				Enero - Abril			
		2019	2020	Var. %	Contribución al crecimiento 3/	2019	2020	Var. %	Contribución al crecimiento 3/
Cobre (TMF)	69,6	17 653	16 422	-7,0	-4,3	68 272	64 872	-5,0	-3,2
Oro (KGF)	4,1	270	176	-34,9	-1,3	889	656	-26,2	-0,9
Plata (KGF)	2,4	7 664	7 147	-6,7	-0,1	29 411	28 903	-1,7	0,0
Molibdeno (TMF)	23,9	862	748	-13,2	-4,3	2 954	3 021	2,2	0,7
SECTOR MINERÍA 2/	100,0			-10,0	-10,0			-3,5	-3,5

1/ Cifras preliminares.

2/ Estimado a precios de 2007.

3/ En base a la estructura de similar periodo de 2020.

Fuente: Ministerio de Energía y Minas.

Elaboración: BCRP - Sucursal Arequipa. Departamento de Estudios Económicos.

- En el primer cuatrimestre del año, la producción minera decreció 3,5 por ciento con respecto al mismo periodo del año previo, principalmente por la menor producción cuprífera (-5,0 por ciento) reportado por la empresa SPCC y, en menor medida, por la disminución de la producción de oro (-26,2 por ciento) y plata (-1,7 por ciento), registrado por SPCC y MINSUR S.A. En contraste, creció el volumen de producción de molibdeno (2,2 por ciento) que apaciguó parcialmente el resultado final del sector. A nivel regional, Tacna mantuvo el liderazgo en la producción de molibdeno al representar el 29,7 por ciento del total nacional; mientras que, se ubicó en el quinto lugar en la producción del cobre al contribuir con el 10,9 por ciento del total.
- La inversión minera regional, entre enero y abril, sumó US\$ 67,9 millones, lo que significó un crecimiento de 81,1 por ciento respecto al mismo periodo del año anterior. Asimismo, participó del 5,2 por ciento de la inversión total nacional, ocupando el sexto lugar.

GRÁFICO N° 1
VARIACION DE LA PRODUCCIÓN MINERA
(Variación % real respecto a similar mes del año anterior)

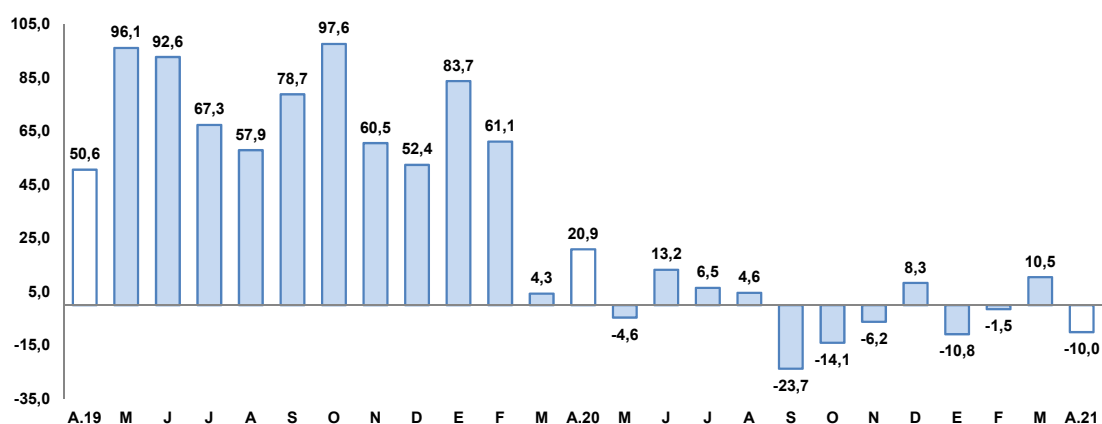

Fuente: Ministerio de Energía y Minas.
Elaboración: BCRP, Sucursal Arequipa, Departamento de Estudios Económicos

- La **cotización internacional de los principales metales**, en abril, reportó un aumento en la mayoría de los precios internacionales en el periodo intermensual. El precio promedio del cobre (US\$/TM 9 283) subió 3,1 por ciento, impulsado principalmente por el plan de inversiones en infraestructura en Estados Unidos de América, por el crecimiento en la producción de vehículos eléctricos y el debilitamiento del dólar. Por su parte, el precio promedio del zinc (ϕUS\$/lb. 128) y plomo (ϕUS\$/lb. 91), crecieron en 1,1 por ciento y 3,0 por ciento, respectivamente; mientras que, el precio de la plata (US\$/oz.tr. 26) se mantuvo estable. Finalmente, también se registró un alza en el precio promedio del oro (US\$/oz.tr. 1 758) de 2,3 por ciento, principalmente por el debilitamiento del dólar.

II. CRÉDITOS Y DEPÓSITOS

1. Créditos

- Al cierre de abril, los saldos de **créditos** sumaron S/ 3 032 millones, lo que representó un incremento de 15,9 por ciento respecto al año anterior. Según instituciones, la Banca Múltiple registró el 63,2 por ciento del total de colocaciones, presentando un crecimiento de 22,5 por ciento. Por su parte, las Instituciones no bancarias colocaron el 34,3 por ciento e incrementaron sus saldos en 8,4 por ciento ante el mayor dinamismo de las Cajas Municipales (14,9 por ciento) y Cajas Rurales (7,1 por ciento). Sin embargo, las EDPYMEs y Financieras experimentaron contracciones 31,1 y 13,8 por ciento, respectivamente. Por su parte, el Banco de la Nación concentró el 2,3 de los créditos y tuvo una caída de 13,9 por ciento respecto al año anterior. Finalmente, Agrobanco con el 0,3 por ciento de participación decreció 34,4 por ciento.

- Por **tipo de moneda**, las operaciones en soles representaron el 95,0 por ciento del total, creciendo 17,3 por ciento respecto a su comparativo interanual; mientras que, las operaciones restantes en moneda extranjera se contrajeron 4,6 por ciento. De esta manera, el **coeficiente de dolarización** fue de 5,0 por ciento, inferior en 1,1 puntos porcentuales al registrado en abril del año anterior.

CUADRO N° 6
CREDITO DIRECTO
(Saldos en millones de soles)

	Estructura % Abr-21	Abril		Var.% Nominal Abr-21 / Abr-20
		2020	2021	
Banco de la Nación 1/	2,3	79	68	-13,9
Agrobanco 2/	0,3	13	8	-34,4
Banca múltiple	63,2	1 564	1 916	22,5
Instituciones no bancarias	34,3	959	1 040	8,4
Financieras	6,1	214	185	-13,8
Cajas Municipales	27,9	736	846	14,9
Cajas Rurales	0,3	8	8	7,1
Edpymes	0,0	1	1	-31,1
Arrendamiento Financiero	0,0	0	0	-
TOTAL	100,0	2 615	3 032	15,9
Empresas	68,4	1 619	2 075	28,2
Personas	31,6	996	957	-3,9
Consumo	23,5	766	714	-6,8
Hipotecario	8,0	230	243	5,6
MN	95,0	2 456	2 880	17,3
ME	5,0	159	152	-4,6
ME (Millo.US\$)		47	40	-14,8

1/ Considera sólo los créditos de consumo e hipotecario.

2/ No considera los créditos a las demás empresas del sistema financiero.

Fuente: SBS y AFP.

Elaboración: BCRP, Sucursal Arequipa, Departamento de Estudios Económicos.

- En cuanto al **tipo de crédito**, el 68,4 por ciento del total de colocaciones se orientaron al sector empresarial, reportando un crecimiento de 28,2 por ciento; mientras que, el 31,6 por ciento de las operaciones restantes correspondieron a créditos personales, los que mostraron una caída de 3,9 por ciento respecto al año anterior, debido principalmente a los menores préstamos de consumo (-6,8 por ciento), aunque el incremento de créditos hipotecarios (5,6 por ciento) permitió atenuar parcialmente su caída.

GRAFICO N° 2
VARIACIÓN DEL CREDITO DIRECTO
(Variación % respecto a similar mes del año anterior)

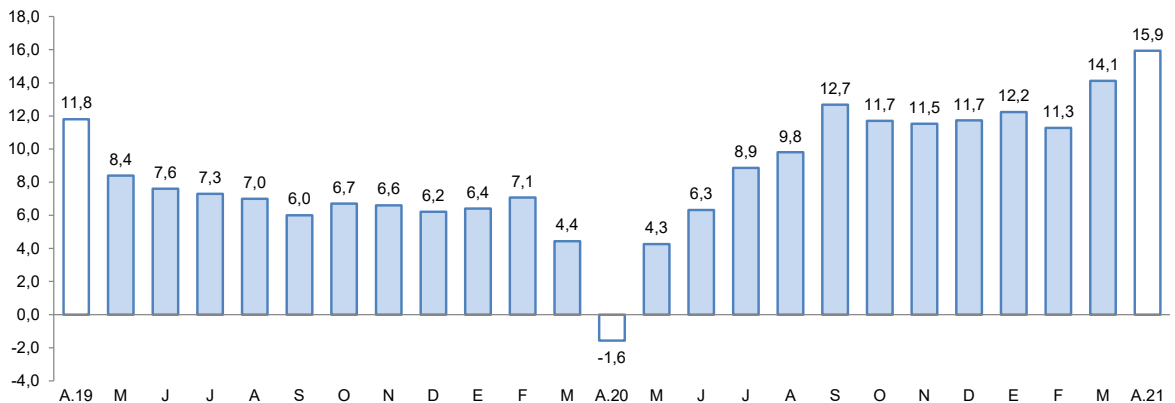

Fuente: Superintendencia de Banca, Seguros y AFP.

Elaboración: BCRP, Sucursal Arequipa, Departamento de Estudios Económicos.

- La **tasa de morosidad**, en marzo, llegó al 7,7 por ciento reportando un incremento de 1,2 puntos porcentuales respecto al periodo interanual. Las mayores tasas de morosidad las encontramos en el Agrobanco (54,8 por ciento), las EDPYMEs (24,7 por ciento), Cajas Rurales (23,8 por ciento) y Empresas Financieras (12,7 por ciento). Por otra parte, los menores índices de morosidad se reportaron en las Cajas Municipales (7,7 por ciento), la Banca Múltiple (7,2 por ciento) y el Banco de la Nación (2,2 por ciento).

GRAFICO N° 3
TASA DE MOROSIDAD 1/2/
(Porcentajes)

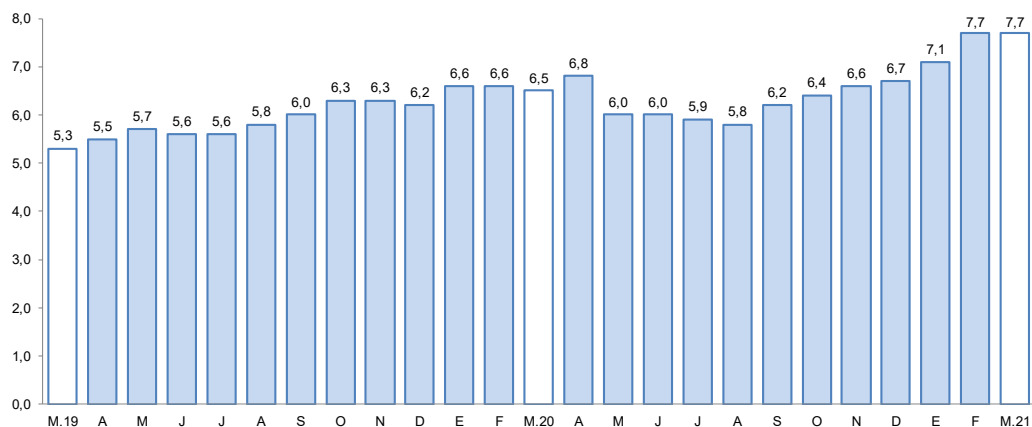

1/ Preliminar.

2/ Morosidad = (créditos vencidos + créditos en cobranza judicial) / colocaciones brutas.

Elaboración: BCRP, Sucursal Arequipa, Departamento de Estudios Económicos.

2. Depósitos

- En abril, los saldos de **depósitos** alcanzaron la suma de S/ 2 528 millones, reportando una expansión de 26,9 por ciento en el periodo interanual. A nivel de instituciones financieras, la Banca Múltiple representó el 61,8 por ciento del total de operaciones y reportó un incremento del 38,8 por ciento; las Instituciones no Bancarias captaron el 23,4 por ciento del total y crecieron 6,5 por ciento ante el mayor dinamismo de las Cajas Rurales (32,8 por ciento), Financieras (30,0 por ciento) y Cajas Municipales (4,7 por ciento). Finalmente, el Banco de la Nación tuvo una participación del 14,8 por ciento, restante y registró un crecimiento de 20,0 por ciento.

CUADRO N° 7
DEPÓSITOS
(SalDOS en millones de soles)

	Estructura %	Abril		Var.% Nominal
		Abr-21	2020	2021
Banco de la Nación	14,8	312	374	20,0
Banca múltiple	61,8	1 125	1 562	38,8
Instituciones no bancarias	23,4	556	592	6,5
Financieras	2,0	38	50	30,0
Cajas Municipales	21,4	517	541	4,7
Cajas Rurales	0,1	1	2	32,8
TOTAL	100,0	1 993	2 528	26,9
Vista	21,4	377	542	43,9
Ahorro	52,4	960	1 326	38,1
A plazo	26,1	656	660	0,6
MN	77,7	1 584	1 966	24,1
ME	22,3	409	563	37,6
ME (Mill. US\$)		121	149	22,8

Fuente: SBS y AFP

Elaboración: BCRP, Sucursal Arequipa, Departamento de Estudios Económicos.

- Por **tipo de moneda**, los depósitos en soles significaron el 77,7 por ciento del total, con un incremento de 24,1 por ciento; en tanto que, el restante de las operaciones se realizó en moneda extranjera, las que crecieron 37,6 por ciento. De esta manera, el coeficiente de dolarización fue de 22,3 por ciento, ubicándose 1,7 puntos porcentuales por encima del valor registrado en abril del año anterior.
- En cuanto a la **modalidad de captación**, los depósitos de ahorro representaron el 52,4 por ciento del total y reportaron un incremento del 38,1 por ciento; los depósitos a plazo alcanzaron el 26,1 por ciento de operaciones y crecieron 0,6 por ciento y finalmente, los depósitos a la vista representaron el 21,4 por ciento restante y obtuvieron un resultado positivo de 43,9 por ciento.

GRAFICO N° 4
VARIACIÓN DE LOS DEPOSITOS 1/
(Variación % respecto a similar mes del año anterior)

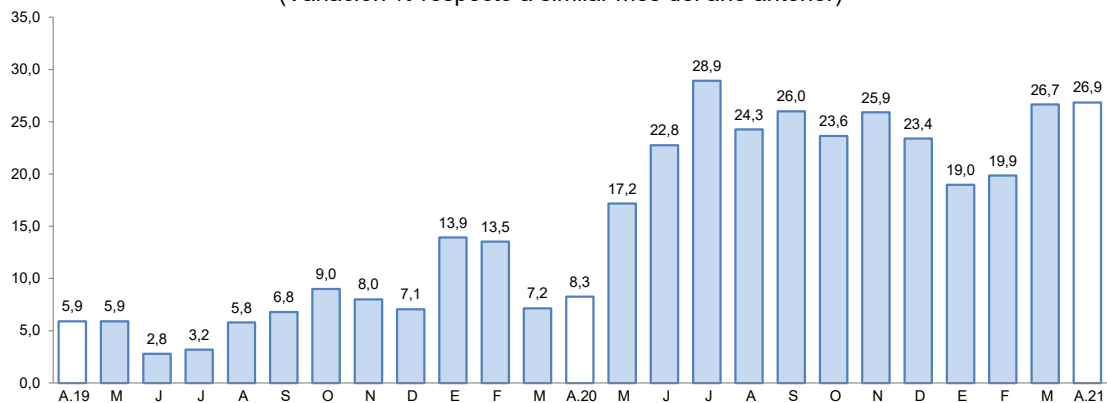

1/ Comprende Banco de la Nación, banca múltiple, cajas municipales, cajas rurales y financieras.

Fuente: Superintendencia de Banca, Seguros y AFP.

Elaboración: BCRP, Sucursal Arequipa, Departamento de Estudios Económicos.

- El ratio **colocaciones/depósitos**, en abril, fue de 1,20, ubicándose por debajo del nivel registrado en el mismo mes del año anterior (1,31).

III. EJECUCIÓN DEL PRESUPUESTO DE GASTOS DEL GOBIERNO GENERAL

1. Ejecución del gasto corriente no financiero

- En abril, los **gastos corrientes** sumaron S/ 127 millones, reflejando un crecimiento real de 16,9 por ciento en el periodo interanual, impulsado por el mayor desembolso de los tres niveles de gobierno: Gobierno nacional (3,4 por ciento), Gobierno regional (25,3 por ciento) y los Gobiernos locales (53,5 por ciento). Entre enero y abril, el gasto corriente (S/ 422 millones) se expandió 13,1 por ciento interanual, impulsado por el mayor gasto de los tres niveles de gobierno: Gobierno nacional (10,0 por ciento), Gobierno regional (16,1 por ciento) y los Gobiernos locales (15,5 por ciento).
- En abril, la **inversión pública (formación bruta de capital)** sumó S/ 54 millones, lo que representó una expansión real interanual de 332,9 por ciento, ante la mayor ejecución de los tres niveles de gobierno: Gobierno nacional (410,0 por ciento), Gobierno regional (308,2 por ciento) y los Gobiernos locales (324,0 por ciento). Entre enero y abril, de manera similar, la inversión creció 54,9 por ciento ante la mayor ejecución de los Gobiernos locales (116,5 por ciento) y, en menor medida, del Gobierno nacional (44,6 por ciento) y Gobierno regional (23,0 por ciento).
- En cuanto al avance de la inversión pública, al cierre de abril, la ejecución en la región fue de 21,5 por ciento del **PIM**, impulsado por el dinamismo del Gobierno regional de 26,9 por ciento, los Gobiernos locales con una ejecución de 22,5 por ciento y el Gobierno nacional que reportó un avance de 10,9 por ciento.

CUADRO N° 8
TACNA: EJECUCIÓN DEL GASTO CORRIENTE NO FINANCIERO 1/ 2
 (Miles de soles)

	Abril			Enero - Abril		
	2020	2021	Var.% real	2020	2021	Var.% real
I. GASTOS CORRIENTES	106	127	16,9	364	422	13,1
Gobierno nacional	57	60	3,4	177	199	10,0
Gobierno regional	36	46	25,3	138	164	16,1
Gobiernos locales	13	20	53,5	49	59	15,5
Remuneraciones	52	54	0,7	207	209	-1,4
Gobierno nacional	22	19	-14,5	83	79	-7,2
Gobierno regional	27	30	10,6	105	114	6,0
Gobiernos locales	3	4	20,8	19	16	-16,8
Bienes y Servicios	25	39	51,7	82	116	38,8
Gobierno nacional	10	11	8,0	34	39	13,0
Gobierno regional	6	12	100,9	19	36	87,1
Gobiernos locales	9	15	65,4	29	41	37,7
Transferencias 1/	29	34	16,4	75	96	25,0
Gobierno nacional	25	31	17,2	59	80	32,6
Gobierno regional	3	3	4,1	14	14	-3,2
Gobiernos locales	0	1	64,2	2	2	-2,1
II. FORMACIÓN BRUTA DE CAPITAL	12	54	332,9	95	150	54,9
Gobierno nacional	2	11	410,0	12	17	44,6
Gobierno regional	5	21	308,2	53	67	23,0
Gobiernos locales	5	22	324,0	30	66	116,5
III OTROS GASTOS DE CAPITAL 2/	0	0	-	0	0	-100,0
GASTO NO FINANCIERO TOTAL (I+II+III)	118	181	49,8	458	572	21,7
Gobierno nacional	59	72	18,4	188	216	12,1
Gobierno regional	41	67	59,8	191	231	18,1
Gobiernos locales	18	43	130,4	79	124	53,1

1/ Información actualizada al 30 de abril de 2021.

2/ Comprende la adquisición de activos no financieros.

Fuente: MEF.

Elaboración: BCRP, Sucursal Arequipa. Departamento de Estudios Económicos.

GRÁFICO N° 5
TACNA: VARIACIÓN DE LA INVERSIÓN PÚBLICA
 (Variación % real)

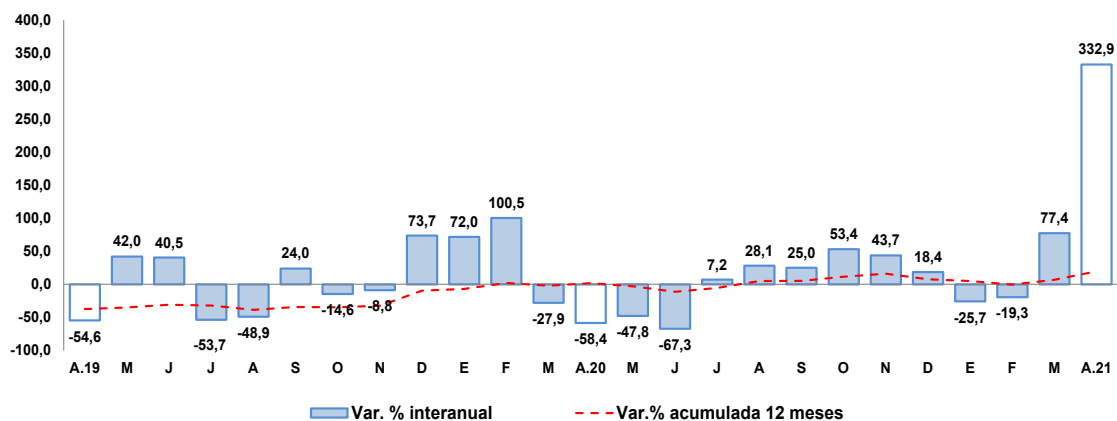

Fuente: Ministerio de Economía y Finanzas.

Elaboración: BCRP, Sucursal Arequipa, Departamento de Estudios Económicos



- Los principales proyectos que se ejecutaron en los tres niveles de gobierno fueron:

Por el **Gobierno nacional**:

- Instalación de banda ancha para la conectividad integral y desarrollo social de la Región Tacna; con una inversión de S/ 8,7 millones.
- Mejoramiento del servicio académico de pregrado de la E.P. de Artes - Fiag de la Universidad Nacional Jorge Basadre Grohmann de Tacna; por S/ 479,1 mil.
- Mejoramiento de los servicios de bienestar universitario en salud para la comunidad universitaria de la Universidad Nacional Jorge Basadre Grohmann de Tacna; con un monto de S/ 431,1 mil.
- Instalación, mejoramiento y ampliación de los servicios turísticos públicos de la estación ferrocarril Tacna - Arica, distrito y provincia de Tacna; por S/ 338,5 mil.
- Renovación de captación, línea de conducción emisor y PTAR, reparación de reservorio en el sistema de agua potable y planta de tratamiento de aguas residuales en el distrito de Ilabaya; por S/ 308,6 mil.

En el **Gobierno regional**:

- Mejoramiento del centro de convenciones Jorge Basadre Grohmann, distrito y provincia de Tacna, con una inversión de S/ 7,6 millones.
- Mejoramiento de los servicios de educación en la I.E. Champagnat, distrito y provincia de Tacna; con un monto de S/ 3,7 millones.
- Mejoramiento y ampliación de los servicios educativos del nivel secundario de la I.E. Mariscal Cáceres, distrito de Ciudad Nueva - Tacna; con S/ 1,3 millones.
- Mejoramiento del servicio institucional de la sede central del Gobierno regional de Tacna; por un monto de S/ 1,2 millones.
- Mejoramiento de los servicios técnicos, pedagógicos y administrativos de la UGEL Tacna, provincia de Tacna; con S/ 1,0 millón.

Por los **Gobiernos locales**:

- Creación del servicio de transitabilidad vehicular y peatonal en las calles de la Asociación de Vivienda Ciudad de Paz, Promuvi Viñani Ampliación I Etapa, distrito de Coronel Gregorio Albarracín Lanchipa; por S/ 1,9 millones.
- Mejoramiento del servicio de agua del sistema de conducción de riego Humalante – Escalera, distrito de Quilahuasi, provincia de Candarave; con un monto de S/ 1,1 millones.
- Creación de los servicios de agua potable y alcantarillado en la Asociación de Vivienda Taller El Triunfo, distrito de Coronel Gregorio Albarracín Lanchipa; por S/ 1,0 millón.
- Gestión del programa y otros: programa de apoyo al transporte subnacional – PATS; con un monto de inversión de S/ 804,3 mil.
- Mejoramiento y ampliación del sistema de abastecimiento de agua potable, alcantarillado y PTAR en la localidad de Challaguaya, distrito de Ticaco; por S/ 590,0 mil.

IV. ANEXOS



ANEXO 1

TACNA: PRODUCCIÓN AGROPECUARIA 1/
(Toneladas métricas)

PRODUCTOS	2020									2021				PRODUCTOS
	ABR	MAY	JUN	JUL	AGO	SET	OCT	NOV	DIC	ENE	FEB	MAR	ABR	
AGRICOLA														AGRICOLA
Cebolla	2 798	836	495	446	459	734	308	178	924	1 454	185	1 885	2 464	Cebolla
Olivo	33 999	60 970	13 604	7 800	0	0	0	0	0	0	2 200	4 653	19 338	Olivo
Orégano	2 483	1 230	229	145	146	150	1 424	2 084	571	178	185	206	2 507	Orégano
Sandia	682	0	0	0	0	0	313	2 270	2 729	3 241	2 215	1 182	1 544	Sandia
Alfalfa	22 927	23 128	22 319	20 979	20 831	21 271	21 706	21 987	23 427	23 252	24 271	24 275	23 824	Alfalfa
Aji	1 548	651	421	387	195	136	55	51	701	2 946	2 253	1 920	2 760	Aji
Maiz amiláceo	0	70	1 622	46	6	0	14	0	0	0	21	0	9	Maiz amiláceo
Maiz chala	10 020	11 164	11 293	10 565	10 947	10 803	8 842	8 379	7 558	8 456	8 115	7 416	8 107	Maiz chala
Maiz choclo	216	40	164	123	181	128	21	225	229	301	273	412	316	Maiz choclo
Papa	1 086	66	0	436	414	740	260	153	328	849	1 321	3 063	1 659	Papa
Pimiento	47	52	107	56	141	187	205	261	201	338	315	146	140	Pimiento
Tomate	719	350	343	363	584	857	622	815	825	1 442	1 451	948	572	Tomate
Vid	85	0	0	0	0	0	0	0	0	1 686	2 060	2 162	67	Vid
Zapallo	302	265	85	644	1 846	3 497	1 464	327	1 645	2 225	1 305	743	341	Zapallo
PECUARIO														PECUARIO
Carne de ave	1 765	1 758	1 695	1 739	1 759	1 465	1 679	1 513	1 700	1 741	1 465	1 617	1 722	Carne de ave
Carne de porcino	225	234	229	232	304	233	236	242	264	220	234	226	230	Carne de porcino
Carne de vacuno	75	79	75	78	81	84	83	85	93	70	79	76	80	Carne de vacuno
Huevo	516	453	505	488	475	471	482	440	465	440	453	466	504	Huevo
Leche	2 017	2 071	2 004	2 049	2 037	1 998	2 051	2 009	2 089	2 044	1 857	2 049	1 757	Leche
Otros Pecuarios														Otros Pecuarios
Carne de alpaca	17	19	19	23	25	22	18	18	21	18	18	15	18	Carne de alpaca
Carne de llama	10	10	12	13	13	12	12	11	14	8	10	10	11	Carne de llama
Carne de caprino	6	6	6	7	7	7	7	7	8	5	6	6	6	Carne de caprino
Carne de ovino	14	15	16	16	16	17	17	18	19	14	14	15	16	Carne de ovino

1/ Cifras Preliminares

Fuente: Ministerio de Desarrollo Agrario y Gerencia Regional de Agricultura y Riego - Tacna.
Elaboración: BCRP - Sucursal Arequipa. Departamento de Estudios Económicos.



ANEXO 2

**TACNA: EXTRACCIÓN DE ESPECIES HIDROBIOLÓGICAS 1/
(Toneladas métricas)**

ESPECIES	2020										2021			ESPECIES
	MAR	ABR	MAY	JUN	JUL	AGO	SET	OCT	NOV	DIC	ENE	FEB	MAR	
CHD 2/	127	194	182	201	192	212	556	1573	499	2007	2205	1085	868	CHD 2/
1. Fresco	118	168	143	129	104	165	483	1117	409	819	915	585	719	1. Fresco
2. Congelado	7	13	38	71	86	47	51	291	38	867	1271	483	35	2. Congelado
3. Seco	0	0	0	1	1	0	1	0	1	0	2	1	0	3. Seco
4. Enlatado	1	12	0	0	0	0	21	165	51	321	17	17	115	4. Enlatado

1/ Cifras preliminares

2/ Consumo Humano Directo

Fuente: Ministerio de la Producción – PRODUCE y Gerencia Regional de la Producción

Elaboración: BCRP - Sucursal Arequipa. Departamento de Estudios Económicos.

ANEXO 3

**TACNA: PRODUCCIÓN MINERA 1/
(unidades recuperables)**

PRODUCTOS	2020									2021				PRODUCTOS
	ABR	MAY	JUN	JUL	AGO	SET	OCT	NOV	DIC	ENE	FEB	MAR	ABR	
MINERÍA METÁLICA														MINERÍA METÁLICA
Cobre (TMF)	17 653	19 950	19 721	19 184	18 243	12 562	18 175	17 832	20 482	16 276	15 393	16 781	16 422	Cobre (TMF)
Oro (KGF)	270	18	345	181	186	168	235	271	301	158	150	172	176	Oro (KGF)
Plata (KGF)	7 664	9 142	9 445	9 706	8 908	5 999	8 000	8 093	9 166	7 772	6 547	7 437	7 147	Plata (KGF)
Molibdeno (TMF)	862	922	815	913	803	740	701	778	993	719	673	880	748	Molibdeno (TMF)

1/ Cifras Preliminares

Fuente: Ministerio de Energía y Minas.

Elaboración: BCRP - Sucursal Arequipa. Departamento de Estudios Económicos.



ANEXO 4

**TACNA: IMPORTACIONES 1/
(Valor FOB - Millones de US\$)**

DESCRIPCIÓN	2020									2021				DESCRIPCIÓN
	ABR	MAY	JUN	JUL	AGO	SET	OCT	NOV	DIC	ENE	FEB	MAR	ABR	
I. BIENES DE CONSUMO	3,2	5,3	13,5	20,3	16,4	14,9	17,5	17,6	18,2	12,4	11,9	16,3	17,0	I. BIENES DE CONSUMO
Bienes de Consumo no Duradero	3,1	4,6	11,4	17,9	14,4	12,8	15,2	15,3	16,1	10,9	10,4	14,5	15,2	Bienes de Consumo no Duradero
Bienes de Consumo Duradero	0,1	0,7	2,0	2,5	2,0	2,1	2,3	2,3	2,1	1,5	1,5	1,8	1,8	Bienes de Consumo Duradero
II. INSUMOS	3,7	3,1	5,3	4,9	5,8	6,2	6,5	7,8	8,0	6,5	5,6	9,5	9,8	II. INSUMOS
Combustibles, Lubricantes y Conexos	0,1	0,1	0,3	0,0	0,0	0,4	0,5	0,5	0,4	0,2	0,1	1,7	0,0	Combustibles, Lubricantes y Conexos
Materias Primas para la Agricultura	0,3	0,2	0,2	0,5	0,5	0,4	0,2	0,3	0,2	0,2	0,2	0,1	0,2	Materias Primas para la Agricultura
Materias Primas para la Industria	3,3	2,8	4,8	4,4	5,3	5,4	5,9	7,0	7,4	6,2	5,3	7,7	9,5	Materias Primas para la Industria
III. BIENES DE CAPITAL	4,7	9,7	20,3	19,7	21,8	22,6	28,0	27,7	32,2	26,6	31,2	29,4	22,6	III. BIENES DE CAPITAL
Materiales de Construcción	0,1	0,2	0,6	2,0	1,6	2,1	2,4	3,0	2,1	2,4	2,3	3,0	2,4	Materiales de Construcción
Bienes de Capital para la Agricultura	0,2	0,2	0,2	0,5	0,5	0,7	0,6	0,5	0,3	0,3	0,5	0,2	0,4	Bienes de Capital para la Agricultura
Bienes de Capital para la Industria	3,0	5,4	6,7	9,1	7,0	8,0	7,7	9,8	7,3	7,5	6,7	8,7	9,6	Bienes de Capital para la Industria
Equipos de Transporte	1,4	3,8	12,8	8,0	12,7	11,9	17,2	14,5	22,4	16,4	21,7	17,6	10,2	Equipos de Transporte
TOTAL	11,6	18,0	39,1	44,9	44,0	43,7	51,4	53,1	58,3	45,5	48,7	55,3	49,4	TOTAL

1/ Cifras preliminares

Fuente: SUNAT.

Elaboración: BCRP - Sucursal Arequipa. Departamento de Estudios Económicos.

ANEXO 5

TACNA: ESTRUCTURA DE IMPORTACIONES POR PRINCIPALES PAÍSES DE ORIGEN
ENERO - ABRIL
(Valor FOB - Millones de US\$)

País	Principales Productos	% del Total	Valor FOB acumulado	Estructura % por país
Chile		38,1	75,8	100,0%
	Demás partes destinadas a las máquinas (grúas)		4,8	6,4%
	Manzanas frescas		4,3	5,7%
	Los demás calzados con parte superior de materia textil		3,4	4,5%
	Preparaciones para concentración de minerales		3,2	4,3%
	Los demás cementos blancos, incluso coloreado		2,8	3,7%
	Bolas y artículos similares para molinos		2,5	3,3%
	Las demás partes de bombas para líquidos		2,4	3,1%
	Los demás materiales textiles de fibras acrílicas		2,3	3,0%
	Los demás abrigos de fibras sintéticas o artificiales		1,9	2,5%
	Otros		48,1	63,4%
Brasil		15,2	30,2	100,0%
	Tractores de carretera para semirremolques		12,8	42,3%
	Vehículos diesel para transporte de mercancías		8,3	27,4%
	Los demás Vehículos automóviles para transporte		3,8	12,5%
	Otros		5,4	17,8%
Reino Unido		12,4	24,7	100,0%
	Vehículos diesel para transporte de mercancías		15,0	60,8%
	Tractores de carretera para semirremolques		8,5	34,5%
	Camionetas pick-up ensambladas superior a 9,3 t		0,8	3,2%
	Otros		0,4	1,5%
Zonas Francas DeI Perú		7,3	14,5	100,0%
	Ladrillos de construcción		3,9	27,3%
	Ropas de fibras sintéticas o artificiales		2,7	18,9%
	Hidrogenosulfuro (sulfhidrato) de sodio		2,2	15,2%
	Otros		5,6	38,6%
República Popular De China		7,2	14,4	100,0%
	Radiales		2,1	14,4%
	Motocicletas y velocípedos con motor de émbolo > 50 cm ³		1,4	10,1%
	Calzas y demás artículos de calcetería de fibras sintéticas		0,7	5,1%
	Otros		10,1	70,4%
Singapur		6,3	12,6	100,0%
	Los demás calzados con parte superior de materia textil		5,1	40,7%
	Los demás calzados que cubran el tobillo		3,7	29,4%
	Prendas, las demás fibras acrílicas		0,6	5,0%
	Otros		3,1	24,9%
Otros		13,5	26,8	
TOTAL		100,0	198,9	

Fuente: SUNAT

Elaboración: BCRP - Sucursal Arequipa. Departamento de Estudios Económicos.



ANEXO 6

TACNA: ESTRUCTURA DE IMPORTACIONES POR PRINCIPALES PRODUCTOS
ENERO - ABRIL
 (Valor FOB - Millones de US\$)

Producto	% del Total	Valor FOB acumulado	Estructura % por producto
Vehículos diesel para transporte de mercancías	11,8	23,4	100,0%
Reino Unido		15,0	64,3%
Brasil		8,3	35,3%
Otros		0,1	0,4%
Tractores de carretera para semirremolques	10,8	21,4	100,0%
Brasil		12,8	59,6%
Reino Unido		8,5	39,8%
Otros		0,1	0,6%
Los demás calzados con parte superior de materia textil	4,6	9,1	100,0%
Singapur		5,1	56,1%
Chile		3,4	37,6%
Otros		0,6	6,3%
Demás partes destinadas a las máquinas (grúas)	3,8	7,6	100,0%
Chile		4,8	63,2%
Estados Unidos		2,7	35,4%
Otros		0,1	1,4%
Los demás calzados que cubran el tobillo	2,9	5,7	100,0%
Singapur		3,7	65,3%
República Popular De China		0,7	12,8%
Otros		1,2	21,9%
Radiales	2,5	5,0	100,0%
Zonas Francas Del Perú		2,1	42,8%
República Popular De China		2,1	41,2%
Otros		0,8	15,9%
Manzanas frescas	2,2	4,3	100,0%
Chile		4,3	100,0%
Otros		0,0	0,0%
Los demás Vehículos automóviles para transporte	2,0	4,0	100,0%
Brasil		3,8	94,8%
Otros		0,2	5,2%
Otros	59,5	118,4	
TOTAL	100,0	198,9	

Fuente: SUNAT

Elaboración: BCRP - Sucursal Arequipa. Departamento de Estudios Económicos.



ANEXO 7

TACNA: INGRESOS RECAUDADOS POR EL GOBIERNO CENTRAL
(Millones de soles)

	2020									2021				
	ABR	MAY	JUN	JUL	AGO	SET	OCT	NOV	DIC	ENE	FEB	MAR	ABR	
I. INGRESOS TRIBUTARIOS	21	17	31	51	51	51	46	59	63	59	53	67	65	I. INGRESOS TRIBUTARIOS
1. Impuesto a los Ingresos	9	4	6	8	7	7	8	8	9	11	7	11	16	1. Impuesto a los Ingresos
- Personas Naturales	2	2	2	2	2	3	3	2	3	4	3	3	3	- Personas Naturales
- Personas Jurídicas	3	2	3	4	4	4	5	5	5	7	4	5	6	- Personas Jurídicas
- Regularizaciones	4	0	1	2	1	0	0	0	0	0	0	2	6	- Regularizaciones
2. Impuesto a la Importación	0	1	3	6	5	4	4	6	7	5	3	5	5	2. Impuesto a la Importación
3. Impuesto General a las Ventas	11	12	22	36	37	38	32	44	46	42	41	49	42	3. Impuesto General a las Ventas
- Operaciones Internas	4	3	4	4	5	5	6	5	6	8	8	7	6	- Operaciones Internas
- Operaciones Externas	8	9	17	32	32	32	26	38	40	34	33	42	36	- Operaciones Externas
4. Impuesto Selectivo al Consumo	0	0	0	0	0	0	0	1	0	0	0	0	1	4. Impuesto Selectivo al Consumo
5. Otros Ingresos Tributarios	0	0	1	1	1	1	1	1	1	1	1	1	2	5. Otros Ingresos Tributarios
II. INGR. NO TRIBUTARIOS	0	0	0	0	0	0	0	0	0	0	0	0	0	II. INGR. NO TRIBUTARIOS
INGRESOS CORRIENTES (I+II)	21	17	31	52	51	51	46	59	63	59	53	67	66	INGRESOS CORRIENTES (I+II)

Fuente: SUNAT.

Elaboración: BCRP, Sucursal Arequipa. Departamento de Estudios Económicos.



ANEXO 8

**TACNA: EJECUCIÓN DE GASTOS DEL GOBIERNO NACIONAL 3/
(Millones de soles)**

	2020										2021				
	ABR	MAY	JUN	JUL	AGO	SET	OCT	NOV	DIC	ENE	FEB	MAR	ABR		
GASTOS NO FINANCIEROS	59	64	47	50	82	42	92	69	97	33	49	62	72	GASTOS NO FINANCIEROS	
A. GASTOS CORRIENTES	57	61	46	45	62	38	80	64	78	32	47	59	60	A. GASTOS CORRIENTES	
1. Remuneraciones	22	23	22	25	21	21	22	22	25	20	20	20	19	1. Remuneraciones	
2. Bienes y servicios	10	9	8	9	9	10	12	11	22	8	10	10	11	2. Bienes y servicios	
3. Transferencias 1/	25	29	16	11	31	6	45	31	31	4	17	29	31	3. Transferencias 1/	
B. GASTOS DE CAPITAL	2	3	1	5	20	4	12	5	19	1	2	3	11	B. GASTOS DE CAPITAL	
1. Formación bruta de capital	2	3	1	1	7	4	9	5	19	1	2	3	11	1. Formación bruta de capital	
2. Otros gastos de capital 2/	0	0	0	4	13	0	3	0	0	0	0	0	0	2. Otros gastos de capital 2/	

1/ Incluye el pago de pensiones, donaciones, transferencias y otros gastos corrientes.

2/ Incluye donaciones y transferencias.

3/ Información actualizada al 30 de abril de 2021.

Fuente: MEF

Elaboración: BCRP, Sucursal Arequipa. Departamento de Estudios Económicos

ANEXO 9

TACNA: EJECUCIÓN DE GASTOS DEL GOBIERNO REGIONAL 3/
(Millones de soles)

	2020									2021				
	ABR	MAY	JUN	JUL	AGO	SET	OCT	NOV	DIC	ENE	FEB	MAR	ABR	
GASTOS NO FINANCIEROS	41	44	42	55	68	68	87	66	153	48	52	65	67	GASTOS NO FINANCIEROS
A. GASTOS CORRIENTES	36	36	36	41	40	42	65	44	91	37	39	42	46	A. GASTOS CORRIENTES
1. Remuneraciones	27	26	25	29	27	28	30	28	47	28	28	28	30	1. Remuneraciones
2. Bienes y servicios	6	7	7	8	10	11	11	13	34	6	8	10	12	2. Bienes y servicios
3. Transferencias 1/	3	3	3	4	3	3	24	3	10	4	3	4	3	3. Transferencias 1/
B. GASTOS DE CAPITAL	5	8	6	14	28	26	22	21	62	10	13	23	21	B. GASTOS DE CAPITAL
1. Formación bruta de capital	5	8	6	14	27	26	22	21	62	10	13	23	21	1. Formación bruta de capital
2. Otros gastos de capital 2/	0	0	0	0	1	0	0	0	0	0	0	0	0	2. Otros gastos de capital 2/

1/ Incluye el pago de pensiones, donaciones, transferencias y otros gastos corrientes.

2/ Incluye donaciones y transferencias.

3/ Información actualizada al 30 de abril de 2021.

Fuente: MEF

Elaboración: BCRP, Sucursal Arequipa. Departamento de Estudios Económicos.



ANEXO 10

TACNA: EJECUCIÓN DE GASTOS DE LOS GOBIERNOS LOCALES 3/
(Millones de soles)

	2020									2021				
	ABR	MAY	JUN	JUL	AGO	SET	OCT	NOV	DIC	ENE	FEB	MAR	ABR	
GASTOS NO FINANCIEROS	18	16	18	23	24	37	43	45	136	9	23	51	43	GASTOS NO FINANCIEROS
A. GASTOS CORRIENTES	13	12	12	13	14	19	19	21	66	6	9	23	20	A. GASTOS CORRIENTES
1. Remuneraciones	3	4	4	4	5	5	4	5	8	4	2	6	4	1. Remuneraciones
2. Bienes y servicios	9	7	8	9	8	13	14	15	57	3	6	17	15	2. Bienes y servicios
3. Transferencias 1/	0	0	1	1	1	1	1	1	1	0	1	1	1	3. Transferencias 1/
B. GASTOS DE CAPITAL	5	4	6	9	10	18	24	24	70	2	14	27	22	B. GASTOS DE CAPITAL
1. Formación bruta de capital	5	4	6	9	10	18	24	24	70	2	14	27	22	1. Formación bruta de capital
2. Otros gastos de capital 2/	0	0	0	0	0	0	0	0	0	0	0	0	0	2. Otros gastos de capital 2/

1/ Incluye el pago de pensiones, donaciones, transferencias y otros gastos corrientes.

2/ Incluye donaciones y transferencias.

3/ Información actualizada al 30 de abril de 2021.

Fuente: MEF

Elaboración: BCRP, Sucursal Arequipa. Departamento de Estudios Económicos.

ANEXO 11

TACNA: CRÉDITOS
(Saldo en millones de soles)

ENTIDADES	2020									2021				ENTIDADES
	ABR	MAY	JUN	JUL	AGO	SET	OCT	NOV	DIC	ENE	FEB	MAR	ABR	
I. BANCO DE LA NACIÓN	79	78	77	76	74	74	73	72	71	70	69	69	68	I. BANCO DE LA NACIÓN
II. AGROBANCO	13	13	12	12	12	12	11	11	10	10	10	8	8	II. AGROBANCO
III. BANCA MÚLTIPLE	1 564	1 681	1 738	1 777	1 807	1 854	1 868	1 882	1 883	1 877	1 872	1 902	1 916	III. BANCA MÚLTIPLE
IV. INSTIT. NO BANCARIAS	959	954	959	988	994	1 024	1 038	1 053	1 060	1 054	1 043	1 037	1 040	IV. INSTIT. NO BANCARIAS
Empresas Financieras	214	211	214	214	213	210	211	210	207	202	195	189	185	Empresas Financieras
Cajas Municipales	736	734	736	764	773	804	818	834	845	843	840	840	846	Cajas Municipales
Cajas Rurales	8	8	8	8	8	8	8	8	8	8	8	8	8	Cajas Rurales
Edpymes	1	1	1	1	1	1	1	1	1	1	1	1	1	Edpymes
TOTAL (I+II+III)	2 615	2 726	2 787	2 854	2 887	2 963	2 990	3 018	3 024	3 011	2 995	3 016	3 032	TOTAL (I+II+III)
Moneda Nacional	2 456	2 572	2 625	2 708	2 749	2 823	2 850	2 875	2 878	2 864	2 850	2 873	2 880	Moneda Nacional
Moneda Extranjera	159	153	162	145	138	140	140	143	146	147	145	143	152	Moneda Extranjera

Fuente: SBS y AFP

Elaboración: BCRP, Sucursal Arequipa. Departamento de Estudios Económicos.



ANEXO 12

TACNA: DEPÓSITOS
(Saldo en millones de soles)

ENTIDADES	2020									2021				ENTIDADES
	ABR	MAY	JUL	JUL	AGO	SET	OCT	NOV	DIC	ENE	FEB	MAR	ABR	
I. BANCO DE LA NACIÓN	312	321	325	335	341	342	357	360	377	380	378	375	374	I. BANCO DE LA NACIÓN
II. BANCA MÚLTIPLE	1 125	1 253	1 317	1 430	1 402	1 429	1 431	1 452	1 474	1 449	1 465	1 536	1 562	II. BANCA MÚLTIPLE
III. INSTIT. NO BANCARIAS	556	575	573	594	584	594	600	608	619	597	595	595	592	III. INST. NO BANCARIAS
Empresas Financieras	38	39	40	42	43	43	45	46	47	48	48	50	50	Empresas Financieras
Cajas Municipales	517	535	532	550	540	549	553	561	570	548	545	543	541	Cajas Municipales
Cajas Rurales	1	1	1	1	1	1	2	2	2	2	2	2	2	Cajas Rurales
TOTAL (I+II+III)	1 993	2 149	2 214	2 358	2 327	2 365	2 388	2 420	2 470	2 426	2 438	2 505	2 528	TOTAL (I+II+III)
Moneda Nacional	1 584	1 737	1 768	1 900	1 852	1 876	1 891	1 891	1 958	1 915	1 900	1 953	1 966	Moneda Nacional
Moneda Extranjera	409	413	446	459	475	489	497	529	512	511	538	552	563	Moneda Extranjera

Fuente: SBS y AFP

Elaboración: BCRP, Sucursal Arequipa. Departamento de Estudios Económicos.