

BANCO CENTRAL DE RESERVA DEL PERÚ

SUCURSAL AREQUIPA



MOQUEGUA: Síntesis de Actividad Económica

Diciembre 2021¹

Departamento de Estudios Económicos

¹ En el presente informe participaron: Lizzie Jugo, Nilda Cabrera y Angel Frisancho.

ÍNDICE

	<i>Página</i>
RESUMEN EJECUTIVO	3
I. ACTIVIDAD PRODUCTIVA	5
1. Actividad primaria	5
1.1 Sector agropecuario	5
1.2 Sector pesca	6
1.3 Sector minería	7
2. Otros indicadores sectoriales	8
2.1 Sector manufactura	8
II. CRÉDITO Y DEPÓSITOS	9
1. Créditos	9
2. Depósitos	11
III. EJECUCION DEL PRESUPUESTO DE GASTOS DEL GOBIERNO GENERAL	12
1. Ejecución del gasto corriente no financiero	12
IV. ANEXOS	15

RESUMEN EJECUTIVO

Principales hechos de importancia

- En diciembre, los sectores primarios presentaron resultados mixtos. El **sector agropecuario** se contrajo 18,0 por ciento; en tanto que, los sectores **pesca** y **minería**, disminuyeron 26,4 por ciento y 2,2 por ciento.
- Con respecto a los otros **indicadores de actividad económica**, la **inversión pública** experimentó una caída de 26,1 por ciento; mientras que, el sector **manufactura** decreció 34,0 por ciento. Respecto a los indicadores financieros, los depósitos crecieron 25,1 por ciento; en tanto que, los créditos se redujeron en 6,8 por ciento.

Actividad primaria

- El **sector agropecuario** se contrajo 18,0 por ciento en el periodo interanual, ante la menor producción del subsector agrícola (-25,5 por ciento), mientras el rubro pecuario creció 15,5 por ciento. Entre enero y diciembre, el sector reportó una disminución de 10,3 por ciento, asociado al desempeño desfavorable del subsector agrícola (-12,7 por ciento), contrarrestado parcialmente por la mayor producción del subsector pecuario (3,1 por ciento).
- El **sector pesca** reportó una caída de 26,4 por ciento con relación al periodo comparativo interanual, debido al menor desembarque de recursos hidrobiológicos destinados al consumo humano directo (-40,1 por ciento), principalmente para la línea de fresco (-42,0 por ciento) y congelados (-41,6 por ciento). Entre enero y noviembre, el sector se expandió 94,5 por ciento.
- La **actividad minera** decreció 2,2 por ciento en el periodo interanual, debido a la menor producción de cobre (-1,7 por ciento), molibdeno (-4,0 por ciento) y oro (-15,9 por ciento). Por otro lado, aumentó la producción de plata (1,0 por ciento). Entre enero y diciembre, el sector evidenció un ligero avance de 0,3 por ciento.

Otros indicadores de actividad económica

- El **sector manufactura** decreció 34,0 por ciento en el periodo interanual, ante la menor producción de cátodos de cobre (-59,3 por ciento), cobre blíster (-17,2 por ciento), conservas y congelado de pescado (-33,4 por ciento) y plata refinada (-2,4 por ciento). En el periodo acumulado a diciembre, el sector reportó una disminución de 4,3 por ciento.
- Al cierre de diciembre, los **créditos** mostraron un saldo de S/ 1 556 millones, lo que representó una caída de 6,8 por ciento respecto a similar período del año anterior. Mientras que, los **depósitos** alcanzaron los S/ 1 958 millones, reflejando una variación positiva de 25,1 por ciento, con respecto al 2020.
- La **inversión pública (formación bruta de capital)**, sumó S/ 104,7 millones, reportando una contracción real de 26,1 por ciento frente a similar mes del año anterior, debido al menor dinamismo en el Gobierno regional (-43,4 por ciento) y nacional (-58,5 por ciento). Entre enero y diciembre, la inversión se expandió 19,1 por ciento.

CUADRO N° 1
OTROS INDICADORES DE ACTIVIDAD ECONOMICA
 (Variación % respecto a similar mes del año anterior)

	Jul.21	Ago.21	Set.21	Oct.21	Nov.21	Dic.21
Producción industrial 1/	6,8	9,8	12,5	-27,2	-49,4	-34,0
Crédito total 2/	7,1	7,1	-6,1	-7,3	-6,9	-6,8
Depósitos 2/	22,5	25,6	12,9	13,0	22,2	25,1
Inversión Pública 1/	14,9	41,1	-26,0	-17,0	-32,0	-26,1

1/ En términos reales

2/ En términos nominales

Fuente: BCRP – Sucursal Arequipa, SBS, SUNAT, MTPE y MEF.

I. ACTIVIDAD PRODUCTIVA

1. Actividad primaria

1.1 Sector agropecuario

- En diciembre, el **sector agropecuario** se contrajo 18,0 por ciento en el periodo interanual, debido a la menor producción del subsector agrícola (-25,5 por ciento), en tanto que, se registró mayor producción del subsector pecuario (15,5 por ciento). A diciembre, el sector reportó una disminución de 10,3 por ciento, ante el resultado negativo del subsector agrícola (-12,7 por ciento), contrarrestado parcialmente por el desempeño positivo del subsector pecuario (3,1 por ciento).

CUADRO N° 2
MOQUEGUA: SECTOR AGROPECUARIO 1/
(Miles de toneladas)

Subsectores	Estructura		Diciembre				Enero - Diciembre			
	Porcentual 2019 2/	2018	2019	Var.%	Contribución al crecimiento 3/	2018	2019	Var.%	Contribución al crecimiento 3/	
SECTOR AGRÍCOLA	79,2			-25,5	-20,8				-12,7	-10,7
Orientada al mercado externo y agroindustria 2/	22,4			-55,5	-17,3				-20,8	-5,1
Olivo	0,3	0,0	0,0	-	-	0,1	0,4	262,2	0,3	
Orégano	9,9	0,5	0,2	-67,5	-13,6	2,2	1,6	-30,4	-2,1	
Palta	5,0	0,6	0,5	-8,7	-0,4	7,7	8,0	3,4	0,2	
Vid	7,1	0,0	0,0	-	-	9,1	5,9	-34,4	-2,8	
Orientada al mercado interno 2/	56,8			-11,9	-8,2				-10,1	-7,6
Alfalfa	46,9	58,7	52,1	-11,2	-5,8	788,8	692,8	-12,2	-7,0	
Cebolla	0,7	0,1	0,1	3,3	0,0	1,6	3,0	89,0	0,5	
Chirimoya	0,2	0,0	0,0	-	-	0,3	0,2	-10,2	0,0	
Frijol grano seco	0,1	0,0	0,0	-100,0	-0,1	0,0	0,0	10,6	0,0	
Haba grano seco	0,2	0,0	0,0	-	-	0,1	0,2	2,9	0,0	
Maíz amiláceo	0,8	0,0	0,0	79,4	0,1	0,7	0,8	20,1	0,1	
Maíz Choclo	0,3	0,1	0,1	41,8	0,2	0,7	0,8	9,5	0,0	
Manzana	0,3	0,0	0,0	-	-	0,6	0,5	-15,1	0,0	
Papa	2,5	0,4	0,1	-75,3	-1,1	6,6	7,2	8,2	0,2	
Tuna	1,0	0,1	0,1	99,2	0,3	2,7	2,5	-8,7	-0,1	
SECTOR PECUARIO	20,8			15,5	2,8				3,1	0,5
Carne de ave	0,5	0,0	0,0	-0,7	0,0	0,2	0,2	-1,3	0,0	
Carne de alpaca	0,3	0,0	0,0	25,1	0,1	0,1	0,1	9,0	0,0	
Carne de ovino	0,2	0,0	0,0	-13,1	0,0	0,1	0,1	7,2	0,0	
Carne de porcino	2,6	0,1	0,2	38,5	1,1	1,1	1,2	10,6	0,3	
Carne de vacuno	3,6	0,1	0,1	13,8	0,4	0,6	0,7	12,2	0,2	
Fibra Alpaca	1,2	0,0	0,0	77,8	1,1	0,1	0,1	-24,8	-0,2	
Huevos	0,5	0,0	0,0	2,6	0,0	0,4	0,3	-2,4	0,0	
Leche	11,5	1,5	1,5	1,3	0,1	17,6	18,0	2,0	0,2	
SECTOR AGROPECUARIO	100,0			-18,0	-18,0				-10,3	-10,3

1/ Cifras preliminares.

2/ A precios de 2007.

3/ En base a la estructura de similar periodo de 2020.

Fuente: Ministerio de Desarrollo Agrario y Riego y Gerencia Regional de Agricultura y Riego - Moquegua

Elaboración: BCRP - Sucursal Arequipa. Departamento de Estudios Económicos.

- La contracción del **subsector agrícola** se explica por las menores áreas cosechadas de cultivos dirigidos al mercado externo y agroindustria (-55,5 por ciento), así como de productos destinados al mercado interno (-11,9 por ciento). En el primer grupo, se debió a la menor producción de orégano (-67,5 por ciento) y, en menor medida, de palta (-8,7 por ciento). Con respecto al segundo grupo, la caída se explica básicamente por las menores cosechas de alfalfa (-11,2 por ciento), papa (-75,3 por ciento) y la nula cosecha de frijol grano seco.
- Entre enero y diciembre, el desempeño desfavorable del subsector agrícola se debió a la menor producción tanto de cultivos dirigidos al mercado interno (-10,1 por ciento), como de aquellos destinados al mercado externo y agroindustria (-20,8 por ciento). En el primer caso, se asocia a la menor producción de alfalfa (-12,2 por ciento), tuna (-8,7 por ciento), manzana (-15,1 por ciento) y chirimoya (-10,2 por ciento), entre los principales. Con respecto al segundo caso, se explica por las menores cosechas de vid (-34,4 por ciento) y orégano (-30,4 por ciento).
- Por su parte, en diciembre, el crecimiento del **subsector pecuario** se sustentó en la mayor producción de fibra de alpaca (77,8 por ciento), carne de porcino (38,5 por

ciento), carne de vacuno (13,8 por ciento), leche (1,3 por ciento), carne de alpaca (25,1 por ciento) y huevos (2,6 por ciento), debido a la mayor disponibilidad de unidades para esquila, la saca y el ordeño en la región. Entre enero y diciembre, el resultado positivo del subsector pecuario se asocia a los mayores volúmenes de carne de porcino (10,6 por ciento), carne de vacuno (12,2 por ciento) y leche (2,0 por ciento), entre otros.

1.2 Sector pesca

- En noviembre, el **sector pesca** reportó una contracción de 26,4 por ciento en el periodo interanual, ante la menor captura de especies destinadas al consumo humano directo (-40,1 por ciento), por la menor extracción de especies para la línea de fresco (-42,0 por ciento) de especies tales como el bonito, caballa, perico, algas, entre otras; congelado (-41,6 por ciento) y enlatado (-29,3 por ciento). Por el contrario, la extracción de recursos para la línea de curado creció 42,1 por ciento, contrarrestando parcialmente el resultado final del sector.
- Entre enero y noviembre, el **sector pesquero** se expandió 94,5 por ciento respecto al mismo periodo del año 2020, principalmente por la mayor extracción de anchoveta para el consumo industrial. Asimismo, coadyuvó a este resultado positivo, el mayor desembarque de especies marinas para el consumo humano directo (15,8 por ciento), dirigido a la elaboración de enlatado (94,2 por ciento), congelado (10,1 por ciento) y fresco (7,5 por ciento), de especies tales como el tiburón azul, jurel, perico, pota y pulpo, entre otras. En contraste, la captura de especies para la línea de curado disminuyó 40,3 por ciento.

CUADRO N° 3
SECTOR PESCA 1/

	Noviembre			Enero - Noviembre		
	2020	2021	Var. %	2020	2021	Var. %
Consumo Humano Directo	4 823	2 889	-40,1	28 522	33 025	15,8
Fresco	3 829	2 222	-42,0	21 816	23 448	7,5
Congelado	293	171	-41,6	4 087	4499	10,1
Enlatado	701	495	-29,3	2 612	5074	94,2
Curado	0	1	42,1	7	4	-40,3
Consumo Humano Indirecto	0	8 076	-	0	124 151	-
SECTOR PESCA 2/			-26,4			94,5

1/ Cifras preliminares.

2/ A precios de 2007.

Fuente: Ministerio de la Producción – PRODUCE y Gerencia regional de la Producción Moquegua.

Elaboración: BCRP - Sucursal Arequipa. Departamento de Estudios Económicos.

GRÁFICO N° 1
COTIZACIÓN INTERNACIONAL DE HARINA DE PESCADO
(Hamburgo - US\$/TM)

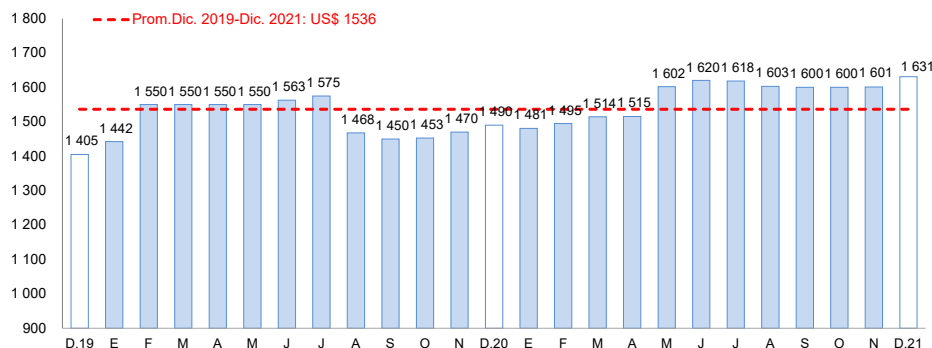

Fuente: Reuters y Bloomberg.

Elaboración: BCRP – Sucursal Arequipa. Departamento de Estudios Económicos

- En diciembre, el **precio promedio internacional de la harina de pescado** registró US\$ 1 631 por tonelada, incrementándose 9,5 por ciento en el periodo interanual; mientras que, en el periodo mensual creció en 1,9 por ciento.

1.3 Sector minería

- En diciembre, la **actividad minera** disminuyó 2,2 por ciento en el periodo interanual ante la menor producción de cobre (-1,7 por ciento), molibdeno (-4,0 por ciento) y oro (-15,9 por ciento), reportados por la empresa minera Southern Perú Copper Corporation (SPCC), ante la menor recuperación de los minerales en el proceso de flotación. Por otro lado, se registró mayor producción de plata (1,0 por ciento), que atenuó parcialmente el resultado del sector. A nivel de regiones, Moquegua ocupó el tercer lugar en la producción de molibdeno a nivel nacional, al aportar el 11,4 por ciento del total; en tanto que, se posicionó en el séptimo lugar en la producción cuprífera, al contribuir con el 7,3 por ciento del total producido.
- Entre enero y diciembre, la producción minera se expandió ligeramente 0,3 por ciento con respecto al mismo periodo del año anterior, por los mayores volúmenes de producción de cobre (0,2 por ciento) y plata (15,5 por ciento). Por otra parte, se registró una menor producción aurífera (-18,8 por ciento) y de molibdeno (-0,8 por ciento), contrarrestando parcialmente el resultado final del sector. Al cierre de 2021, Moquegua alcanzó el séptimo lugar en la producción cuprífera a nivel nacional al aportar el 7,5 por ciento; mientras que, ocupó el cuarto lugar en la producción de molibdeno a nivel nacional, al contribuir con el 12,3 por ciento del total.

CUADRO N° 4
SECTOR MINERIA 1/
Unidades recuperables

(Variación % real respecto a similar periodo del año anterior)

Mineral	Estructura Porcentual 2019 2/	Diciembre				Enero - Diciembre			
		2020	2021	Var. %	Contribución al crecimiento 3/	2020	2021	Var. %	Contribución al crecimiento 3/
Cobre (TMF)	78,6	14 183	13 937	-1,7	-1,3	157 849	158 149	0,2	0,1
Oro (KGF)	0,8	14	12	-15,9	0,0	172	139	-18,8	-0,1
Plata (KGF)	2,6	6 878	6 943	1,0	0,0	68 170	78 768	15,5	0,4
Molibdeno (TMF)	18,0	371	356	-4,0	-0,8	4 056	4 022	-0,8	-0,2
SECTOR MINERÍA 2/	100,0			-2,2	-2,2			0,3	0,3

1/ Cifras preliminares.

2/ A precios de 2007.

3/ En base a la estructura de similar periodo de 2020.

Fuente: Ministerio de Energía y Minas.

Elaboración: BCRP - Sucursal Arequipa. Departamento de Estudios Económicos.

GRÁFICO N° 2
VARIACIÓN DE LA PRODUCCIÓN MINERA
(Variación % real respecto a similar mes del año anterior)

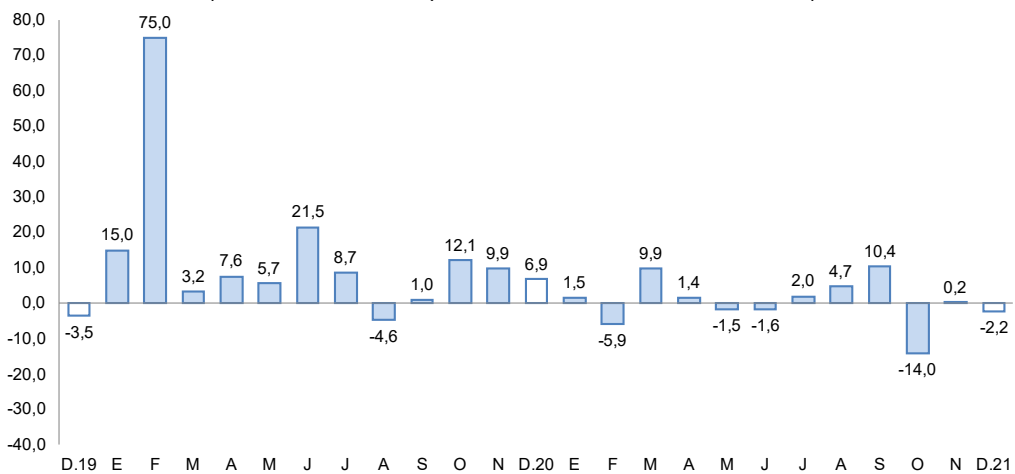

Fuente: Ministerio de Energía y Minas.

Elaboración: BCRP, Sucursal Arequipa, Departamento de Estudios Económicos.

- En el periodo acumulado a diciembre, la inversión minera en la región sumó US\$ 1 428 millones, lo que significó un incremento de 1,3 por ciento respecto a similar periodo del año previo; además, mantuvo el liderazgo de las inversiones mineras en el país al

representar el 27,3 por ciento del total invertido. Este resultado se sustentó en el avance del proyecto “Quellaveco” ejecutado por la empresa minera Anglo American Quellaveco S.A., cuya inversión se redujo en 0,1 por ciento, ante el menor desembolso dirigido al rubro planta de beneficio (-8,8 por ciento) y equipamiento minero (-72,1 por ciento).

- La **cotización internacional de los principales metales**, en diciembre, reportó en su mayoría reducciones, en el periodo intermensual. El precio promedio del cobre (US\$/TM 9 553) disminuyó 2,2 por ciento, debido a la fortaleza del dólar y al aumento de existencia en los almacenes de la Bolsa de Metales de Londres; mientras que, el precio del oro (US\$/oz.tr. 1 788) se redujo 1,8 por ciento, ante el avance de dólar. Asimismo, el precio promedio de la plata (US\$/oz.tr. 23) y el plomo (¢US\$/lb. 104) registraron una disminución del 6,8 por ciento y 1,2 por ciento, respectivamente. Por otra parte, el precio promedio del zinc (¢US\$/lb. 155) registró un incremento del 3,2 por ciento.

2. Otros indicadores sectoriales

2.1 Sector manufactura

- En diciembre, el **sector manufactura** disminuyó 34,0 por ciento en el periodo interanual, sustentado en la menor producción de cátodos de cobre (-59,3 por ciento), cobre blíster (-17,2 por ciento), conservas y congelado de pescado (-33,4 por ciento) y plata refinada (-2,4 por ciento). En contraste, se incrementó la fabricación de oro refinado (6,0 por ciento), y se registró la producción de harina y aceite de pescado, que contrarrestaron parcialmente el resultado final del sector.

CUADRO N° 5
SECTOR MANUFACTURA 1/ 2/
(Variación % real respecto a similar periodo del año anterior)

Ramas de actividad	Estructura porcentual 2019 2/	Diciembre		Enero - Diciembre	
		Var.%	Contribución 3/	Var.%	Contribución 3/
MANUFACTURA PRIMARIA					
Conservas y congelado pescado	0,1	-33,4	-0,1	-10,3	0,0
Harina y aceite de pescado	0,3	n.d	-	n.d	-
Cobre blíster	54,7	-17,2	-9,1	-10,1	-5,7
Cátodos de cobre	43,6	-59,3	-27,0	1,5	0,6
Oro refinado	0,0	6,0	0,0	-5,2	0,0
Plata refinada	1,2	-2,4	0,0	-6,2	-0,1
SECTOR MANUFACTURA	100,0	-34,0	-34,0	-4,3	-4,3

1/ Cifras preliminares.

2/ A precios de 2007.

3/ En base a la estructura de similar periodo de 2020.

Fuente: Ministerios de la Producción y de Energía y Minas

Elaboración: BCRP, Sucursal Arequipa. Departamento de Estudios Económicos.

- Al finalizar el 2021, el sector fabril se retrajo -4,3 por ciento, debido a la menor producción de cobre blíster (-10,1 por ciento), plata refinada (-6,2 por ciento), oro refinado (-5,2 por ciento) y conservas y congelado de pescado (-10,3 por ciento). Por otro lado, aumentó la producción de cátodos de cobre (1,5 por ciento) y de harina y aceite de pescado, atenuaron parcialmente el resultado final del sector.

GRÁFICO N° 3
VARIACIÓN DE LA MANUFACTURA PRIMARIA

(Variación % real respecto a similar mes del año anterior)

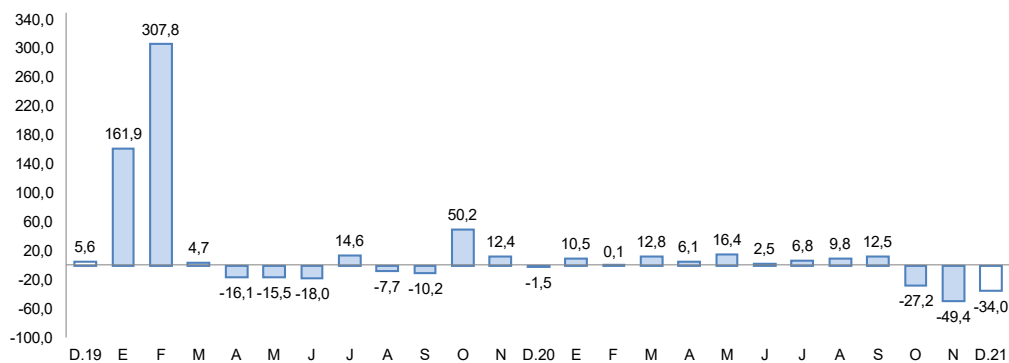

Fuente: Ministerios de la Producción y de Energía y Minas.
Elaboración: BCRP, Sucursal Arequipa, Departamento de Estudios Económicos

II. CRÉDITO Y DEPÓSITOS

3. Créditos

- Al cierre de diciembre, **los créditos** registraron un saldo de S/ 1 556 millones, lo cual representó una caída interanual de 6,8 por ciento. Según su estructura por instituciones, la Banca múltiple colocó el 63,0 por ciento del total de operaciones y presentó una caída del 13,9 por ciento, respecto al año anterior. Por su parte, las Instituciones no bancarias emitieron el 34,5 por ciento de los créditos, acumulando un crecimiento de 9,0 por ciento, como resultado de las mayores colocaciones de las Cajas Municipales (10,5 por ciento). Finalmente, el Banco de la Nación con una participación del 2,5 por ciento reportó un crecimiento del 5,4 por ciento.

CUADRO N° 6
CREDITO DIRECTO
(Saldos en millones de soles)

	Estructura % Dic-21	Diciembre		Var.% Nominal Dic-21 / Dic-20
		2020	2021	
Banco de la Nación 1/	2,5	36	38	5,4
Agrobanco 2/	0,0	0	0	-
Banca múltiple	63,0	1 139	981	-13,9
Instituciones no bancarias	34,5	493	537	9,0
Financieras	5,8	89	91	2,2
Cajas Municipales	28,7	404	446	10,5
Cajas Rurales	0,0	0	0	-
Edpymes	0,0	0	0	-
Arrendamiento Financiero	0,0	0	0	-
TOTAL	100,0	1 668	1 556	-6,8
Empresas	69,3	1 179	1 078	-8,5
Personas	30,7	489	477	-2,5
Consumo	21,9	339	340	0,4
Hipotecario	8,8	150	137	-8,8
MN	85,8	1 277	1 335	4,6
ME	14,2	392	221	-43,7
ME (Millo.US\$)		108	55	-48,9

1/ Considera sólo los créditos de consumo e hipotecario.

2/ No considera los créditos a las demás empresas del sistema financiero.

Fuente: SBS y AFP.

Elaboración: BCRP, Sucursal Arequipa. Departamento de Estudios Económicos.

- Por **tipo de moneda**, las operaciones realizadas en moneda local representaron el 85,8 por ciento del total, mostrando un crecimiento de 4,6 por ciento frente al período comparativo interanual; en tanto que, las operaciones realizadas en moneda extranjera tuvieron una caída del 43,7 por ciento; por lo cual el **coeficiente de dolarización** se

ubicó en 14,2 por ciento, 9,3 puntos porcentuales por debajo de lo reportado en diciembre de 2020.

- Con respecto al **tipo de crédito**, los créditos otorgados al sector empresarial representaron el 69,3 por ciento del total, con una disminución del 8,5 por ciento; mientras que, las colocaciones orientadas a personas reportaron el 30,7 por ciento del total, con una caída del 2,5 por ciento, asociada a los menores créditos hipotecarios (-8,8 por ciento). Por el contrario, los créditos de consumo reportaron un crecimiento interanual del 0,4 por ciento.

GRAFICO N° 4
VARIACIÓN DE LOS CRÉDITOS
(Variación % respecto a similar mes del año anterior)

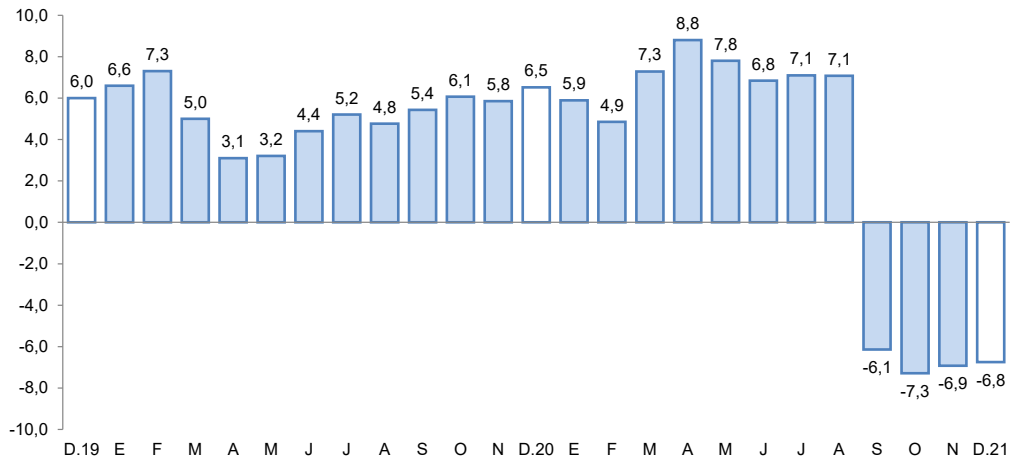

Fuente: Superintendencia de Banca, Seguros y AFP.
Elaboración: BCRP, Sucursal Arequipa, Departamento de Estudios Económicos.

- La **tasa de morosidad** en el mes de noviembre fue de 3,2 por ciento, ubicándose 0,2 puntos porcentuales sobre el nivel reportado en 2020. Las mayores tasas de morosidad correspondieron a las Cajas Municipales (3,9 por ciento) y Empresas Financieras (3,5 por ciento). Por su parte, la Banca Múltiple y el Banco de la Nación reportaron tasas de morosidad del 2,9 y 2,3 por ciento, respectivamente.

GRAFICO N° 5
TASA DE MOROSIDAD 1/2/
(Porcentaje)

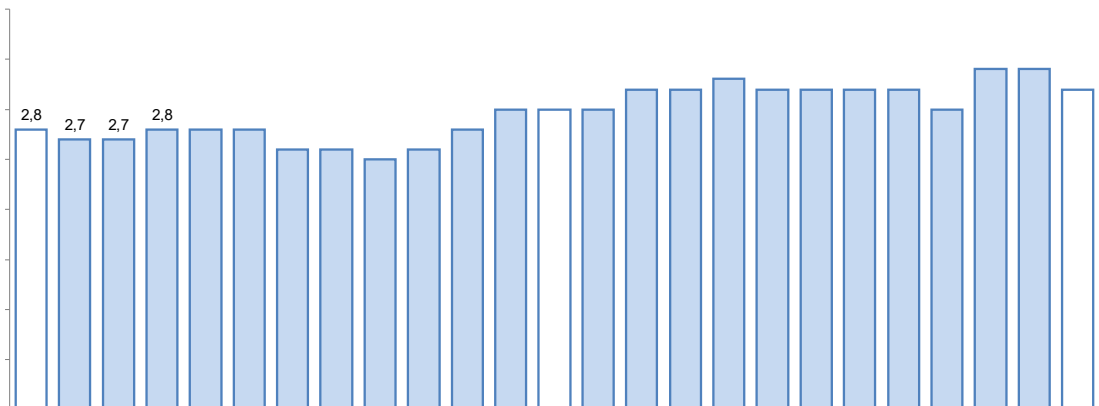

- En el mes de diciembre, los **depósitos** en la región alcanzaron los S/ 1 958 millones, lo que significó un incremento de 25,1 por ciento frente al comparativo interanual. Según el tipo de instituciones, la Banca múltiple captó el 73,7 por ciento del total de operaciones y tuvo un alza de 36,3 por ciento. Por su parte, las Instituciones no bancarias captaron el 12,7 por ciento de las operaciones y registraron una caída del 3,8 por ciento. Finalmente, el Banco de la Nación tuvo una participación del 13,6 por ciento y registró un incremento del 7,3 por ciento.

**CUADRO N° 7
DEPÓSITOS**

(Saldos en millones de soles)

	Estructura % Dic-21	Diciembre		Var.% Nominal
		2020	2021	Dic-21 / Dic-20
Banco de la Nación	13,6	248	266	7,3
Banca Múltiple	73,7	1 058	1 443	36,3
Instituciones No Bancarias	12,7	259	249	-3,8
Financieras	1,2	24	23	-4,9
Cajas Municipales	11,5	235	226	-3,7
Cajas Rurales	0,0	0	0	-
TOTAL	100,0	1 565	1 958	25,1
Vista	29,6	323	579	79,6
Ahorro	55,6	896	1 089	21,6
A plazo	14,8	346	289	-16,6
MN	70,5	1 258	1 381	9,8
ME	29,5	307	577	87,7
ME (Mill. US\$)		85	145	70,5

Fuente: SBS y AFP

Elaboración: BCRP, Sucursal Arequipa. Departamento de Estudios Económicos.

- Por **tipo de moneda**, el 70,5 por ciento del total de depósitos se realizaron en soles, con un crecimiento de 9,8 por ciento; en tanto que, los depósitos en moneda extranjera mostraron un incremento de 87,7 por ciento. Así, el **coeficiente de dolarización** se ubicó en 29,5 por ciento, 9,8 puntos porcentuales más que en noviembre de 2020.

**GRÁFICO N° 6
VARIACION DE LOS DEPÓSITOS**

(Variación % respecto a similar mes del año anterior)

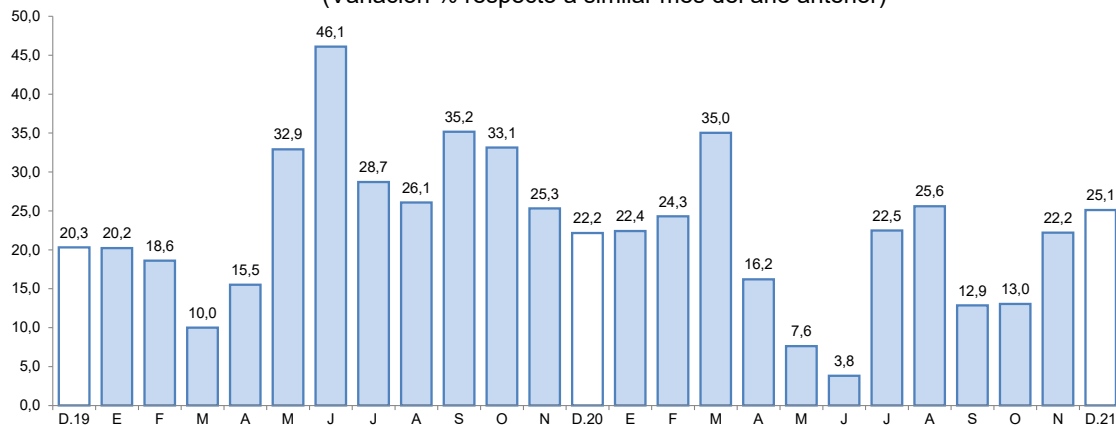

Fuente: Superintendencia de Banca, Seguros y AFP.

Elaboración: BCRP, Sucursal Arequipa, Departamento de Estudios Económicos.

- Según la **modalidad de captación**, los depósitos de ahorro tuvieron el 55,6 por ciento del total de operaciones y reportaron un incremento del 21,6 por ciento respecto al periodo comparativo interanual. Los depósitos a la vista participaron del 29,6 por ciento del total y crecieron 79,6 por ciento. Finalmente, los depósitos a plazo tuvieron una participación del 14,8 por ciento, y reportaron una caída de 16,6 por ciento.

- El **ratio colocaciones/depósitos**, en diciembre, fue de 0,79; 0,3 puntos porcentuales menos que lo registrado en el periodo comparable interanual.

III. EJECUCION DEL PRESUPUESTO DE GASTOS DEL GOBIERNO GENERAL

5. Ejecución del gasto corriente no financiero

- En diciembre, el **gasto corriente** (S/ 167,7 millones) registró una contracción real de 10,0 por ciento en el periodo interanual, sustentado en la menor ejecución presupuestal del Gobierno nacional (-21,9 por ciento) y los Gobiernos locales (-20,2 por ciento). Por el contrario, el Gobierno regional reportó un incremento del 1,9 por ciento, lo que amortiguó la caída de esta partida.
- Durante el año 2021, los **gastos corrientes** sumaron S/ 981,4 millones, reflejando un crecimiento acumulado de 0,1 por ciento, como resultado de los mayores gastos de los Gobiernos locales (28,4 por ciento) y el Gobierno regional (3,9 por ciento). En contraste, se contrajo la ejecución del Gobierno nacional (-15,6 por ciento), atenuando el resultado final del rubro.

CUADRO N° 8
MOQUEGUA: EJECUCIÓN DEL GASTO CORRIENTE NO FINANCIERO 1/2
(Millones de soles)

	Diciembre			Enero - Diciembre		
	2020	2021	Var.% real	2020	2021	Var.% real
I. GASTOS CORRIENTES	175	168	-10,0	940	981	0,1
Gobierno nacional	51	42	-21,9	373	328	-15,6
Gobierno regional	85	92	1,9	414	449	3,9
Gobiernos locales	39	33	-20,2	153	204	28,4
Remuneraciones	48	47	-8,3	397	401	-3,0
Gobierno nacional	11	12	-1,0	111	114	-1,5
Gobierno regional	31	31	-8,8	247	249	-2,9
Gobiernos locales	5	5	-20,9	39	37	-8,0
Bienes y Servicios	96	69	-32,9	334	391	12,5
Gobierno nacional	19	15	-25,2	87	87	-4,2
Gobierno regional	45	26	-44,9	139	144	-0,5
Gobiernos locales	33	28	-20,9	107	160	42,9
Transferencias 1/	31	52	59,6	209	190	-13,5
Gobierno nacional	21	16	-30,0	174	127	-30,2
Gobierno regional	9	35	283,5	29	56	83,7
Gobiernos locales	1	1	10,9	6	7	8,4
II. FORMACIÓN BRUTA DE CAPITAL	133	105	-26,1	473	586	19,1
Gobierno nacional	37	16	-58,5	159	166	1,3
Gobierno regional	42	26	-43,4	154	170	6,4
Gobiernos locales	54	63	9,6	161	250	49,0
III OTROS GASTOS DE CAPITAL 2/	0	0	-	6	9	42,9
GASTO NO FINANCIERO TOTAL (I+II+III)	308	272	-17,0	1 419	1 576	6,6
Gobierno nacional	88	59	-37,3	534	499	-10,1
Gobierno regional	127	118	-13,2	572	621	4,2
Gobiernos locales	93	96	-2,9	313	456	39,6

1/ Información actualizada al 31 de diciembre de 2021.

2/ Comprende el gasto en remuneraciones, bienes y servicios y pensiones.

Fuente: MEF

Elaboración: BCRP, Sucursal Arequipa. Departamento de Estudios Económicos.

- La **inversión pública (formación bruta de capital)** totalizó S/ 104,7 millones, lo que

significó una caída interanual del 26,1 por ciento en términos reales, ante la menor ejecución del Gobierno nacional (-58,5 por ciento) y del Gobierno regional (-43,4 por ciento).

- En el periodo acumulado a diciembre, la inversión pública sumó S/ 585,8 millones y registró una variación positiva de 19,1 por ciento, debido a la mayor ejecución del Gobierno nacional (1,3 por ciento), Gobierno regional (6,4 por ciento) y, especialmente, de los Gobiernos locales (49,0 por ciento).

GRAFICO N° 7
MOQUEGUA: VARIACION DE LA INVERSION PÚBLICA
(Variación % real)

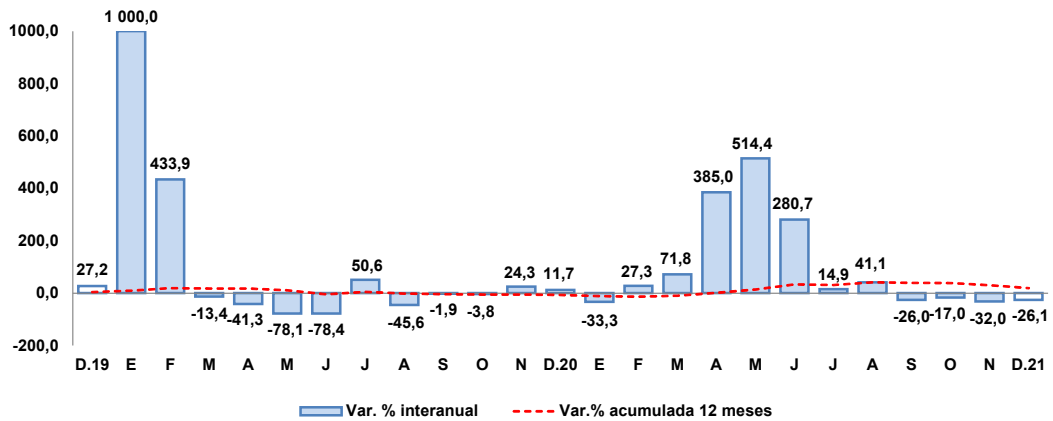

Fuente: MEF.

Elaboración: BCRP, Sucursal Arequipa, Departamento de Estudios Económicos.

- De esta manera, el avance de la inversión pública al cierre de diciembre fue del 75,1 por ciento del **Presupuesto Institucional Modificado (PIM)**. El Gobierno regional ejecutó el 90,8 por ciento; el Gobierno nacional 81,4 por ciento; mientras que los Gobiernos locales alcanzaron un 64,3 por ciento de avance.
- Finalmente, los principales proyectos que se ejecutaron en el mes de diciembre fueron:

Por el **Gobierno nacional**:

- Instalación de banda ancha para la conectividad integral y desarrollo social de Moquegua; con un monto de S/ 5,5 millones.
- Mejoramiento del servicio de formación superior de la Escuela Profesional de Ingeniería de Sistemas e Informática en la sede Ilo de la Universidad Nacional de Moquegua; con un monto de inversión de S/ 1,4 millones.
- Creación de la infraestructura e implementación de la carrera de Ingeniería de Minas de la Universidad Nacional de Moquegua, sede central; con un monto de S/ 1,3 millones.
- Mejoramiento de la carretera Carumas – Cuchumbaya – Chiriaque – Muylaque – Sijuaya – Yalaque – Matalaque – Ubinas – Logen – Santa Lucía de Salinas – Moche – Chitilia, provincias de Mariscal Nieto, Gral. Sanchez Cerro y Arequipa, departamentos de Moquegua y Arequipa; por S/1,1 millones.
- Mejoramiento de los servicios de consulta y lectura de la Biblioteca Central de la Universidad Nacional de Moquegua – Sede Ilo; por S/ 996,8 mil.

Por el **Gobierno regional:**

- Ampliación de la frontera agrícola Lomas de Ilo - Moquegua; con una inversión de S/ 3,3 millones.
- Operación y mantenimiento – Pasto Grande; por S/ 1,5 millones.
- Mejoramiento del servicio educativo en la I.E. Emblemática Almirante Miguel Grau Seminario – Sector Pampa Inalámbrica, distrito y provincia de Ilo; con un monto de S/ 1,2 millones.
- Instalación del servicio educativo modelo del nivel primaria y secundaria en el AA.HH. Vista al Mar, Pampa Inalámbrica – distrito y provincia de Ilo; con un monto de S/ 922,0 mil.
- Construcción de la red vial departamental distrital Lloque – (C.P. San Cristóbal de Torata – C.P. Huarina), distrito Matalaque – provincia Gral. Sánchez Cerro; por un monto de S/ 767,0 mil.

Por los **Gobiernos locales:**

- Reparación de superficie de rodadura en los jirones Abtao, Mirave, Junín, Callao, Ayacucho, Matara, Dos de Mayo y complementarias, distrito y provincia de Ilo; por S/ 2,4 millones.
- Mejoramiento de los sistemas de agua para consumo humano y alcantarillado en Omate y anexos del distrito de Omate, provincia Gral. Sánchez Cerro - Moquegua; con un monto de S/ 2,3 millones.
- Mejoramiento de los servicios del Camal Municipal de la ciudad de Moquegua, provincia de Mariscal Nieto; con un monto de inversión de S/ 1,9 millones.
- Mejoramiento del servicio de agua para riego en los sectores Quele Grande, Majuelo, Los Canutos, Membrillune, El Granero y los Cuaylas, anexo de Quele, distrito de Torata, provincia de Mariscal Nieto; por un monto de S/ 1,9 millones.
- Mejoramiento del servicio educativo de la I.E. N° 43016 Vitaliano Becerra Herrera, distrito de Samegua – Mariscal Nieto; con un monto de S/ 1,8 millones.

IV. ANEXOS

ANEXO 1

MOQUEGUA: PRODUCCION AGROPECUARIA 1/
(Toneladas métricas)

PRODUCTOS	2020	2021											PRODUCTOS	
	DIC	ENE	FEB	MAR	ABR	MAY	JUN	JUL	AGO	SET	OCT	NOV		DIC
AGRICOLA														AGRICOLA
Alfalfa	58705	63762	64510	63222	62335	61466	58119	56741	56051	55479	54764	44241	52141	Alfalfa
Cebolla	122	0	235	1923	316	0	0	0	0	0	29	341	126	Cebolla
Chirimoya	0	0	0	0	60	109	47	16	0	0	0	0	0	Chirimoya
Damasco	0	0	0	0	0	0	0	0	0	0	0	0	0	Damasco
Frijo grano seco	4	15	0	3	0	0	0	2	0	0	0	0	0	Frijo grano seco
Haba grano seco	0	0	0	0	9	109	0	0	7	4	11	3	8	Haba grano seco
Maíz Amilaceo	10	3	0	3	55	618	123	14	0	0	0	0	18	Maíz Amilaceo
Maíz Chala	0	0	0	0	0	0	0	0	0	0	0	0	0	Maíz Chala
Maíz Cholo	101	129	130	134	17	33	16	16	16	0	0	133	143	Maíz Cholo
Manzana	0	90	118	218	79	0	0	0	0	0	0	0	0	Manzana
Olivo	0	0	0	0	0	12	91	90	159	5	0	0	0	Olivo
Orégano	528	0	0	5	480	318	18	16	0	157	0	391	172	Orégano
Palto	575	89	281	640	878	1433	1279	814	630	576	313	557	524	Palto
Papa	437	670	1388	1613	2547	697	31	0	0	0	55	81	108	Papa
Tuna	66	159	328	578	808	51	52	0	58	77	99	112	132	Tuna
Vid	0	65	340	1314	988	1813	1383	38	0	0	0	0	6	Vid
Otros Agrícolas														Otros Agrícolas
Ají pprika	0	0	0	0	0	0	0	0	3	0	0	0	0	Ají pprika
Haba grano verde	106	22	35	129	46	68	0	0	0	0	0	4	7	Haba grano verde
Lcuma	0	13	54	64	0	0	0	0	0	0	0	0	0	Lcuma
Maíz amarillo duro	26	44	30	46	31	27	0	4	0	0	0	0	7	Maíz amarillo duro
Maíz morado	0	44	28	46	21	20	0	20	0	14	0	0	0	Maíz morado
Melocotn	5	21	56	57	9	0	0	0	0	0	0	0	0	Melocotn
Quinua	0	0	0	0	1	28	2	0	0	0	0	0	0	Quinua
Sanda	77	51	25	0	0	0	0	0	0	102	0	178	177	Sanda
Tomate	28	0	28	55	0	0	27	0	0	0	0	32	61	Tomate
Zapallo	0	0	47	174	52	0	0	20	0	0	329	275	0	Zapallo
PECUARIO														PECUARIO
Carne de ave	15	14	14	13	14	12	11	24	25	15	18	22	15	Carne de ave
Carne de alpaca	12	9	10	9	9	11	10	11	11	12	12	11	15	Carne de alpaca
Carne de ovino	7	6	6	6	4	5	6	5	6	7	7	6	6	Carne de ovino
Carne de porcino	109	100	93	102	89	102	113	101	90	83	100	105	151	Carne de porcino
Carne de vacuno	81	60	44	48	49	50	57	62	58	66	65	69	92	Carne de vacuno
Huevo	27	27	25	31	26	29	25	26	27	31	36	30	28	Huevo
Leche	1526	1521	1376	1536	1493	1532	1518	1501	1511	1458	1512	1473	1545	Leche
Otros Pecuarios														Otros Pecuarios
Carne de llama	6	5	5	5	4	4	5	5	5	5	6	6	7	Carne de llama
Carne de caprino	1	1	1	1	1	1	1	1	1	1	1	1	1	Carne de caprino
Lana	0	0	0	0	0	0	0	0	0	1	1	1	0	Lana
Fibra de alpaca	10	2	0	2	3	0	0	0	0	3	1	21	18	Fibra de alpaca
Fibra de llama	1	0	0	0	0	0	0	0	0	0	2	3	3	Fibra de llama

1/ Cifras Preliminares

Fuente: Ministerio de Desarrollo Agrario y Riego y Gerencia Regional de Agricultura y Riego - Moquegua

Elaboracin: BCRP - Sucursal Arequipa. Departamento de Estudios Econmicos.



ANEXO 2

**MOQUEGUA: EXTRACCIÓN DE ESPECIES HIDROBIOLÓGICAS 1/
(Toneladas métricas)**

ESPECIES	2020		2021											ESPECIES
	NOV	DIC	ENE	FEB	MAR	ABR	MAY	JUN	JUL	AGO	SET	OCT	NOV	
CHD 2/	4 823	6999	9 435	3 542	3267	1411	1 603	2 095	1 050	724	4308	2702	2889	CHD 2/
1. Fresco	3 829	4247	6 130	2 080	2 100	1 227	1 350	1 430	293	459	3785	2373	2222	1. Fresco
2. Congelado	293	1494	1 376	694	0	71	235	639	756	263	293	0	171	2. Congelado
3. Enlatado	701	1258	1 929	767	1 167	113	18	26	0	0	230	329	495	3. Enlatado
4. Curado	0	0	0	0	0	0	0	1	0	1	1	0	1	4. Curado
CHI 3/	0	0	0	11 297	32 588	23 507	4 676	25 759	15 643	2 158	42	406	8076	CHI 3/

1/ Cifras preliminares

2/ Consumo Humano Directo

3/ Consumo Humano Indirecto

Fuente: Ministerio de la Producción - PRODUCE.

Elaboración: BCRP - Sucursal Arequipa. Departamento de Estudios Económicos.

ANEXO 3

1/ Cifras preliminares

Fuente: Ministerio de Energía y Minas.

Elaboración: BCRP - Sucursal Arequipa. Departamento de Estudios Económicos.

ANEXO 4

MOQUEGUA: ÍNDICE DE PRODUCCIÓN MANUFACTURERA 1/
(Base 2007=100,0)

DESCRIPCIÓN	2020	2021												
	DIC	ENE	FEB	MAR	ABR	MAY	JUN	JUL	AGO	SET	OCT	NOV	DIC	
MANUFACTURA PRIMARIA	150,9	142,1	134,5	160,7	128,7	144,3	126,8	158,5	143,8	149,0	141,1	70,9	99,6	MANUFACTURA PRIMARIA
Conservas y Congelado de Pescado	514,2	444,6	251,3	2,0	33,5	235,6	303,9	339,2	252,0	14,6	0,0	45,0	342,6	Conservas y Congelado de Pescado
Harina y Aceite de Pescado	0,0	0,0	23,8	77,2	57,3	11,0	63,0	37,6	5,1	0,1	0,9	20,1	84,9	Harina y Aceite de Pescado
Cobre Blister	146,6	137,6	129,3	164,3	108,1	150,6	119,5	162,5	135,5	147,9	145,1	40,1	121,3	Cobre Blister
Cátodos de Cobre	170,6	161,8	152,2	165,2	162,9	149,2	142,7	164,6	168,3	165,1	149,1	114,9	69,5	Cátodos de Cobre
Oro Refinado	82,4	66,6	76,5	51,2	68,2	86,2	55,1	57,1	75,2	65,5	90,3	95,2	87,3	Oro Refinado
Plata Refinada	169,6	142,3	137,9	130,7	159,7	130,7	130,7	159,7	159,7	159,7	159,7	163,3	165,5	Plata Refinada

1/ Cifras preliminares

Fuente: Ministerios de la Producción y de Energía y Minas.

Elaborado: BCRP, Sucursal Arequipa. Departamento de Estudios Económicos.

ANEXO 5

**MOQUEGUA: IMPORTACIONES POR EL PUERTO DE ILO 1/
(Valor FOB - Millones de US\$)**

DESCRIPCIÓN	2020	2021												DESCRIPCIÓN
	DIC	ENE	FEB	MAR	ABR	MAY	JUN	JUL	AGO	SET	OCT	NOV	DIC	
I. BIENES DE CONSUMO	1,1	0,8	1,0	0,7	0,4	0,3	0,3	0,2	0,5	0,1	0,0	0,3	0,3	I. BIENES DE CONSUMO
Bienes de Consumo no Duradero	0,8	0,6	0,8	0,4	0,4	0,2	0,0	0,1	0,4	0,0	0,0	0,2	0,2	Bienes de Consumo no Duradero
Bienes de Consumo Duradero	0,3	0,2	0,2	0,3	0,0	0,0	0,3	0,1	0,2	0,1	0,0	0,1	0,1	Bienes de Consumo Duradero
II. INSUMOS	15,0	21,5	12,3	15,2	15,5	23,7	15,6	21,6	23,8	13,7	16,8	25,5	40,0	II. INSUMOS
Combustibles, Lubricantes y Conexos	10,0	12,0	5,3	8,6	7,5	19,1	8,2	13,6	11,7	8,8	9,6	12,0	16,3	Combustibles, Lubricantes y Conexos
Materias Primas para la Agricultura	0,0	3,5	2,9	0,0	3,5	4,0	0,0	3,1	7,7	0,0	3,2	7,7	17,0	Materias Primas para la Agricultura
Materias Primas para la Industria	5,0	6,1	4,0	6,6	4,5	0,7	7,4	4,9	4,4	4,8	4,1	5,8	6,8	Materias Primas para la Industria
III. BIENES DE CAPITAL	27,1	8,0	31,7	13,0	8,7	13,4	15,2	47,4	16,7	10,8	21,3	11,6	36,1	III. BIENES DE CAPITAL
Materiales de Construcción	3,4	1,2	0,3	0,3	0,3	0,0	0,1	0,1	0,2	0,3	0,0	0,2	6,2	Materiales de Construcción
Bienes de Capital para la Agricultura	0,0	0,0	0,0	2,1	0,0	0,0	0,0	0,0	0,0	0,0	0,0	0,0	0,9	Bienes de Capital para la Agricultura
Bienes de Capital para la Industria	21,2	2,1	22,7	4,6	0,3	7,7	3,7	32,7	6,7	1,0	5,5	1,0	1,5	Bienes de Capital para la Industria
Equipos de Transporte	2,6	4,8	8,8	5,9	8,1	5,7	11,4	14,6	9,7	9,5	15,8	10,4	27,4	Equipos de Transporte
TOTAL	43,2	30,4	44,9	28,9	24,6	37,4	31,1	69,3	41,1	24,6	38,1	37,5	76,4	TOTAL

1/ Cifras preliminares

Fuente: SUNAT.

Elaboración: BCRP - Sucursal Arequipa. Departamento de Estudios Económicos.

ANEXO 6

**MOQUEGUA: ESTRUCTURA DE IMPORTACIONES POR PRINCIPALES PAÍSES DE ORIGEN
ENERO - DICIEMBRE
(Valor FOB - Millones de US\$)**

País	Principales Productos	% del Total	Valor FOB acumulado	Estructura % por país
Estados Unidos		51,6	249,9	100,0%
	Diesel B5, con un contenido de azufre <= 50 ppm		122,7	49,1%
	Los demás trigos		43,4	17,4%
	Máquinas cuya superestructura pueda girar 360°		39,6	15,9%
	Los demás aceites de petróleo o de mineral bituminoso		6,6	2,6%
	Tractores de orugas		3,0	1,2%
	Los demás aparatos elevadores o transportadores		2,7	1,1%
	Las demás partes de maquinas y aparatos		1,5	0,6%
	Útiles de perforación o sondeo: brocas		1,3	0,5%
	Otros		29,1	11,6%
Suiza		14,3	69,2	100,0%
	Abonos con nitrógeno inferior o igual a 34.5%		52,4	75,8%
	Volquetes automotores		15,9	22,9%
	Otros		0,9	1,3%
Francia		12,2	59,1	100,0%
	Neumáticos utilizados para la construcción, minería		59,0	99,9%
	Correas transportadoras: reforzadas con materia textil		0,1	0,1%
	Otros		0,0	0,0%
Japón		9,8	47,6	100,0%
	Neumáticos utilizados para la construcción, minería		46,7	98,0%
	Otros		1,0	2,0%
Perú		3,4	16,7	100,0%
	Máquinas de perforación autopropulsadas		15,5	92,6%
	Otros		1,2	7,4%
Alemania		1,5	7,2	100,0%
	Los demás aparatos elevadores o transportadores		7,2	99,6%
	Otros		0,0	0,4%
Rusia		1,3	6,1	100,0%
	Los demás tubos y perfiles huecos		6,1	100,0%
	Otros		0,0	0,0%
Otros		5,8	28,3	
Total		100,0	484,1	

Fuente: SUNAT

Elaboración: BCRP - Sucursal Arequipa. Departamento de Estudios Económicos

ANEXO 7

MOQUEGUA: IMPORTACIONES POR PRINCIPALES PRODUCTOS
ENERO - DICIEMBRE
(Valor FOB - Millones de US\$)

Producto	% del Total	Valor FOB acumulado	Estructura % por producto
Diesel B5, con un contenido de azufre <= 50 ppm	25,3	122,7	100,0%
Estados Unidos		122,7	100,0%
Otros		0,0	0,0%
Neumáticos utilizados para la construcción, minería	22,4	108,6	100,0%
Francia		59,0	54,4%
Japón		46,7	43,0%
Otros		2,9	2,7%
Abonos con nitrógeno inferior o igual a 34.5%	10,8	52,4	100,0%
Suiza		52,4	100,0%
Otros		0,0	0,0%
Los demás trigos	9,0	43,4	100,0%
Estados Unidos		43,4	100,0%
Otros		0,0	0,0%
Máquinas cuya superestructura pueda girar 360°	8,2	39,6	100,0%
Estados Unidos		39,6	100,0%
Otros		0,0	0,0%
Volquetes automotores	3,3	15,9	100,0%
Suiza		15,9	100,0%
Otros		0,0	0,0%
Máquinas de perforación autopropulsadas	3,2	15,5	100,0%
Perú		15,5	100,0%
Otros		0,0	0,0%
Otros	17,8	86,0	
TOTAL	100,0	484,1	

Fuente: SUNAT

Elaboración: BCRP - Sucursal Arequipa. Departamento de Estudios Económicos.

ANEXO 8

MOQUEGUA: INGRESOS RECAUDADOS POR EL GOBIERNO CENTRAL
(Millones de soles)

	2020	2021												
	DIC	ENE	FEB	MAR	ABR	MAY	JUN	JUL	AGO	SEP	OCT	NOV	DIC	
I. INGRESOS TRIBUTARIOS	43	57	24	51	40	52	43	50	57	44	38	42	72	I. INGRESOS TRIBUTARIOS
1. Impuesto a los Ingresos	4	7	4	5	9	5	5	5	5	5	5	5	8	1. Impuesto a los ingresos
- Personas Naturales	2	3	2	2	2	2	2	2	2	2	2	2	3	- Personas naturales
- Personas Jurídicas	2	4	2	2	2	2	3	3	2	3	3	3	5	- Personas jurídicas
- Regularizaciones	0	0	0	1	4	1	0	0	0	0	0	0	0	- Regularizaciones
2. Impuesto a la Importación	0	0	0	0	0	0	0	0	0	0	0	0	0	2. Impuesto a la importación
3. Impuesto General a las Ventas	33	32	18	39	23	29	30	33	42	37	25	29	54	3. Impuesto general a las ventas
- Operaciones Internas	6	8	5	5	8	5	8	7	7	7	7	6	10	- Operaciones internas
- Operaciones Externas	27	24	13	34	15	24	23	26	35	30	18	23	43	- Operaciones externas
4. Impuesto Selectivo al Consumo	4	17	0	5	7	17	5	11	8	0	7	6	8	4. Impuesto selectivo al consumo
5. Otros Ingresos Tributarios	1	1	1	1	1	1	1	1	2	2	1	1	2	5. Otros ingresos tributarios
II. INGR. NO TRIBUTARIOS	0	0	0	0	0	0	1	0	0	0	0	0	1	II. INGR. NO TRIBUTARIOS
INGRESOS CORRIENTES (I+II)	44	58	24	51	40	53	44	50	57	44	38	43	73	INGRESOS CORRIENTES (I+II)

Fuente: SUNAT.

Elaboración: BCRP, Sucursal Arequipa. Departamento de Estudios Económicos.

ANEXO 9

MOQUEGUA: EJECUCIÓN DE GASTOS DEL GOBIERNO NACIONAL /3
(Millones de soles)

	2020	2021												
	DIC	ENE	FEB	MAR	ABR	MAY	JUN	JUL	AGO	SET	OCT	NOV	DIC	
GASTOS NO FINANCIEROS	88	25	43	33	62	32	37	50	37	41	44	38	59	GASTOS NO FINANCIEROS
A. GASTOS CORRIENTES	51	17	24	25	30	22	21	34	22	34	29	28	42	A. GASTOS CORRIENTES
1. Remuneraciones	11	9	9	9	9	10	9	11	8	10	9	10	12	1. Remuneraciones
2. Bienes y servicios	19	4	6	6	7	6	7	7	7	7	7	9	15	2. Bienes y servicios
3. Transferencias 1/	21	4	10	10	14	5	6	16	7	17	13	9	16	3. Transferencias 1/
B. GASTOS DE CAPITAL	37	8	19	8	32	10	16	16	14	7	13	10	16	B. GASTOS DE CAPITAL
1. Formación bruta de capital	37	8	19	8	32	10	16	16	14	7	13	8	16	1. Formación bruta de capital
2. Otros gastos de capital 2/	0	0	0	0	0	0	0	0	0	0	0	2	0	2. Otros gastos de capital 2/

1/ Incluye el pago de pensiones, donaciones, transferencias y otros gastos corrientes.

2/ Incluye donaciones y transferencias.

3/ Información actualizada al 31 de diciembre de 2021.

Fuente: MEF

Elaboración: BCRP, Sucursal Arequipa. Departamento de Estudios Económicos.

ANEXO 10

MOQUEGUA: GASTOS NO FINANCIEROS DEL GOBIERNO REGIONAL 3/
(Millones de soles)

	2020	2021												
	DIC	ENE	FEB	MAR	ABR	MAY	JUN	JUL	AGO	SET	OCT	NOV	DIC	
GASTOS NO FINANCIEROS	127	29	33	46	51	45	50	56	48	50	47	49	118	GASTOS NO FINANCIEROS
A. GASTOS CORRIENTES	85	26	27	32	33	31	33	36	33	38	33	37	92	A. GASTOS CORRIENTES
1. Remuneraciones	31	20	18	19	20	19	20	21	20	19	20	23	31	1. Remuneraciones
2. Bienes y servicios	45	5	7	11	11	10	12	13	11	12	12	13	26	2. Bienes y servicios
3. Transferencias 1/	9	1	1	2	1	1	1	2	1	7	1	1	35	3. Transferencias 1/
B. GASTOS DE CAPITAL	42	3	7	14	18	14	17	20	15	10	14	13	26	B. GASTOS DE CAPITAL
1. Formación bruta de capital	42	3	7	14	18	14	17	20	15	10	14	13	26	1. Formación bruta de capital
2. Otros gastos de capital 2/	0	0	0	0	0	0	0	0	0	0	0	0	0	2. Otros gastos de capital 2/

1/ Incluye el pago de pensiones, donaciones, transferencias y otros gastos corrientes.

2/ Incluye donaciones y transferencias.

3/ Información actualizada al 31 de diciembre de 2021.

Fuente: MEF

Elaboración: BCRP, Sucursal Arequipa. Departamento de Estudios Económicos.

ANEXO 11

**MOQUEGUA: GASTOS NO FINANCIEROS DE LOS GOBIERNOS LOCALES 3/
(Millones de soles)**

	2020	2021												
	DIC	ENE	FEB	MAR	ABR	MAY	JUN	JUL	AGO	SET	OCT	NOV	DIC	
GASTOS NO FINANCIEROS	93	8	20	48	32	39	33	36	35	36	34	39	96	GASTOS NO FINANCIEROS
A. GASTOS CORRIENTES	39	5	11	26	15	16	14	19	16	19	14	16	33	A. GASTOS CORRIENTES
1. Remuneraciones	5	3	3	3	3	3	3	4	3	3	3	3	5	1. Remuneraciones
2. Bienes y servicios	33	2	7	22	12	12	11	14	13	16	11	12	28	2. Bienes y servicios
3. Transferencias 1/	1	0	0	1	1	1	0	1	1	1	0	1	1	3. Transferencias 1/
B. GASTOS DE CAPITAL	54	3	10	22	16	21	19	18	19	17	20	23	63	B. GASTOS DE CAPITAL
1. Formación bruta de capital	54	3	10	22	16	21	19	18	19	17	20	23	63	1. Formación bruta de capital
2. Otros gastos de capital 2/	0	0	0	0	0	0	0	0	0	0	0	0	0	2. Otros gastos de capital 2/

1/ Incluye el pago de pensiones, donaciones, transferencias y otros gastos corrientes.

2/ Incluye donaciones y transferencias.

3/ Información actualizada al 31 de diciembre de 2021.

Fuente: MEF

Elaboración: BCRP, Sucursal Arequipa. Departamento de Estudios Económicos.

ANEXO 12

MOQUEGUA: CRÉDITOS
(Saldo en millones de soles)

ENTIDADES FINANCIERAS	2020	2021												
	DIC	ENE	FEB	MAR	ABR	MAY	JUN	JUL	AGO	SET	OCT	NOV	DIC	
I. BANCO DE LA NACIÓN	36	36	36	35	35	35	35	35	35	36	36	36	38	I. BANCO DE LA NACIÓN
II. AGROBANCO	0	0	0	0	0	0	0	0	0	0	0	0	0	II. AGROBANCO
III. BANCA MÚLTIPLE	1 139	1 131	1 134	1 150	1 150	1 152	1 153	1 169	1 174	976	973	982	981	III. BANCA MÚLTIPLE
IV. INST.NO BANCARIAS	493	491	489	492	494	498	499	501	510	517	516	523	537	IV. INST.NO BANCARIAS
Empresas Financieras	89	88	87	87	86	86	85	85	85	85	80	82	91	Empresas Financieras
Cajas Municipales	404	402	402	405	409	412	414	417	424	432	436	441	446	Cajas Municipales
TOTAL	1 668	1 658	1 659	1 677	1 680	1 684	1 688	1 705	1 719	1 528	1 525	1 542	1 556	TOTAL
Moneda Nacional	1 277	1 270	1 268	1 274	1 275	1 278	1 278	1 278	1 287	1 298	1 302	1 315	1 335	Moneda Nacional
Moneda Extranjera	392	388	391	403	405	406	410	427	432	230	223	227	221	Moneda Extranjera

Fuente: SBS y AFP.

Elaboración: BCRP, Sucursal Arequipa. Departamento de Estudios Económicos.

ANEXO 13

MOQUEGUA: DEPÓSITOS
(Saldo en millones de soles)

ENTIDADES FINANCIERAS	2020	2021												
	DIC	ENE	FEB	MAR	ABR	MAY	JUN	JUL	AGO	SET	OCT	NOV	DIC	
I. BANCO DE LA NACIÓN	248	245	241	237	236	234	232	226	233	240	237	236	266	I. BANCO DE LA NACIÓN
II. BANCA MÚLTIPLE	1058	1 133	1 161	1 293	1 159	1 154	1 263	1 362	1 406	1 327	1 306	1399	1443	II. BANCA MÚLTIPLE
III. INSTIT. NO BANCARIAS	259	246	243	245	243	241	238	243	243	252	250	251	249	III. INSTIT. NO BANCARIAS
Empresas Financieras	24	24	24	24	24	24	23	23	24	23	20	21	23	Empresas Financieras
Cajas Municipales	235	222	219	220	218	217	215	220	220	228	230	231	226	Cajas Municipales
TOTAL	1565	1 624	1 646	1 775	1 638	1 629	1 734	1 831	1 882	1 818	1 792	1887	1958	TOTAL
Moneda Nacional	1258	1 297	1 305	1 276	1 286	1 236	1 408	1 496	1 512	1 311	1 296	1304	1381	Moneda Nacional
Moneda Extranjera	307	327	341	498	353	393	326	335	370	507	496	583	577	Moneda Extranjera

Fuente: SBS y AFP.

Elaboración: BCRP, Sucursal Arequipa. Departamento de Estudios Económicos.