

**BANCO CENTRAL DE RESERVA DEL PERÚ**  
**SUCURSAL AREQUIPA**



**MOQUEGUA: Síntesis de Actividad Económica**  
**Noviembre 2021<sup>1</sup>**

**Departamento de Estudios Económicos**

---

<sup>1</sup> En el presente informe participaron: Lizzie Jugo, Nilda Cabrera y Angel Frisancho.

## ÍNDICE

	<i>Página</i>
<b>RESUMEN EJECUTIVO .....</b>	<b>3</b>
<b>I. ACTIVIDAD PRODUCTIVA.....</b>	<b>5</b>
1. Actividad primaria .....	5
1.1 Sector agropecuario .....	5
1.2 Sector pesca .....	6
1.3 Sector minería .....	7
2. Otros indicadores sectoriales .....	8
2.1 Sector manufactura .....	8
<b>II. CRÉDITO Y DEPÓSITOS.....</b>	<b>9</b>
1. Créditos .....	9
2. Depósitos.....	11
<b>III. EJECUCION DEL PRESUPUESTO DE GASTOS DEL GOBIERNO GENERAL.....</b>	<b>12</b>
1. Ejecución del gasto corriente no financiero.....	12
<b>IV. ANEXOS .....</b>	<b>15</b>

## RESUMEN EJECUTIVO

---

### Principales hechos de importancia

- En noviembre, los sectores primarios presentaron resultados mixtos. El **sector agropecuario** se contrajo 13,4 por ciento y la **actividad pesquera** 26,4 por ciento; mientras la **minería** registró un alza de 0,2 por ciento.
- Con respecto a los otros **indicadores de actividad económica**, la **inversión pública** se retrajo 32,0 por ciento; mientras que, el sector **manufactura** cayó 49,4 por ciento. Por su parte, en el mes de noviembre, los indicadores financieros registraron resultados mixtos, los depósitos crecieron 22,2 por ciento; en tanto que, los créditos se redujeron en 6,9 por ciento.

### Actividad primaria

- El **sector agropecuario** se contrajo 13,4 por ciento en términos interanuales, el subsector agrícola cayó 14,6 por ciento, asociado a la menor producción de cultivos orientados al mercado interno (-16,7 por ciento). Asimismo, los cultivos agrícolas de exportación y destinados a la agroindustria cayeron 9,7 por ciento; similar resultado mostró la actividad pecuaria que registró una contracción de 4,0 por ciento. En el periodo acumulado, el sector se retrajo 9,6 por ciento como consecuencia de la menor actividad agrícola en la región (-11,6 por ciento).
- En noviembre, el **sector pesca** reportó una contracción de 26,4 por ciento en el periodo interanual, ante la menor captura de especies destinadas al consumo humano directo (-40,1 por ciento), por la menor extracción de especies de la línea fresco (-42,0 por ciento), congelado (-41,6 por ciento) y enlatado (-29,3 por ciento). Entre enero y noviembre, el sector se expandió 94,5 por ciento respecto al mismo periodo del 2020.
- La **actividad minera**, en noviembre, creció 0,2 por ciento en el periodo interanual ante la mayor producción de cobre (2,3 por ciento) y plata (17,8 por ciento), reportados por la empresa minera Southern Perú Copper Corporation (SPCC). Por otro lado, se registró una menor producción de oro (-27,4 por ciento) y molibdeno (-8,2 por ciento), que atenuaron parcialmente el resultado del sector. Entre enero y noviembre, la producción minera acumuló una expansión de 0,5 por ciento con respecto al mismo periodo del año anterior.

### Otros indicadores de actividad económica

- En noviembre, el **sector manufactura** disminuyó 49,4 por ciento en el periodo interanual, sustentado en la menor producción de cobre blíster (-69,8 por ciento), cátodos de cobre (-29,5 por ciento), plata refinada (-3,7 por ciento) y conservas y congelado de pescado (-47,4 por ciento). Entre enero y noviembre, se registró un resultado negativo del sector fabril (-1,3 por ciento).
- Al cierre de noviembre, los **créditos** mostraron un saldo de S/ 1 542 millones, lo que representó una caída de 6,9 por ciento respecto a similar período del año anterior. De la misma manera, los **depósitos** alcanzaron los S/ 1 887 millones, reflejando una variación positiva de 22,2 por ciento con respecto al 2020.
- La **inversión pública (formación bruta de capital)**, sumó S/ 43,6 millones, reportando una contracción real de 32,0 por ciento frente a similar mes del año anterior, ante la menor ejecución del Gobierno nacional (-60,2 por ciento) y del Gobierno regional (-44,3 por ciento), mientras que el alza de los Gobiernos locales (7,5 por ciento) atenuó el resultado. En el periodo acumulado a noviembre, la inversión pública registró una variación positiva de 36,8 por ciento

**CUADRO N° 1**  
**OTROS INDICADORES DE ACTIVIDAD ECONOMICA**  
 (Variación % respecto a similar mes del año anterior)

	<b>Jun.21</b>	<b>Jul.21</b>	<b>Ago.21</b>	<b>Set.21</b>	<b>Oct.21</b>	<b>Nov.21</b>
Producción industrial 1/	↑ 2,5	↑ 6,8	↑ 9,8	↑ 12,5	↓ -27,2	↓ -49,4
Crédito total 2/	↑ 6,8	↑ 7,1	↑ 7,1	↓ -6,1	↓ -7,3	↓ -6,9
Depósitos 2/	↑ 3,8	↑ 22,5	↑ 25,6	↑ 12,9	↑ 13,0	↑ 22,2
Inversión Pública 1/	↑ 280,7	↑ 14,9	↑ 41,1	↓ -26,0	↓ -17,0	↓ -32,0

1/ En términos reales

2/ En términos nominales

Fuente: BCRP – Sucursal Arequipa, SBS, SUNAT, MTPE y MEF.

## I. ACTIVIDAD PRODUCTIVA

### 1. Actividad primaria

#### 1.1 Sector agropecuario

- En noviembre, el **sector agropecuario** se contrajo 13,4 por ciento, ante la menor producción del subsector agrícola (-14,6 por ciento), debido a menores áreas cosechadas de productos destinados al mercado interno (-16,7 por ciento) y al mercado externo y la agroindustria (-9,7 por ciento). Por su parte, la actividad pecuaria se contrajo 9,1 por ciento. Entre enero y noviembre, el sector decreció 9,6 por ciento, ante la menor producción del subsector agrícola (-11,6 por ciento).

**CUADRO N° 2**  
**MOQUEGUA: SECTOR AGROPECUARIO 1/**  
(Miles de toneladas)

Subsectores	Estructura Porcentual 2019 2/	Noviembre			Enero - Noviembre		
		2020	2021	Var.%	2020	2021	Var.%
<b>SECTOR AGRICOLA</b>	<b>79,2</b>			<b>-14,6</b>			<b>-11,6</b>
<b>Orientada al mercado externo y agroindustria 2/</b>	<b>22,4</b>			<b>-9,7</b>			<b>-16,9</b>
Olivo	0,3	0,0	0,0	-	0,1	0,4	262,2
Orégano	9,9	0,4	0,4	-7,1	1,7	1,4	-19,0
Palta	5,0	0,7	0,6	-16,8	7,2	7,5	4,4
Vid	7,1	0,0	0,0	-	9,1	5,9	-34,5
<b>Orientada al mercado interno 2/</b>	<b>56,8</b>			<b>-16,7</b>			<b>-9,9</b>
Alfalfa	46,9	58,2	44,2	-24,0	730,1	640,7	-12,3
Cebolla	0,7	0,0	0,3	-	1,4	2,8	96,2
Chirimoya	0,2	0,0	0,0	-	0,3	0,2	-10,2
Frijol grano seco	0,1	0,0	0,0	-	0,0	0,0	43,4
Haba grano seco	0,2	0,0	0,0	-72,2	0,1	0,1	-2,4
Maíz amiláceo	0,8	0,0	0,0	-	0,7	0,8	19,2
Maíz choclo	0,3	0,1	0,1	99,0	0,6	0,6	4,1
Manzana	0,3	0,0	0,0	-	0,6	0,5	-15,1
Papa	2,5	0,0	0,1	-	6,2	7,1	14,1
Tuna	1,0	0,1	0,1	46,1	2,6	2,3	-11,4
<b>SECTOR PECUARIO</b>	<b>20,8</b>			<b>-9,1</b>			<b>1,8</b>
Carne de ave	0,5	0,0	0,0	-4,0	0,2	0,2	-1,4
Carne de alpaca	0,3	0,0	0,0	1,9	0,1	0,1	7,1
Carne de ovino	0,2	0,0	0,0	-2,0	0,1	0,1	9,4
Carne de porcino	2,6	0,1	0,1	14,3	1,0	1,1	7,5
Carne de vacuno	3,6	0,1	0,1	26,7	0,6	0,6	12,0
Fibra Alpaca	1,2	0,0	0,0	-45,5	0,1	0,0	-42,9
Huevos	0,5	0,0	0,0	4,7	0,3	0,3	-2,8
Leche	11,5	1,5	1,5	-2,9	16,1	16,4	2,1
<b>SECTOR AGROPECUARIO</b>	<b>100,0</b>			<b>-13,4</b>			<b>-9,6</b>

1/ Cifras preliminares.

2/ A precios de 2007.

3/ En base a la estructura de similar periodo de 2020.

Fuente: Ministerio de Desarrollo Agrario y Riego y Gerencia Regional de Agricultura y Riego - Moquegua

Elaboración: BCRP - Sucursal Arequipa. Departamento de Estudios Económicos.

- El resultado negativo del **subsector agrícola** (-14,6 por ciento) fue explicado por el menor volumen de producción de cultivos dirigidos al mercado interno (-16,7 por ciento), tales como alfalfa (-24,0 por ciento) y haba grano seco (-72,2 por ciento). Asimismo, coadyuvó a este resultado negativo, la menor producción de cultivos destinados al mercado externo y la agroindustria (-9,7 por ciento), como palta (-16,8 por ciento) y orégano (-7,1 por ciento).
- Entre enero y noviembre, la menor producción del subsector, se explicó por las menores áreas cosechadas de cultivos orientados al mercado interno (-9,9 por ciento), tales como alfalfa (-12,3 por ciento), tuna (-11,4 por ciento), haba grano seco (-2,4 por ciento), manzana (-15,1 por ciento) y chirimoya (-10,2 por ciento). Asimismo, el descenso en la producción de los cultivos destinados a la exportación y a agroindustria

(-16,9 por ciento) se dio por la caída de las cosechas de vid (-34,5 por ciento) y orégano (-19,0 por ciento).

- En noviembre, la caída del **subsector pecuario** se explicó por la menor producción de leche (-2,9 por ciento), fibra de alpaca (-45,5 por ciento) y carne de ave (-4,0 por ciento), debido a la menor disponibilidad de unidades para el ordeño, la saca y la esquila en la región. En contraste, entre enero y noviembre, la actividad pecuaria creció 1,8 ciento, ante los mayores volúmenes de leche (2,1 por ciento), carne de vacuno (12,0 por ciento) y carne de porcino (7,5 por ciento), entre los principales.

## 1.2 Sector pesca

- En noviembre, el **sector pesca** reportó una contracción de 26,4 por ciento en el periodo interanual, ante la menor captura de especies destinadas al consumo humano directo (-40,1 por ciento), por la menor extracción de especies para la línea de fresco (-42,0 por ciento) de especies tales como el bonito, caballa, perico, algas, entre otras; congelado (-41,6 por ciento) y enlatado (-29,3 por ciento). Por el contrario, la extracción de recursos para la línea de curado creció 42,1 por ciento, contrarrestando parcialmente el resultado final del sector.
- Entre enero y noviembre, el **sector pesquero** se expandió 94,5 por ciento respecto al mismo periodo del año 2020, principalmente por la mayor extracción de anchoveta para el consumo industrial. Asimismo, coadyuvó a este resultado positivo, el mayor desembarque de especies marinas para el consumo humano directo (15,8 por ciento), dirigido a la elaboración de enlatado (94,2 por ciento), congelado (10,1 por ciento) y fresco (7,5 por ciento), de especies tales como el tiburón azul, jurel, perico, pota y pulpo, entre otras. En contraste, la captura de especies para la línea de curado disminuyó 40,3 por ciento.

**CUADRO N° 3  
SECTOR PESCA 1/**

	Noviembre			Enero - Noviembre		
	2020	2021	Var.%	2020	2021	Var.%
<b>Consumo Humano Directo</b>	<b>4 823</b>	<b>2 889</b>	<b>-40,1</b>	<b>28 522</b>	<b>33 025</b>	<b>15,8</b>
Fresco	3 829	2 222	-42,0	21 816	23 448	7,5
Congelado	293	171	-41,6	4 087	4499	10,1
Enlatado	701	495	-29,3	2 612	5074	94,2
Curado	0	1	42,1	7	4	-40,3
<b>Consumo Humano Indirecto</b>	<b>0</b>	<b>8 076</b>	<b>-</b>	<b>0</b>	<b>124 151</b>	<b>-</b>
<b>SECTOR PESCA 2/</b>			<b>-26,4</b>			<b>94,5</b>

1/ Cifras preliminares.

2/ A precios de 2007.

Fuente: Ministerio de la Producción – PRODUCE y Gerencia regional de la Producción Moquegua.

Elaboración: BCRP - Sucursal Arequipa. Departamento de Estudios Económicos.

**GRÁFICO N° 1  
COTIZACIÓN INTERNACIONAL DE HARINA DE PESCADO  
(Hamburgo - US\$/TM)**

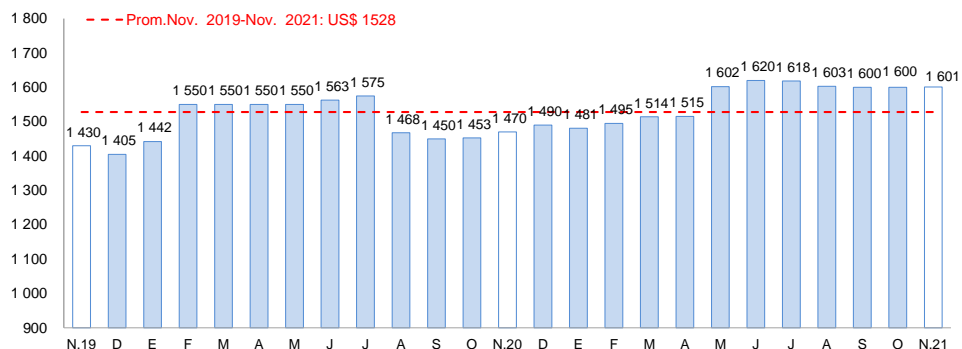

Fuente: Reuters y Bloomberg.

Elaboración: BCRP – Sucursal Arequipa. Departamento de Estudios Económicos

- En noviembre, el **precio promedio internacional de la harina de pescado** registró US\$ 1 601 por tonelada, incrementándose 8,9 por ciento en el periodo interanual; mientras que, en el periodo mensual solo creció en 0,1 por ciento.

### 1.3 Sector minería

- En noviembre, la **actividad minera** creció ligeramente 0,2 por ciento en el periodo interanual ante la mayor producción de cobre (2,3 por ciento) y plata (17,8 por ciento), reportados por la empresa minera Southern Perú Copper Corporation (SPCC), ante la mayor recuperación de los minerales en el proceso de flotación. Por otro lado, se registró una menor producción de oro (-27,4 por ciento) y molibdeno (-8,2 por ciento), que atenuaron parcialmente el resultado del sector. A nivel de regiones, Moquegua ocupó el cuarto lugar en la producción de molibdeno a nivel nacional, al aportar el 11,0 por ciento del total; en tanto que, se posicionó en el sexto lugar en la producción cuprífera, al contribuir con el 7,6 por ciento del total producido.
- Entre enero y noviembre, la producción minera acumuló una expansión de 0,5 por ciento con respecto al mismo periodo del año anterior, ante los mayores volúmenes de producción de cobre (0,4 por ciento) y plata (17,2 por ciento). Por otra parte, se registró una menor producción aurífera (-19,1 por ciento) y de molibdeno (-0,5 por ciento), que contrarrestaron parcialmente el resultado final del sector. A nivel regional, Moquegua alcanzó el séptimo lugar en la producción cuprífera a nivel nacional al aportar el 7,5 por ciento; mientras que, ocupó el cuarto lugar en la producción de molibdeno a nivel nacional, al contribuir con el 12,4 por ciento del total.

**CUADRO N° 4**  
**SECTOR MINERIA 1/**  
Unidades recuperables

(Variación % real respecto a similar periodo del año anterior)

Mineral	Estructura Porcentual 2019 2/	Noviembre			Enero - Noviembre				
		2020	2021	Var.%	Contribución al crecimiento 3/	2020	2021	Var.%	Contribución al crecimiento 3/
Cobre (TMF)	78,6	13 335	13 637	2,3	1,7	143 666	144 213	0,4	0,3
Oro (KGF)	0,8	15	11	-27,4	-0,1	158	128	-19,1	-0,1
Plata (KGF)	2,6	5 496	6 473	17,8	0,4	61 292	71 825	17,2	0,4
Molibdeno (TMF)	18,0	370	339	-8,2	-1,8	3 685	3 666	-0,5	-0,1
<b>SECTOR MINERÍA 2/</b>	<b>100,0</b>			<b>0,2</b>	<b>0,2</b>			<b>0,5</b>	<b>0,5</b>

1/ Cifras preliminares.

2/ A precios de 2007.

3/ En base a la estructura de similar periodo de 2020.

Fuente: Ministerio de Energía y Minas.

Elaboración: BCRP - Sucursal Arequipa. Departamento de Estudios Económicos.

**GRÁFICO N° 2**  
**VARIACIÓN DE LA PRODUCCIÓN MINERA**  
(Variación % real respecto a similar mes del año anterior)

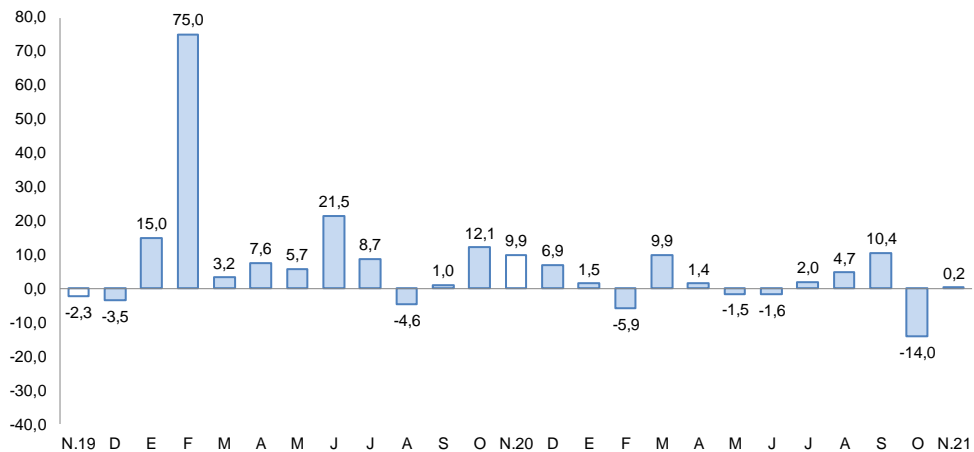

Fuente: Ministerio de Energía y Minas.

Elaboración: BCRP, Sucursal Arequipa, Departamento de Estudios Económicos.

- En el periodo acumulado a noviembre, la inversión minera en la región sumó US\$ 1 216 millones, lo que significó una contracción de 3,3 por ciento respecto a similar periodo del año previo; sin embargo, a pesar de ello, mantiene el liderazgo de las inversiones mineras en el país al representar el 27,3 por ciento del total invertido. Este resultado se sustentó en el avance del proyecto “Quellaveco” ejecutado por la empresa minera Anglo American Quellaveco S.A., cuya inversión se redujo en 5,1 por ciento, ante el menor desembolso dirigido al rubro planta de beneficio (-9,8 por ciento) y equipamiento minero (-77,5 por ciento).
- La **cotización internacional de los principales metales**, en noviembre, reportó resultados mixtos en el periodo intermensual. El precio promedio del cobre (US\$/TM 9 765) disminuyó 0,2 por ciento, debido al declive en los inventarios de este metal en los almacenes de la Bolsa de Futuros de Shanghai y la Bolsa de Metales de Londres (LME); mientras que, el precio del oro (US\$/oz.tr. 1 820) se incrementó 2,4 por ciento, ante el aumento de la inflación en los Estados Unidos de América y por la propagación de la variante ómicron de la COVID-19. Asimismo, el precio promedio de la plata (US\$/oz.tr. 24) registró un incremento del 3,3 por ciento. Por otra parte, los precios promedios del plomo (¢US\$/lb. 106) y del zinc (¢US\$/lb. 150) registraron una disminución de 0,6 por ciento y 1,7 por ciento, respectivamente.

## 2. Otros indicadores sectoriales

### 2.1 Sector manufactura

- En noviembre, el **sector manufactura** disminuyó 49,4 por ciento en el periodo interanual, sustentado en la menor producción de cobre blíster (-69,8 por ciento), cátodos de cobre (-29,5 por ciento), plata refinada (-3,7 por ciento) y conservas y congelado de pescado (-47,4 por ciento). En contraste, se incrementó la fabricación de oro refinado (24,1 por ciento), así como de la presencia de producción de harina y aceite de pescado, que contrarrestaron parcialmente el resultado final del sector.

**CUADRO N° 5**  
**SECTOR MANUFACTURA 1/ 2/**  
(Variación % real respecto a similar periodo del año anterior)

Ramas de actividad	Estructura porcentual 2019 2/	Noviembre		Enero - Noviembre	
		Var.%	Contribución 3/	Var.%	Contribución 3/
<b>MANUFACTURA PRIMARIA</b>					
Conservas y congelado pescado	0,1	-47,4	0,0	-4,4	0,0
Harina y aceite de pescado	0,3	n.d	-	n.d	-
Cobre blíster	54,7	-69,8	-36,1	-9,4	-5,4
Cátodos de cobre	43,6	-29,5	-13,8	8,1	3,4
Oro refinado	0,0	24,1	0,0	-6,3	0,0
Plata refinada	1,2	-3,7	-0,1	-6,6	-0,1
<b>SECTOR MANUFACTURA</b>	<b>100,0</b>	<b>-49,4</b>	<b>-49,4</b>	<b>-1,3</b>	<b>-1,3</b>

1/ Cifras preliminares.

2/ A precios de 2007.

3/ En base a la estructura de similar periodo de 2020.

Fuente: Ministerios de la Producción y de Energía y Minas

Elaboración: BCRP, Sucursal Arequipa. Departamento de Estudios Económicos.

- Entre enero y noviembre, el resultado negativo del sector fabril (-1,3 por ciento), se explicó por la menor producción de cobre blíster (-9,4 por ciento), plata refinada (-6,6 por ciento), oro refinado (-6,3 por ciento) y conservas y congelado de pescado (-4,4 por ciento). Por otro lado, aumentó la producción de cátodos de cobre (8,1 por ciento) y de harina y aceite de pescado que atenuaron parcialmente el resultado final del sector.



**GRÁFICO N° 3**  
**VARIACIÓN DE LA MANUFACTURA PRIMARIA**  
(Variación % real respecto a similar mes del año anterior)

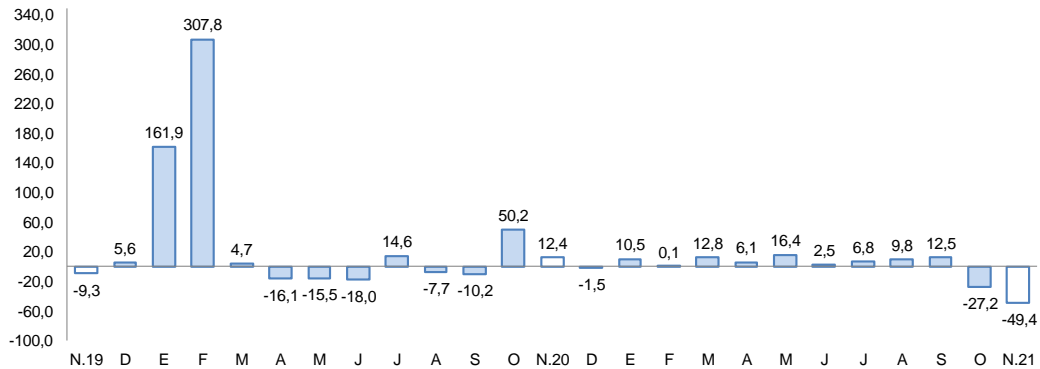

Fuente: Ministerios de la Producción y de Energía y Minas.  
Elaboración: BCRP, Sucursal Arequipa, Departamento de Estudios Económicos

## II. CRÉDITO Y DEPÓSITOS

### 1. Créditos

- Al cierre de noviembre, **los créditos** registraron un saldo de S/ 1 542 millones, lo cual representó una caída interanual del 6,9 por ciento. Según su estructura por instituciones, la Banca Múltiple colocó el 63,7 por ciento del total de operaciones y presentó una caída del 13,4 por ciento respecto al año anterior. Por su parte, las Instituciones no bancarias emitieron el 33,9 por ciento de los créditos, acumulando un crecimiento del 7,6 por ciento gracias a las mayores colocaciones de las Cajas Municipales (10,9 por ciento). Finalmente, el Banco de la Nación tuvo una participación del 2,4 por ciento, y reportó una caída del 0,5 por ciento.

**CUADRO N° 6**  
**CREDITO DIRECTO**  
(Saldos en millones de soles)

	Estructura % Nov-21	Noviembre		Var.% Nominal Nov-21 / Nov-20
		2020	2021	
<b>Banco de la Nación 1/</b>	<b>2,4</b>	<b>37</b>	<b>36</b>	<b>-0,5</b>
<b>Agrobanco 2/</b>	<b>0,0</b>	<b>0</b>	<b>0</b>	<b>-</b>
<b>Banca múltiple</b>	<b>63,7</b>	<b>1 134</b>	<b>982</b>	<b>-13,4</b>
<b>Instituciones no bancarias</b>	<b>33,9</b>	<b>486</b>	<b>523</b>	<b>7,6</b>
Financieras	5,4	89	82	-7,3
Cajas Municipales	28,6	397	441	10,9
Cajas Rurales	0,0	0	0	-
Edpymes	0,0	0	0	-
Arrendamiento Financiero	0,0	0	0	-
<b>TOTAL</b>	<b>100,0</b>	<b>1 657</b>	<b>1 542</b>	<b>-6,9</b>
<b>Empresas</b>	69,4	1 168	1 070	-8,4
<b>Personas</b>	30,6	489	472	-3,4
Consumo	21,7	339	334	-1,4
Hipotecario	9,0	150	138	-8,2
MN	85,3	1 269	1 315	3,7
ME	14,7	388	227	-41,5
ME (Millo.US\$)		108	56	-48,1

1/ Considera sólo los créditos de consumo e hipotecario.

2/ No considera los créditos a las demás empresas del sistema financiero.

Fuente: SBS y AFP.

Elaboración: BCRP, Sucursal Arequipa. Departamento de Estudios Económicos.

- Por **tipo de moneda**, las operaciones realizadas en moneda local representaron el 85,3 por ciento del total de operaciones, mostrando un crecimiento de 3,7 por ciento frente al período comparativo interanual. En tanto que, las operaciones realizadas en

moneda extranjera tuvieron una caída del 41,5 por ciento, por lo cual el **coeficiente de dolarización** se ubicó en 14,7 por ciento, 8,7 puntos porcentuales por debajo de lo reportado en noviembre de 2020.

- Con respecto al **tipo de crédito**, los créditos otorgados al sector empresarial representaron el 69,4 por ciento del total, con una disminución del 8,4 por ciento; mientras que, las colocaciones orientadas a personas reportaron el 30,6 por ciento del total, con una caída del 3,4 por ciento, sustentada en las menores colocaciones en créditos de consumo (-1,4 por ciento) e hipotecarios (-8,2 por ciento).

**GRAFICO N° 4**  
**VARIACIÓN DE LOS CRÉDITOS**  
(Variación % respecto a similar mes del año anterior)

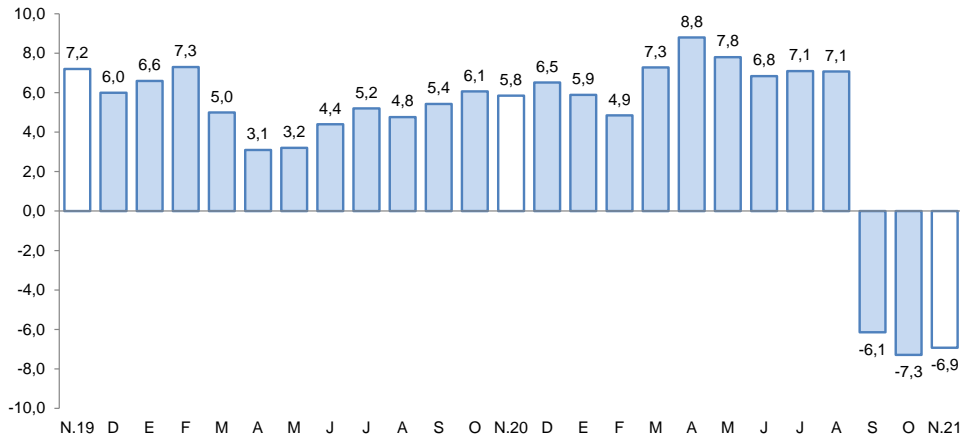

Fuente: Superintendencia de Banca, Seguros y AFP.  
Elaboración: BCRP, Sucursal Arequipa, Departamento de Estudios Económicos.

- La **tasa de morosidad** en el mes de octubre fue de 3,4 por ciento, ubicándose 0,4 puntos porcentuales por sobre el nivel reportado en octubre de 2020. Las mayores tasas de morosidad correspondieron a las Empresas Financieras (4,4 por ciento) y las Cajas Municipales (4,0 por ciento). Por su parte, la Banca Múltiple y el Banco de la Nación reportaron tasas de morosidad del 3,2 por ciento y 2,4 por ciento, respectivamente.

**GRAFICO N° 5**  
**TASA DE MOROSIDAD 1/2/**  
(Porcentaje)

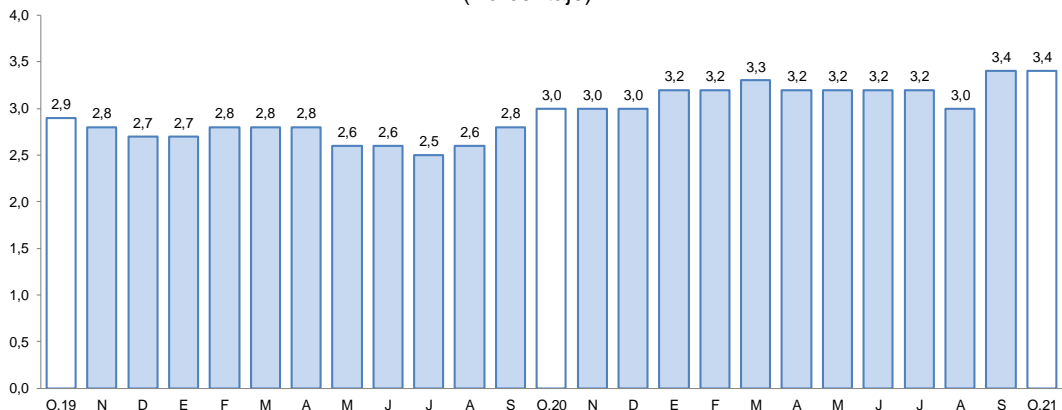

1/ Preliminar.

2/ Morosidad = (créditos vencidos + créditos en cobranza judicial) / colocaciones brutas.

Elaboración: BCRP, Sucursal Arequipa, Departamento de Estudios Económicos.

## 2. Depósitos

- En el mes de noviembre, los **depósitos** en la región alcanzaron los S/ 1 887 millones, lo que significó un incremento del 22,2 por ciento frente al comparativo interanual. Según el tipo de instituciones, la Banca Múltiple captó el 74,2 por ciento del total de operaciones y tuvo un alza de 33,4 por ciento. Por su parte, las Instituciones no bancarias agruparon el 13,3 por ciento de las operaciones y registraron una caída del 2,2 por ciento. Finalmente, el Banco de la Nación tuvo una participación del 12,5 por ciento y registró una caída del 0,8 por ciento.

**CUADRO N° 7**  
**DEPÓSITOS**  
(Saldos en millones de soles)

	Estructura % Nov-21	Noviembre		Var.% Nominal Nov-21 / Nov-20
		2020	2021	
<b>Banco de la Nación</b>	<b>12,5</b>	<b>237</b>	<b>236</b>	<b>-0,8</b>
<b>Banca Múltiple</b>	<b>74,2</b>	<b>1 049</b>	<b>1 399</b>	<b>33,4</b>
<b>Instituciones No Bancarias</b>	<b>13,3</b>	<b>257</b>	<b>251</b>	<b>-2,2</b>
Financieras	1,1	23	21	-11,7
Cajas Municipales	12,2	234	231	-1,3
Cajas Rurales	0,0	0	0	-
<b>TOTAL</b>	<b>100,0</b>	<b>1 544</b>	<b>1 887</b>	<b>22,2</b>
Vista	30,2	351	569	62,0
Ahorro	54,2	844	1 022	21,0
A plazo	15,7	348	296	-15,1
MN	69,1	1 211	1 304	7,7
ME	30,9	333	583	75,0
ME (Mill. US\$)		92	144	55,4

Fuente: SBS y AFP

Elaboración: BCRP, Sucursal Arequipa. Departamento de Estudios Económicos.

- Por **tipo de moneda**, el 69,1 por ciento del total de depósitos se realizaron en soles, con un crecimiento de 7,7 por ciento; en tanto, los depósitos en moneda extranjera mostraron un incremento de 75,0 por ciento. Así, el **coeficiente de dolarización** se ubicó en 30,9 por ciento, 9,3 puntos porcentuales más que en noviembre de 2020.

**GRÁFICO N° 6**  
**VARIACIÓN DE LOS DEPÓSITOS**  
(Variación % respecto a similar mes del año anterior)

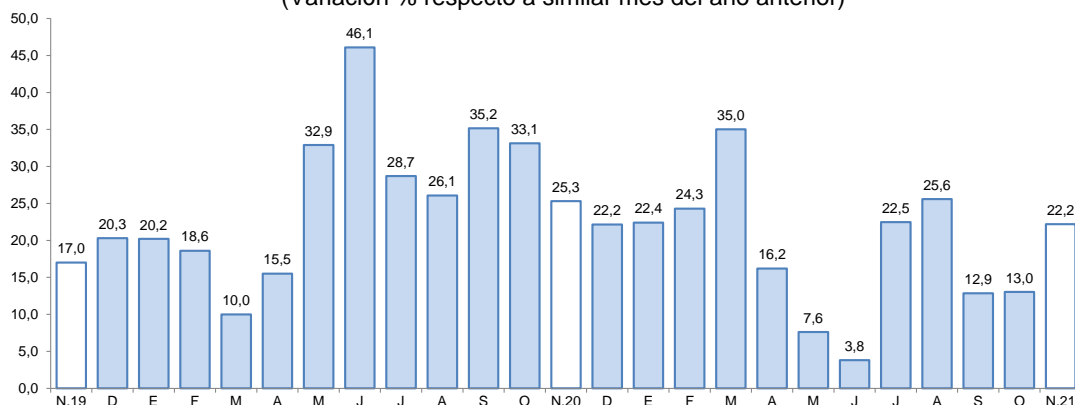

Fuente: Superintendencia de Banca, Seguros y AFP.

Elaboración: BCRP, Sucursal Arequipa, Departamento de Estudios Económicos.

- Según la **modalidad de captación**, los depósitos de ahorro tuvieron el 54,2 por ciento del total de operaciones y reportaron un incremento del 21,0 por ciento respecto al periodo comparativo interanual. Los depósitos a la vista participaron del 30,2 por ciento del total y crecieron 62,0 por ciento. Finalmente, los depósitos a plazo tuvieron una participación del 15,7 por ciento, y reportaron una caída de 15,1 por ciento.

- El **ratio colocaciones/depositos**, en setiembre, fue de 0,82; menor a lo registrado en el periodo comparable interanual.

### III. EJECUCION DEL PRESUPUESTO DE GASTOS DEL GOBIERNO GENERAL

#### 1. Ejecución del gasto corriente no financiero

- En noviembre, el **gasto corriente** (S/ 81,0 millones) registró una contracción real de 13,0 por ciento en el periodo interanual, sustentado en el menor dinamismo del Gobierno nacional (-21,8 por ciento) y el Gobierno regional (-16,1 por ciento), resultado atenuado por el mayor gasto de los Gobiernos locales (19,4 por ciento).
- En el periodo acumulado del año, los **gastos corrientes** sumaron S/ 814 millones, reflejando un crecimiento acumulado de 2,4 por ciento, como resultado de los mayores gastos de los Gobiernos locales (45,0 por ciento) y Gobierno regional (4,4 por ciento). En contraste, decreció la ejecución del Gobierno nacional (-14,6 por ciento), atenuando el resultado final.

**CUADRO Nº 8**  
**MOQUEGUA: EJECUCIÓN DEL GASTO CORRIENTE NO FINANCIERO 1/2**  
(Millones de soles)

	Noviembre			Enero - Noviembre		
	2020	2021	Var.% real	2020	2021	Var.% real
<b>I. GASTOS CORRIENTES</b>	<b>88</b>	<b>81</b>	<b>-13,0</b>	<b>765</b>	<b>814</b>	<b>2,4</b>
<b>Gobierno nacional</b>	<b>34</b>	<b>28</b>	<b>-21,8</b>	<b>322</b>	<b>286</b>	<b>-14,6</b>
<b>Gobierno regional</b>	<b>41</b>	<b>37</b>	<b>-16,1</b>	<b>330</b>	<b>357</b>	<b>4,4</b>
<b>Gobiernos locales</b>	<b>13</b>	<b>16</b>	<b>19,4</b>	<b>114</b>	<b>171</b>	<b>45,0</b>
<b>Remuneraciones</b>	<b>36</b>	<b>35</b>	<b>-6,3</b>	<b>349</b>	<b>354</b>	<b>-2,3</b>
Gobierno nacional	9	10	1,9	100	102	-1,6
Gobierno regional	23	23	-9,1	215	219	-2,1
Gobiernos locales	3	3	-8,8	34	33	-5,9
<b>Bienes y Servicios</b>	<b>37</b>	<b>34</b>	<b>-12,7</b>	<b>237</b>	<b>322</b>	<b>30,7</b>
Gobierno nacional	12	9	-31,2	69	72	1,5
Gobierno regional	16	13	-22,8	94	118	20,4
Gobiernos locales	9	12	29,8	74	132	70,8
<b>Transferencias 1/</b>	<b>15</b>	<b>11</b>	<b>-29,4</b>	<b>179</b>	<b>138</b>	<b>-25,8</b>
Gobierno nacional	13	9	-29,5	153	111	-30,2
Gobierno regional	2	1	-42,4	20	21	-1,6
Gobiernos locales	1	1	16,7	6	6	8,0
<b>II. FORMACIÓN BRUTA DE CAPITAL</b>	<b>61</b>	<b>44</b>	<b>-32,0</b>	<b>339</b>	<b>481</b>	<b>36,8</b>
<b>Gobierno nacional</b>	<b>19</b>	<b>8</b>	<b>-60,2</b>	<b>122</b>	<b>150</b>	<b>19,2</b>
<b>Gobierno regional</b>	<b>22</b>	<b>13</b>	<b>-44,3</b>	<b>111</b>	<b>144</b>	<b>25,3</b>
<b>Gobiernos locales</b>	<b>20</b>	<b>23</b>	<b>7,5</b>	<b>107</b>	<b>187</b>	<b>68,8</b>
<b>III OTROS GASTOS DE CAPITAL 2/</b>	<b>0</b>	<b>2</b>	<b>-</b>	<b>6</b>	<b>9</b>	<b>42,9</b>
<b>GASTO NO FINANCIERO TOTAL (I+II+III)</b>	<b>149</b>	<b>126</b>	<b>-19,7</b>	<b>1 111</b>	<b>1 304</b>	<b>13,1</b>
<b>Gobierno nacional</b>	<b>53</b>	<b>38</b>	<b>-32,4</b>	<b>446</b>	<b>440</b>	<b>-4,8</b>
<b>Gobierno regional</b>	<b>63</b>	<b>49</b>	<b>-25,8</b>	<b>445</b>	<b>504</b>	<b>9,2</b>
<b>Gobiernos locales</b>	<b>33</b>	<b>39</b>	<b>12,2</b>	<b>221</b>	<b>360</b>	<b>57,4</b>

1/ Información actualizada al 30 de noviembre de 2021.

2/ Comprende el gasto en remuneraciones, bienes y servicios y pensiones.

Fuente: MEF

Elaboración: BCRP, Sucursal Arequipa. Departamento de Estudios Económicos.

- La **inversión pública (formación bruta de capital)** totalizó S/ 44 millones, lo que significó un decremento real de 32,0 por ciento en el periodo interanual, ante la menor

ejecución del Gobierno nacional (-60,2 por ciento) y del Gobierno regional (-44,3 por ciento), mientras que el alza de los Gobiernos locales (7,5 por ciento) atenuó el resultado.

- En el periodo acumulado a noviembre, la inversión pública registró una variación positiva de 36,8 por ciento, debido a la mayor ejecución del Gobierno nacional (19,2 por ciento), Gobierno regional (25,3 por ciento) y Gobiernos locales (68,8 por ciento).

**GRAFICO N° 7**  
**MOQUEGUA: VARIACION DE LA INVERSION PÚBLICA**  
(Variación % real)

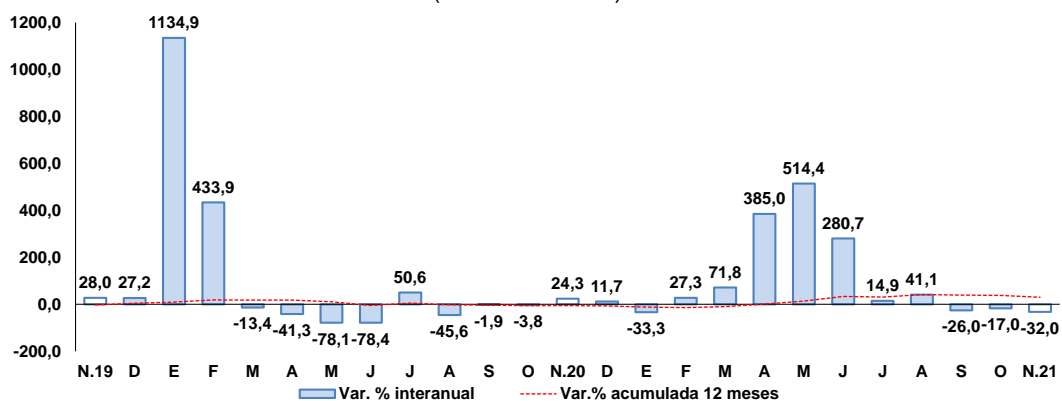

Fuente: MEF.

Elaboración: BCRP, Sucursal Arequipa, Departamento de Estudios Económicos.

- De esta manera, el avance de la inversión pública al cierre de noviembre fue del 61,4 por ciento del **Presupuesto Institucional Modificado (PIM)**. El Gobierno regional ejecutó el 79,8 por ciento; el Gobierno nacional, 67,6 por ciento; mientras que los Gobiernos locales alcanzaron un 49,4 por ciento de avance.
- Los principales proyectos que se ejecutaron en el mes de noviembre fueron:

**Por el Gobierno nacional:**

- Mejoramiento de la carretera Carumas - Chiaraque -Muylaque – Sijuaya – Matalaque – Ubinas – Chilitia, por niveles de servicio; provincias de Mariscal Nieto, General Sánchez Cerro y Arequipa; con un monto de S/ 2,9 millones.
- Mejoramiento y recuperación del camino vecinal MO-590, distrito de Samegua - provincia de Mariscal Nieto; con un monto de inversión de S/ 1,1 millones.
- Mejoramiento del servicio de formación superior de la Escuela Profesional de Ingeniería de Sistemas e Informática de la Universidad Nacional de Moquegua – sede Ilo; por S/ 1,1 millones.
- Mejoramiento de los servicios del desembarcadero pesquero artesanal en la localidad de Ilo; por S/ 996,1 mil.
- Mejoramiento de los servicios de consulta y lectura de la Biblioteca Central de la Universidad Nacional de Moquegua – Sede Ilo; por S/ 358,0 mil.

**Por el Gobierno regional:**

- Ampliación de la frontera agrícola Lomas de Ilo - Moquegua; por S/ 1,6 millones.
- Operación y mantenimiento – Pasto Grande; con un monto de S/ 1,1 millones.



BANCO CENTRAL DE RESERVA DEL PERÚ – SUCURSAL AREQUIPA

- Instalación del servicio educativo modelo del nivel primaria y secundaria en el AA.HH. Vista al Mar, Pampa Inalámbrica – distrito y provincia de Ilo; por un monto de S/ 696,3 mil.
- Construcción del almacén especializado de medicamentos, insumos y drogas de la Dirección Regional de Salud de Moquegua; con un monto de S/ 670,0 mil.
- Reparación de defensa ribereña en el sector Alto Moquegua, distrito de Samegua, provincia de Mariscal Nieto; por S/ 662,0 mil.

Por los **Gobiernos locales**:

- Reparación de pistas del cercado de Moquegua, distrito de Moquegua - Mariscal Nieto; con un monto de S/ 1,7 millones.
- Mejoramiento y ampliación del servicio de agua para riego mediante sistema presurizado por goteo en el anexo San Juan, distrito de Torata – Mariscal Nieto; con un monto de inversión de S/ 1,4 millones.
- Mejoramiento de la carretera vecinal ruta MO-518 tramo Centro Poblado Los Ángeles a Centro Poblado Yacango - Mariscal Nieto; con S/ 1,1 millones.
- Construcción del Centro Recreacional del Niño y la Familia, distrito y provincia de Ilo; con un monto de inversión de S/ 972,4 mil.
- Mejoramiento de los servicios del Camal Municipal de la ciudad de Moquegua, provincia de Mariscal Nieto; por S/ 865,9 mil.

#### **IV. ANEXOS**

ANEXO 1

MOQUEGUA: PRODUCCION AGROPECUARIA 1/  
(Toneladas métricas)

PRODUCTOS	2020		2021										PRODUCTOS	
	NOV	DIC	ENE	FEB	MAR	ABR	MAY	JUN	JUL	AGO	SET	OCT		NOV
<b>AGRICOLA</b>														<b>AGRICOLA</b>
Alfalfa	58231	58705	63762	64510	63222	62335	61466	58119	56741	56051	55479	54764	44241	Alfalfa
Cebolla	0	122	0	235	1923	316	0	0	0	0	0	29	341	Cebolla
Chirimoya	0	0	0	0	0	60	109	47	16	0	0	0	0	Chirimoya
Frijo grano seco	0	4	15	0	3	0	0	0	2	0	0	0	0	Frijo grano seco
Haba grano seco	10	0	0	0	0	9	109	0	0	7	4	11	3	Haba grano seco
Maíz Amiláceo	0	10	3	0	3	55	618	123	14	0	0	0	0	Maíz Amiláceo
Maíz Cholo	67	101	129	130	134	17	33	16	16	16	0	0	133	Maíz Cholo
Manzana	0	0	90	118	218	79	0	0	0	0	0	0	0	Manzana
Olivo	0	0	0	0	0	0	12	91	90	159	5	0	0	Olivo
Orégano	421	528	0	0	5	480	318	18	16	0	157	0	391	Orégano
Palto	669	575	89	281	640	878	1433	1279	814	630	576	313	557	Palto
Papa	0	437	670	1388	1613	2547	697	31	0	0	0	55	81	Papa
Tuna	77	66	159	328	578	808	51	52	0	58	77	99	112	Tuna
Vid	0	0	65	340	1314	988	1813	1383	38	0	0	0	0	Vid
<b>Otros Agrícolas</b>														<b>Otros Agrícolas</b>
Ají páprika	0	0	0	0	0	0	0	0	0	3	0	0	0	Ají páprika
Haba grano verde	0	106	22	35	129	46	68	0	0	0	0	0	4	Haba grano verde
Lúcuma	0	0	13	54	64	0	0	0	0	0	0	0	0	Lúcuma
Maíz amarillo duro	0	26	44	30	46	31	27	0	4	0	0	0	0	Maíz amarillo duro
Maíz morado	0	0	44	28	46	21	20	0	20	0	14	0	0	Maíz morado
Melocotón	0	5	21	56	57	9	0	0	0	0	0	0	0	Melocotón
Quinua	0	0	0	0	0	1	28	2	0	0	0	0	0	Quinua
Sandía	104	77	51	25	0	0	0	0	0	0	102	0	178	Sandía
Tomate	0	28	0	28	55	0	0	27	0	0	0	0	32	Tomate
Zapallo	0	0	0	47	174	52	0	0	20	0	0	329	275	Zapallo
<b>PECUARIO</b>														<b>PECUARIO</b>
Carne de ave	23	15	14	14	13	14	12	11	24	25	15	18	22	Carne de ave
Carne de alpaca	11	12	9	10	9	9	11	10	11	11	12	12	11	Carne de alpaca
Carne de ovino	7	7	6	6	6	4	5	6	5	6	7	7	6	Carne de ovino
Carne de porcino	92	109	100	93	102	89	102	113	101	90	83	100	105	Carne de porcino
Carne de vacuno	55	81	60	44	48	49	50	57	62	58	66	65	69	Carne de vacuno
Huevo	29	27	27	25	31	26	29	25	26	27	31	36	30	Huevo
Leche	1516	1526	1521	1376	1536	1493	1532	1518	1501	1511	1458	1512	1473	Leche
<b>Otros Pecuarios</b>														<b>Otros Pecuarios</b>
Carne de llama	6	6	5	5	5	4	4	5	5	5	5	6	6	Carne de llama
Carne de caprino	1	1	1	1	1	1	1	1	1	1	1	1	1	Carne de caprino
Lana	1	0	0	0	0	0	0	0	0	0	1	1	1	Lana
Fibra de alpaca	39	10	2	0	2	3	0	0	0	0	3	1	21	Fibra de alpaca
Fibra de llama	3	1	0	0	0	0	0	0	0	0	0	2	3	Fibra de llama

1/ Cifras Preliminares

Fuente: Ministerio de Desarrollo Agrario y Riego y Gerencia Regional de Agricultura y Riego - Moquegua

Elaboración: BCRP - Sucursal Arequipa. Departamento de Estudios Económicos.





ANEXO 2

**MOQUEGUA: EXTRACCIÓN DE ESPECIES HIDROBIOLÓGICAS 1/  
(Toneladas métricas)**

ESPECIES	2020		2021											ESPECIES
	NOV	DIC	ENE	FEB	MAR	ABR	MAY	JUN	JUL	AGO	SET	OCT	NOV	
<b>CHD 2/</b>	<b>4 823</b>	<b>6999</b>	<b>9 435</b>	<b>3 542</b>	<b>3267</b>	<b>1411</b>	<b>1 603</b>	<b>2 095</b>	<b>1 050</b>	<b>724</b>	<b>4308</b>	<b>2702</b>	<b>2889</b>	<b>CHD 2/</b>
1. Fresco	3 829	4247	6 130	2 080	2 100	1 227	1 350	1 430	293	459	3785	2373	2222	1. Fresco
2. Congelado	293	1494	1 376	694	0	71	235	639	756	263	293	0	171	2. Congelado
3. Enlatado	701	1258	1 929	767	1 167	113	18	26	0	0	230	329	495	3. Enlatado
4. Curado	0	0	0	0	0	0	0	1	0	1	1	0	1	4. Curado
<b>CHI 3/</b>	<b>0</b>	<b>0</b>	<b>0</b>	<b>11 297</b>	<b>32 588</b>	<b>23 507</b>	<b>4 676</b>	<b>25 759</b>	<b>15 643</b>	<b>2 158</b>	<b>42</b>	<b>406</b>	<b>8076</b>	<b>CHI 3/</b>

1/ Cifras preliminares

2/ Consumo Humano Directo

3/ Consumo Humano Indirecto

Fuente: Ministerio de la Producción - PRODUCE.

Elaboración: BCRP - Sucursal Arequipa. Departamento de Estudios Económicos.



**ANEXO 3**

**MOQUEGUA: PRODUCCIÓN MINERA 1/  
(unidades recuperables)**

PRODUCTOS	2020		2021										PRODUCTOS	
	NOV	DIC	ENE	FEB	MAR	ABR	MAY	JUN	JUL	AGO	SET	OCT		NOV
<b>MINERÍA METÁLICA</b>														<b>MINERÍA METÁLICA</b>
Cobre (TMF)	13 335	14 183	12 535	11 390	13 239	12 935	13 462	13 168	13 933	13 798	14 182	11 931	13 637	Cobre (TMF)
Oro (KGF)	15	14	12	9	15	13	10	10	12	12	13	11	11	Oro (KGF)
Plata (KGF)	5 496	6 878	5 844	4 908	7 741	6 764	7 142	5 998	6 469	7 968	7 041	5 476	6 473	Plata (KGF)
Molibdeno (TMF)	370	371	379	311	343	314	344	317	306	317	382	315	339	Molibdeno (TMF)

1/ Cifras preliminares

Fuente: Ministerio de Energía y Minas.

Elaboración: BCRP - Sucursal Arequipa. Departamento de Estudios Económicos.

ANEXO 4

MOQUEGUA: ÍNDICE DE PRODUCCIÓN MANUFACTURERA 1/  
(Base 2007=100,0)

DESCRIPCIÓN	2020		2021											
	NOV	DIC	ENE	FEB	MAR	ABR	MAY	JUN	JUL	AGO	SET	OCT		NOV
<b>MANUFACTURA PRIMARIA</b>	<b>140,1</b>	<b>150,9</b>	<b>142,1</b>	<b>134,5</b>	<b>160,7</b>	<b>128,7</b>	<b>144,3</b>	<b>126,8</b>	<b>158,5</b>	<b>143,8</b>	<b>149,0</b>	<b>141,1</b>	<b>70,9</b>	<b>MANUFACTURA PRIMARIA</b>
Conservas y Congel. De Pescado	85,5	514,2	444,6	251,3	2,0	33,5	235,6	303,9	339,2	252,0	14,6	0,0	45,0	Conservas y Congel. De Pescado
Harina y Aceite de Pescado	0,0	0,0	0,0	23,8	77,2	57,3	11,0	63,0	37,6	5,1	0,1	0,9	20,1	Harina y Aceite de Pescado
Cobre Blister	132,8	146,6	137,6	129,3	164,3	108,1	150,6	119,5	162,5	135,5	147,9	145,1	40,1	Cobre Blister
Cátodos de Cobre	163,0	170,6	161,8	152,2	165,2	162,9	149,2	142,7	164,6	168,3	165,1	149,1	114,9	Cátodos de Cobre
Oro Refinado	76,7	82,4	66,6	76,5	51,2	68,2	86,2	55,1	57,1	75,2	65,5	90,3	95,2	Oro Refinado
Plata Refinada	169,6	169,6	142,3	137,9	130,7	159,7	130,7	130,7	159,7	159,7	159,7	159,7	163,3	Plata Refinada

1/ Cifras preliminares

Fuente: Ministerios de la Producción y de Energía y Minas.

Elaborado: BCRP, Sucursal Arequipa. Departamento de Estudios Económicos.



**ANEXO 5**

**MOQUEGUA: IMPORTACIONES POR EL PUERTO DE ILO 1/  
(Valor FOB - Millones de US\$)**

DESCRIPCIÓN	2020		2021											DESCRIPCIÓN
	NOV	DIC	ENE	FEB	MAR	ABR	MAY	JUN	JUL	AGO	SET	OCT	NOV	
<b>I. BIENES DE CONSUMO</b>	<b>1,0</b>	<b>1,1</b>	<b>0,8</b>	<b>1,0</b>	<b>0,7</b>	<b>0,4</b>	<b>0,3</b>	<b>0,3</b>	<b>0,2</b>	<b>0,5</b>	<b>0,1</b>	<b>0,0</b>	<b>0,3</b>	<b>I. BIENES DE CONSUMO</b>
Bienes de Consumo no Duradero	0,9	0,8	0,6	0,8	0,4	0,4	0,2	0,0	0,1	0,4	0,0	0,0	0,2	Bienes de Consumo no Duradero
Bienes de Consumo Duradero	0,1	0,3	0,2	0,2	0,3	0,0	0,0	0,2	0,1	0,2	0,1	0,0	0,1	Bienes de Consumo Duradero
<b>II. INSUMOS</b>	<b>14,0</b>	<b>15,0</b>	<b>21,5</b>	<b>12,3</b>	<b>15,2</b>	<b>15,5</b>	<b>23,7</b>	<b>15,6</b>	<b>21,6</b>	<b>23,8</b>	<b>13,7</b>	<b>16,8</b>	<b>25,5</b>	<b>II. INSUMOS</b>
Combustibles, Lubricantes y Conexos	4,5	10,0	12,0	5,3	8,6	7,5	19,1	8,2	13,6	11,7	8,8	9,6	12,0	Combustibles, Lubricantes y Conexos
Materias Primas para la Agricultura	3,4	0,0	3,5	2,9	0,0	3,5	4,0	0,0	3,1	7,7	0,0	3,2	7,7	Materias Primas para la Agricultura
Materias Primas para la Industria	6,1	5,0	6,1	4,0	6,6	4,5	0,7	7,4	4,9	4,4	4,8	4,1	5,8	Materias Primas para la Industria
<b>III. BIENES DE CAPITAL</b>	<b>7,4</b>	<b>27,1</b>	<b>8,0</b>	<b>31,7</b>	<b>13,0</b>	<b>8,7</b>	<b>13,4</b>	<b>15,2</b>	<b>47,4</b>	<b>16,7</b>	<b>10,8</b>	<b>21,3</b>	<b>11,5</b>	<b>III. BIENES DE CAPITAL</b>
Materiales de Construcción	2,1	3,4	1,2	0,3	0,3	0,3	0,0	0,1	0,1	0,2	0,3	0,0	0,2	Materiales de Construcción
Bienes de Capital para la Agricultura	0,0	0,0	0,0	0,0	2,1	0,0	0,0	0,0	0,0	0,0	0,0	0,0	0,0	Bienes de Capital para la Agricultura
Bienes de Capital para la Industria	2,7	21,2	2,1	22,7	4,6	0,3	7,7	3,7	32,7	6,7	1,0	5,5	1,0	Bienes de Capital para la Industria
Equipos de Transporte	2,7	2,6	4,8	8,8	5,9	8,1	5,7	11,4	14,6	9,7	9,5	15,8	10,3	Equipos de Transporte
<b>TOTAL</b>	<b>22,5</b>	<b>43,2</b>	<b>30,4</b>	<b>44,9</b>	<b>28,9</b>	<b>24,6</b>	<b>37,4</b>	<b>31,1</b>	<b>69,3</b>	<b>41,1</b>	<b>24,6</b>	<b>38,1</b>	<b>37,4</b>	<b>TOTAL</b>

1/ Cifras preliminares

Fuente: SUNAT.

Elaboración: BCRP - Sucursal Arequipa. Departamento de Estudios Económicos.

ANEXO 6

MOQUEGUA: ESTRUCTURA DE IMPORTACIONES POR PRINCIPALES PAÍSES DE ORIGEN  
ENERO - NOVIEMBRE  
(Valor FOB - Millones de US\$)

País	Principales Productos	% del Total	Valor FOB acumulado	Estructura % por país
<b>Estados Unidos</b>		<b>55,2</b>	<b>225,1</b>	<b>100,0%</b>
	Diesel B5, con un contenido de azufre <= 50 ppm		106,4	47,3%
	Máquinas cuya superestructura pueda girar 360°		39,6	17,6%
	Los demás trigos		37,9	16,8%
	Los demás aceites de petróleo o de mineral bituminoso		6,6	2,9%
	Los demás aparatos elevadores o transportadores		2,7	1,2%
	Tractores de orugas		2,1	0,9%
	Las demás partes de maquinas y aparatos		1,3	0,6%
	Utiles de perforación o sondeo: brocas		1,3	0,6%
	Otros		27,3	12,1%
<b>Francia</b>		<b>11,9</b>	<b>48,6</b>	<b>100,0%</b>
	Neumáticos utilizados para la construcción, minería		48,5	99,8%
	Otros		0,1	0,2%
<b>Suiza</b>		<b>10,8</b>	<b>43,9</b>	<b>100,0%</b>
	Abonos con nitrógeno inferior o igual a 34.5%		35,5	80,8%
	Volquetes automotores		8,0	18,2%
	Otros		0,4	1,0%
<b>Japón</b>		<b>9,6</b>	<b>39,2</b>	<b>100,0%</b>
	Neumáticos utilizados para la construcción, minería		38,3	97,6%
	Otros		1,0	2,4%
<b>Perú</b>		<b>4,1</b>	<b>16,6</b>	<b>100,0%</b>
	Máquinas de perforación autopropulsadas		15,5	93,0%
	Otros		1,2	7,0%
<b>Alemania</b>		<b>1,8</b>	<b>7,2</b>	<b>100,0%</b>
	Los demás aparatos elevadores o transportadores		7,2	99,6%
	Vehículos automóviles para usos especiales		0,0	0,4%
	Otros		0,0	0,1%
<b>Chile</b>		<b>1,4</b>	<b>5,6</b>	<b>100,0%</b>
	Los demás tubos y accesorios de tubería		1,5	26,2%
	Motores de émbolo		1,1	20,3%
	Otros		3,0	53,6%
<b>Otros</b>		<b>5,2</b>	<b>21,4</b>	
<b>Total</b>		<b>100,0</b>	<b>407,6</b>	

Fuente: SUNAT

Elaboración: BCRP - Sucursal Arequipa. Departamento de Estudios Económicos



## ANEXO 7

**MOQUEGUA: IMPORTACIONES POR PRINCIPALES PRODUCTOS**  
**ENERO - NOVIEMBRE**  
**(Valor FOB - Millones de US\$)**

Producto	% del Total	Valor FOB acumulado	Estructura % por producto
<b>Diesel B5, con un contenido de azufre &lt;= 50 ppm</b>	<b>26,1</b>	<b>106,4</b>	<b>100,0%</b>
Estados Unidos		106,4	100,0%
Otros		0,0	0,0%
<b>Neumáticos utilizados para la construcción, minería</b>	<b>22,0</b>	<b>89,7</b>	<b>100,0%</b>
Francia		48,5	54,1%
Japón		38,3	42,7%
Otros		2,9	3,2%
<b>Máquinas cuya superestructura pueda girar 360°</b>	<b>9,7</b>	<b>39,6</b>	<b>100,0%</b>
Estados Unidos		39,6	100,0%
Otros		0,0	0,0%
<b>Los demás trigos</b>	<b>9,3</b>	<b>37,9</b>	<b>100,0%</b>
Estados Unidos		37,9	100,0%
Otros		0,0	0,0%
<b>Abonos con nitrógeno inferior o igual a 34.5%</b>	<b>8,7</b>	<b>35,5</b>	<b>100,0%</b>
Suiza		35,5	100,0%
Otros		0,0	0,0%
<b>Máquinas de perforación autopropulsadas</b>	<b>3,8</b>	<b>15,5</b>	<b>100,0%</b>
Perú		15,5	100,0%
Otros		0,0	0,0%
<b>Volquetes automotores</b>	<b>2,0</b>	<b>8,0</b>	<b>100,0%</b>
Suiza		8,0	100,0%
Otros		0,0	0,0%
<b>Otros</b>	<b>18,4</b>	<b>75,1</b>	
<b>TOTAL</b>	<b>100,0</b>	<b>407,6</b>	

Fuente: SUNAT

Elaboración: BCRP - Sucursal Arequipa. Departamento de Estudios Económicos.



ANEXO 8

MOQUEGUA: INGRESOS RECAUDADOS POR EL GOBIERNO CENTRAL  
(Millones de soles)

	2020		2021											
	NOV	DIC	ENE	FEB	MAR	ABR	MAY	JUN	JUL	AGO	SET	OCT	NOV	
<b>I. INGRESOS TRIBUTARIOS</b>	<b>43</b>	<b>43</b>	<b>57</b>	<b>24</b>	<b>51</b>	<b>40</b>	<b>52</b>	<b>43</b>	<b>50</b>	<b>57</b>	<b>44</b>	<b>38</b>	<b>42</b>	<b>I. INGRESOS TRIBUTARIOS</b>
<b>1. Impuesto a los Ingresos</b>	<b>3</b>	<b>4</b>	<b>7</b>	<b>4</b>	<b>5</b>	<b>9</b>	<b>5</b>	<b>5</b>	<b>5</b>	<b>5</b>	<b>5</b>	<b>5</b>	<b>5</b>	<b>1. Impuesto a los ingresos</b>
- Personas Naturales	2	2	3	2	2	2	2	2	2	2	2	2	2	- Personas naturales
- Personas Jurídicas	1	2	4	2	2	2	2	3	3	2	3	3	3	- Personas jurídicas
- Regularizaciones	0	0	0	0	1	4	1	0	0	0	0	0	0	- Regularizaciones
<b>2. Impuesto a la Importación</b>	<b>0</b>	<b>0</b>	<b>0</b>	<b>0</b>	<b>0</b>	<b>0</b>	<b>0</b>	<b>0</b>	<b>0</b>	<b>0</b>	<b>0</b>	<b>0</b>	<b>0</b>	<b>2. Impuesto a la importación</b>
<b>3. Impuesto General a las Ventas</b>	<b>26</b>	<b>33</b>	<b>32</b>	<b>18</b>	<b>39</b>	<b>23</b>	<b>29</b>	<b>30</b>	<b>33</b>	<b>42</b>	<b>37</b>	<b>25</b>	<b>29</b>	<b>3. Impuesto general a las ventas</b>
- Operaciones Internas	4	6	8	5	5	8	5	8	7	7	7	7	6	- Operaciones internas
- Operaciones Externas	22	27	24	13	34	15	24	23	26	35	30	18	23	- Operaciones externas
<b>4. Impuesto Selectivo al Consumo</b>	<b>13</b>	<b>4</b>	<b>17</b>	<b>0</b>	<b>5</b>	<b>7</b>	<b>17</b>	<b>5</b>	<b>11</b>	<b>8</b>	<b>0</b>	<b>7</b>	<b>6</b>	<b>4. Impuesto selectivo al consumo</b>
<b>5. Otros Ingresos Tributarios</b>	<b>1</b>	<b>1</b>	<b>1</b>	<b>1</b>	<b>1</b>	<b>1</b>	<b>1</b>	<b>1</b>	<b>1</b>	<b>2</b>	<b>2</b>	<b>1</b>	<b>1</b>	<b>5. Otros ingresos tributarios</b>
<b>II. INGR. NO TRIBUTARIOS</b>	<b>0</b>	<b>0</b>	<b>0</b>	<b>0</b>	<b>0</b>	<b>0</b>	<b>0</b>	<b>1</b>	<b>0</b>	<b>0</b>	<b>0</b>	<b>0</b>	<b>0</b>	<b>II. INGR. NO TRIBUTARIOS</b>
<b>INGRESOS CORRIENTES (I+II)</b>	<b>43</b>	<b>44</b>	<b>58</b>	<b>24</b>	<b>51</b>	<b>40</b>	<b>53</b>	<b>44</b>	<b>50</b>	<b>57</b>	<b>44</b>	<b>38</b>	<b>43</b>	<b>INGRESOS CORRIENTES (I+II)</b>

Fuente: SUNAT.

Elaboración: BCRP, Sucursal Arequipa. Departamento de Estudios Económicos.



**ANEXO 9**

**MOQUEGUA: EJECUCIÓN DE GASTOS DEL GOBIERNO NACIONAL 3/  
(Millones de soles)**

	2020		2021											
	NOV	DIC	ENE	FEB	MAR	ABR	MAY	JUN	JUL	AGO	SET	OCT	NOV	
<b>GASTOS NO FINANCIEROS</b>	<b>53</b>	<b>88</b>	<b>25</b>	<b>43</b>	<b>33</b>	<b>62</b>	<b>32</b>	<b>37</b>	<b>50</b>	<b>37</b>	<b>41</b>	<b>44</b>	<b>38</b>	<b>GASTOS NO FINANCIEROS</b>
<b>A. GASTOS CORRIENTES</b>	<b>34</b>	<b>51</b>	<b>17</b>	<b>24</b>	<b>25</b>	<b>30</b>	<b>22</b>	<b>21</b>	<b>34</b>	<b>22</b>	<b>34</b>	<b>29</b>	<b>28</b>	<b>A. GASTOS CORRIENTES</b>
1. Remuneraciones	9	11	9	9	9	9	10	9	11	8	10	9	10	1. Remuneraciones
2. Bienes y servicios	12	19	4	6	6	7	6	7	7	7	7	7	9	2. Bienes y servicios
3. Transferencias 1/	13	21	4	10	10	14	5	6	16	7	17	13	9	3. Transferencias 1/
<b>B. GASTOS DE CAPITAL</b>	<b>19</b>	<b>37</b>	<b>8</b>	<b>19</b>	<b>8</b>	<b>32</b>	<b>10</b>	<b>16</b>	<b>16</b>	<b>14</b>	<b>7</b>	<b>15</b>	<b>10</b>	<b>B. GASTOS DE CAPITAL</b>
1. Formación bruta de capital	19	37	8	19	8	32	10	16	16	14	7	13	8	1. Formación bruta de capital
2. Otros gastos de capital 2/	0	0	0	0	0	0	0	0	0	0	0	3	2	2. Otros gastos de capital 2/

1/ Incluye el pago de pensiones, donaciones, transferencias y otros gastos corrientes.

2/ Incluye donaciones y transferencias.

3/ Información actualizada al 30 de noviembre de 2021.

Fuente: MEF

Elaboración: BCRP, Sucursal Arequipa. Departamento de Estudios Económicos.



ANEXO 10

MOQUEGUA: EJECUCIÓN DE GASTOS DEL GOBIERNO REGIONAL 3/  
(Millones de soles)

	2020		2021											
	NOV	DIC	ENE	FEB	MAR	ABR	MAY	JUN	JUL	AGO	SET	OCT	NOV	
<b>GASTOS NO FINANCIEROS</b>	<b>63</b>	<b>127</b>	<b>29</b>	<b>33</b>	<b>46</b>	<b>51</b>	<b>45</b>	<b>50</b>	<b>56</b>	<b>48</b>	<b>50</b>	<b>47</b>	<b>49</b>	<b>GASTOS NO FINANCIEROS</b>
<b>A. GASTOS CORRIENTES</b>	<b>41</b>	<b>85</b>	<b>26</b>	<b>27</b>	<b>32</b>	<b>33</b>	<b>31</b>	<b>33</b>	<b>36</b>	<b>33</b>	<b>38</b>	<b>33</b>	<b>37</b>	<b>A. GASTOS CORRIENTES</b>
1. Remuneraciones	23	31	20	18	19	20	19	20	21	20	19	20	23	1. Remuneraciones
2. Bienes y servicios	16	45	5	7	11	11	10	12	13	11	12	12	13	2. Bienes y servicios
3. Transferencias 1/	2	9	1	1	2	1	1	1	2	1	7	1	1	3. Transferencias 1/
<b>B. GASTOS DE CAPITAL</b>	<b>22</b>	<b>42</b>	<b>3</b>	<b>7</b>	<b>14</b>	<b>18</b>	<b>14</b>	<b>17</b>	<b>20</b>	<b>15</b>	<b>12</b>	<b>14</b>	<b>13</b>	<b>B. GASTOS DE CAPITAL</b>
1. Formación bruta de capital	22	42	3	7	14	18	14	17	20	15	10	14	13	1. Formación bruta de capital
2. Otros gastos de capital 2/	0	0	0	0	0	0	0	0	0	0	0	0	0	2. Otros gastos de capital 2/

1/ Incluye el pago de pensiones, donaciones, transferencias y otros gastos corrientes.

2/ Incluye donaciones y transferencias.

3/ Información actualizada al 30 de noviembre de 2021.

Fuente: MEF

Elaboración: BCRP, Sucursal Arequipa. Departamento de Estudios Económicos.

**ANEXO 11**

**MOQUEGUA: EJECUCIÓN DE GASTOS DE LOS GOBIERNOS LOCALES 3/  
(Millones de soles)**

	2020		2021											
	NOV	DIC	ENE	FEB	MAR	ABR	MAY	JUN	JUL	AGO	SET	OCT	NOV	
<b>GASTOS NO FINANCIEROS</b>	<b>33</b>	<b>93</b>	<b>8</b>	<b>20</b>	<b>48</b>	<b>32</b>	<b>39</b>	<b>33</b>	<b>36</b>	<b>35</b>	<b>36</b>	<b>34</b>	<b>39</b>	<b>GASTOS NO FINANCIEROS</b>
<b>A. GASTOS CORRIENTES</b>	<b>13</b>	<b>39</b>	<b>5</b>	<b>11</b>	<b>26</b>	<b>15</b>	<b>16</b>	<b>14</b>	<b>19</b>	<b>16</b>	<b>19</b>	<b>14</b>	<b>16</b>	<b>A. GASTOS CORRIENTES</b>
1. Remuneraciones	3	5	3	3	3	3	3	3	4	3	3	3	3	1. Remuneraciones
2. Bienes y servicios	9	33	2	7	22	12	12	11	14	13	16	11	12	2. Bienes y servicios
3. Transferencias 1/	1	1	0	0	1	1	1	0	1	1	1	0	1	3. Transferencias 1/
<b>B. GASTOS DE CAPITAL</b>	<b>20</b>	<b>54</b>	<b>3</b>	<b>10</b>	<b>22</b>	<b>16</b>	<b>23</b>	<b>19</b>	<b>18</b>	<b>19</b>	<b>17</b>	<b>20</b>	<b>23</b>	<b>B. GASTOS DE CAPITAL</b>
1. Formación bruta de capital	20	54	3	10	22	16	21	19	18	19	17	20	23	1. Formación bruta de capital
2. Otros gastos de capital 2/	0	0	0	0	0	0	2	0	0	0	0	0	0	2. Otros gastos de capital 2/

1/ Incluye el pago de pensiones, donaciones, transferencias y otros gastos corrientes.

2/ Incluye donaciones y transferencias.

3/ Información actualizada al 30 de noviembre de 2021.

Fuente: MEF

Elaboración: BCRP, Sucursal Arequipa. Departamento de Estudios Económicos.

ANEXO 12

MOQUEGUA: CRÉDITOS  
(Saldo en millones de soles)

ENTIDADES FINANCIERAS	2020		2021											
	NOV	DIC	ENE	FEB	MAR	ABR	MAY	JUN	JUL	AGO	SET	OCT	NOV	
<b>I. BANCO DE LA NACIÓN</b>	37	36	36	36	35	35	35	35	35	35	36	36	36	<b>I. BANCO DE LA NACIÓN</b>
<b>II. AGROBANCO</b>	0	0	0	0	0	0	0	0	0	0	0	0	0	<b>II. AGROBANCO</b>
<b>III. BANCA MÚLTIPLE</b>	1 134	1 139	1 131	1 134	1 150	1 150	1 152	1 153	1 169	1 174	976	973	982	<b>III. BANCA MÚLTIPLE</b>
<b>IV. INST.NO BANCARIAS</b>	486	493	491	489	492	494	498	499	501	510	517	516	523	<b>IV. INST.NO BANCARIAS</b>
Empresas Financieras	89	89	88	87	87	86	86	85	85	85	85	80	82	Empresas Financieras
Cajas Municipales	397	404	402	402	405	409	412	414	417	424	432	436	441	Cajas Municipales
<b>TOTAL</b>	<b>1 657</b>	<b>1 668</b>	<b>1 658</b>	<b>1 659</b>	<b>1 677</b>	<b>1 680</b>	<b>1 684</b>	<b>1 688</b>	<b>1 705</b>	<b>1 719</b>	<b>1 528</b>	<b>1 525</b>	<b>1 542</b>	<b>TOTAL</b>
Moneda Nacional	1 269	1 277	1 270	1 268	1 274	1 275	1 278	1 278	1 278	1 287	1 298	1 302	1 315	Moneda Nacional
Moneda Extranjera	388	392	388	391	403	405	406	410	427	432	230	223	227	Moneda Extranjera

Fuente: SBS y AFP.

Elaboración: BCRP, Sucursal Arequipa. Departamento de Estudios Económicos.



**ANEXO 13**

**MOQUEGUA: DEPÓSITOS**  
(Saldo en millones de soles)

ENTIDADES FINANCIERAS	2020		2021											
	NOV	DIC	ENE	FEB	MAR	ABR	MAY	JUN	JUL	AGO	SET	OCT	NOV	
<b>I. BANCO DE LA NACIÓN</b>	<b>237</b>	<b>248</b>	<b>245</b>	<b>241</b>	<b>237</b>	<b>236</b>	<b>234</b>	<b>232</b>	<b>226</b>	<b>233</b>	<b>240</b>	<b>237</b>	<b>236</b>	<b>I. BANCO DE LA NACIÓN</b>
<b>II. BANCA MÚLTIPLE</b>	<b>1049</b>	<b>1058</b>	<b>1 133</b>	<b>1 161</b>	<b>1 293</b>	<b>1 159</b>	<b>1 154</b>	<b>1 263</b>	<b>1 362</b>	<b>1 406</b>	<b>1 327</b>	<b>1 306</b>	<b>1399</b>	<b>II. BANCA MÚLTIPLE</b>
<b>III. INSTIT. NO BANCARIAS</b>	<b>257</b>	<b>259</b>	<b>246</b>	<b>243</b>	<b>245</b>	<b>243</b>	<b>241</b>	<b>238</b>	<b>243</b>	<b>243</b>	<b>252</b>	<b>250</b>	<b>251</b>	<b>III. INSTIT. NO BANCARIAS</b>
Empresas Financieras	23	24	24	24	24	24	24	23	23	24	23	20	21	Empresas Financieras
Cajas Municipales	234	235	222	219	220	218	217	215	220	220	228	230	231	Cajas Municipales
<b>TOTAL</b>	<b>1544</b>	<b>1565</b>	<b>1 624</b>	<b>1 646</b>	<b>1 775</b>	<b>1 638</b>	<b>1 629</b>	<b>1 734</b>	<b>1 831</b>	<b>1 882</b>	<b>1 818</b>	<b>1 792</b>	<b>1887</b>	<b>TOTAL</b>
Moneda Nacional	1211	1258	1 297	1 305	1 276	1 286	1 236	1 408	1 496	1 512	1 311	1 296	1304	Moneda Nacional
Moneda Extranjera	333	307	327	341	498	353	393	326	335	370	507	496	583	Moneda Extranjera

Fuente: SBS y AFP.

Elaboración: BCRP, Sucursal Arequipa. Departamento de Estudios Económicos.