

BANCO CENTRAL DE RESERVA DEL PERÚ
SUCURSAL AREQUIPA



MOQUEGUA: Síntesis de Actividad Económica
Setiembre 2021¹

2

Departamento de Estudios Económicos

¹ En el presente informe participaron: Lizzie Jugo, Nilda Cabrera y Angel Frisancho.

ÍNDICE

	<i>Página</i>
RESUMEN EJECUTIVO	3
I. ACTIVIDAD PRODUCTIVA.....	5
1. Actividad primaria	5
1.1 Sector agropecuario	5
1.2 Sector pesca	6
1.3 Sector minería	7
2. Otros indicadores sectoriales	8
2.1 Sector manufactura	8
II. CRÉDITO Y DEPÓSITOS.....	9
1. Créditos	9
2. Depósitos.....	11
III. EJECUCION DEL PRESUPUESTO DE GASTOS DEL GOBIERNO GENERAL.....	12
1. Ejecución del gasto corriente no financiero.....	12
IV. ANEXOS	15

RESUMEN EJECUTIVO

Principales hechos de importancia

- En el mes de setiembre, los sectores primarios reflejaron resultados mixtos, el **sector agropecuario** presentó una contracción de 3,4 por ciento y el sector **pesca** cayó 31,7 por ciento, en términos interanuales. Mientras que el sector **minero** creció 10,4 por ciento.
- En cuanto a otros **indicadores de actividad económica**, se expandieron **manufactura** (12,5 por ciento) y **depósitos** (12,9 por ciento). Por el contrario, la **inversión pública** y los **créditos** se redujeron en 26,0 por ciento y 6,1 por ciento, respectivamente.

Actividad primaria

- El **sector agropecuario** se contrajo 3,4 por ciento en términos interanuales, asociado a la menor producción de cultivos orientados al mercado interno (-13,0 por ciento). En contraste, los cultivos agrícolas de exportación y destinados a la agroindustria se incrementaron en 59,2 por ciento; similar resultado mostró la actividad pecuaria que tuvo un alza de 4,0 por ciento. Entre enero y setiembre, el sector se retrajo 8,9 por ciento.
- El **sector pesca** reportó una caída del 31,7 por ciento con respecto al periodo comparativo interanual; resultado de la menor captura de especies hidrobiológicas destinadas a la línea de congelados (-2,3 por ciento). En el periodo acumulado a setiembre, el sector registra un crecimiento de 193,9 por ciento.
- En setiembre, la **actividad minera** avanzó 10,4 por ciento en términos interanuales ante la mayor producción de cobre (11,5 por ciento) y molibdeno (5,7 por ciento), reportado por la empresa minera Southern Perú Copper Corporation (SPCC). Además, se registró una mayor producción aurífera (5,6 por ciento) y de plata (21,9 por ciento). Entre enero y setiembre, el sector evidenció un avance de 2,3 por ciento.

Otros indicadores de actividad económica

- En setiembre, el **sector manufacturero** creció 12,5 por ciento en el periodo interanual, ante la mayor producción de cátodos de cobre (16,3 por ciento) y cobre blíster (10,3 por ciento), así como la elaboración de harina y aceite de pescado, proveniente del mayor desembarque de anchoveta en los principales puertos de la región. En contraste, disminuyó la fabricación de conservas y congelado de pescado (-89,5 por ciento), plata refinada (-9,3 por ciento) y oro refinado (-15,7 por ciento).
- Al cierre de setiembre, los **créditos** mostraron un saldo de S/ 1 528 millones, lo que representó una caída de 6,1 por ciento respecto a similar período del año anterior. En contraste, los **depósitos** sumaron S/ 1 818 millones, reflejando una variación positiva de 12,9 por ciento, frente al comparativo interanual.
- La **inversión pública (formación bruta de capital)**, en setiembre, ascendió a S/ 33,9 millones, reportando una contracción real de 26,0 por ciento interanual, producto del menor dinamismo del Gobierno regional (-48,5 por ciento) y Gobierno nacional (-34,1 por ciento). No obstante, el gasto de los Gobiernos locales se incrementó en 6,8 por ciento, atenuando así el resultado negativo de la inversión.

CUADRO N° 1
OTROS INDICADORES DE ACTIVIDAD ECONOMICA
 (Variación % respecto a similar mes del año anterior)

	Abr.21	May.21	Jun.21	Jul.21	Ago.21	Set.21
Producción industrial 1/	↑ 6,1	↑ 16,4	↑ 2,5	↑ 6,8	↑ 9,8	↑ 12,5
Crédito total 2/	↑ 8,8	↑ 7,8	↑ 6,8	↑ 7,1	↑ 7,1	↓ -6,1
Depósitos2/	↑ 16,2	↑ 7,6	↑ 3,8	↑ 22,5	↑ 25,6	↑ 12,9
Inversión Pública 1/	↑ 385,0	↑ 514,4	↑ 280,7	↑ 14,9	↑ 41,1	↓ -26,0

1/ En términos reales

2/ En términos nominales

Fuente: BCRP – Sucursal Arequipa, SBS, SUNAT, MTPE y MEF.

I. ACTIVIDAD PRODUCTIVA

1. Actividad primaria

1.1 Sector agropecuario

- En el mes de setiembre, el **sector agropecuario** cayó 3,4 por ciento frente al mismo periodo del año anterior, al caer la producción del subsector agrícola (-5,1 por ciento), particularmente por las menores áreas cosechadas de productos destinados al mercado interno (-13,0 por ciento). De manera contraria, la actividad pecuaria reflejó un alza de 4,0 por ciento. En tanto, la evolución negativa del sector en el periodo acumulado a setiembre (-8,9 por ciento), se explicó por la menor producción de la actividad agrícola, que se retrajo en 11,1 por ciento.

CUADRO N° 2
MOQUEGUA: SECTOR AGROPECUARIO 1/
(Miles de toneladas)

Subsectores	Estructura Porcentual 2019 2/	Setiembre				Enero - Setiembre			
		2020	2021	Var. %	Contribución al crecimiento 3/	2020	2021	Var. %	Contribución al crecimiento 3/
SECTOR AGRÍCOLA	79,2			-5,1	-4,1			-11,1	-9,5
Orientada al mercado externo y agroindustria 2/	22,4			59,2	6,5			-16,5	-4,1
Olivo	0,3	0,0	0,0	-	-	0,1	0,4	262,2	0,4
Orégano	9,9	0,1	0,2	51,7	2,6	1,2	1,0	-19,6	-1,0
Palta	5,0	0,3	0,6	66,5	2,6	6,0	6,6	10,1	0,6
Vid	7,1	0,0	0,0	-	-	9,1	5,9	-34,5	-3,6
Orientada al mercado interno 2/	56,8			-13,0	-11,6			-9,3	-7,0
Alfalfa	46,9	62,3	55,5	-10,9	-7,6	611,5	541,7	-11,4	-6,6
Cebolla	0,7	0,0	0,0	-	-	1,4	2,5	81,2	0,5
Chirimoya	0,2	0,0	0,0	-	-	0,3	0,2	-10,2	0,0
Frijol grano seco	0,1	0,0	0,0	-	-	0,0	0,0	43,4	0,0
Haba grano seco	0,2	0,0	0,0	-61,4	-0,1	0,1	0,1	-2,4	0,0
Maíz amiláceo	0,8	0,0	0,0	-	-	0,7	0,8	19,5	0,1
Maíz Choclo	0,3	0,1	0,0	-100,0	-0,3	0,5	0,5	-1,7	0,0
Manzana	0,3	0,0	0,0	-	-	0,6	0,5	-15,1	0,0
Papa	2,5	0,0	0,0	-	-	6,2	6,9	12,1	0,3
Tuna	1,0	0,1	0,1	30,8	0,1	2,5	2,1	-15,1	-0,2
SECTOR PECUARIO	20,8			4,0	0,8			4,2	0,6
Carne de ave	0,5	0,0	0,0	0,2	0,0	0,1	0,1	-1,7	0,0
Carne de alpaca	0,3	0,0	0,0	17,8	0,0	0,1	0,1	7,1	0,0
Carne de ovino	0,2	0,0	0,0	8,3	0,0	0,0	0,1	11,0	0,0
Carne de porcino	2,6	0,1	0,1	8,6	0,2	0,8	0,9	6,7	0,2
Carne de vacuno	3,6	0,1	0,1	14,6	0,3	0,5	0,5	9,4	0,1
Fibra Alpaca	1,2	0,0	0,0	47,2	0,2	0,0	0,0	2,7	0,0
Huevos	0,5	0,0	0,0	-2,9	0,0	0,3	0,2	-3,4	0,0
Leche	11,5	1,5	1,5	-0,6	-0,1	13,0	13,4	3,2	0,3
SECTOR AGROPECUARIO	100,0			-3,4	-3,4			-8,9	-8,9

1/ Cifras preliminares.

2/ A precios de 2007.

3/ En base a la estructura de similar periodo de 2020.

Fuente: Ministerio de Agricultura y Riego y Gerencia Regional de Agricultura y Riego - Moquegua
Elaboración: BCRP - Sucursal Arequipa. Departamento de Estudios Económicos.

- El resultado negativo del **subsector agrícola** (5,1 por ciento) se explica por el menor volumen de producción de cultivos dirigidos al mercado interno (-13,0 por ciento), específicamente de alfalfa (-10,9 por ciento) y, en menor medida, de haba grano verde (-61,4 por ciento) y la nula producción de maíz choclo. No obstante, se evidenció un incremento en la producción de cultivos destinados al mercado externo y la agroindustria (59,2 por ciento), como consecuencia de la mayor cosecha de palta (66,5 por ciento) y orégano (51,7 por ciento).
- En el periodo acumulado enero a setiembre, la menor producción tanto de cultivos dirigidos al mercado interno, como al mercado externo y la agroindustria explicaron la caída del subsector agrícola (-11,1 por ciento). En el primer caso, la contracción de 9,3 por ciento se asocia a la menor cosecha de alfalfa (-11,4 por ciento) y, en menor medida, de haba grano seco (-61,4 por ciento), así como la nula producción de maíz choclo. Asimismo, la caída de los cultivos destinados a la exportación y agroindustria (-16,5 por ciento), se explica por las menores cosechas de vid (-34,5 por ciento) y orégano (-19,6 por ciento).

- En setiembre, el incremento del **subsector pecuario** de 4,0 por ciento fue resultado del crecimiento de la producción de carne de vacuno (14,6 por ciento), fibra de alpaca (47,2 por ciento) y carne de porcino (8,6 por ciento), entre otros, debido a la mayor disponibilidad de unidades para la saca y esquila en la región. Entre enero y setiembre, la actividad pecuaria creció 4,2 por ciento, ante los mayores volúmenes de leche (3,2 por ciento), carne de porcino (6,7 por ciento) y carne de vacuno (9,4 por ciento), entre los principales.

1.2 Sector pesca

- En setiembre, **el sector pesca** reportó una contracción de 31,7 por ciento, en el período interanual, ante la menor captura de especies asociadas con mayor valor, tales como bonito y tollo, las que fueron afectadas por la presencia de oleajes anómalos. A nivel de rubros, por un lado, se registró una menor captura de recursos marinos para la elaboración de congelado (-2,3 por ciento); mientras que, por el otro lado, creció la extracción de especies para la línea de fresco (21,7 por ciento), enlatado (125,6 por ciento) y curado (145,3 por ciento). Asimismo, se reportó extracción de anchoveta para el uso industrial, que atenuó parcialmente la caída del sector.
- Entre enero y setiembre, **el sector pesquero** se expandió 193,9 por ciento respecto al mismo periodo del año 2020, básicamente por la mayor extracción de anchoveta para el consumo humano indirecto dirigido a la elaboración de harina y aceite de pescado. Asimismo, creció la captura de recursos marinos para el consumo humano directo (60,8 por ciento), destinadas a la elaboración de enlatado (466,5 por ciento), congelado (26,6 por ciento) y fresco (46,3 por ciento), de especies tales como el bonito, tiburón azul, jurel, perico, pota y pulpo. En contraste, la captura de especies para la línea de curado experimentó una disminución de 45,4 por ciento.

CUADRO N° 3
SECTOR PESCA 1/

	Setiembre			Enero - Setiembre		
	2020	2021	Var. %	2020	2021	Var. %
Consumo Humano Directo	3 512	4 308	22,7	17 058	27 434	60,8
Fresco	3 110	3 785	21,7	12 883	18 853	46,3
Congelado	299	293	-2,3	3 418	4328	26,6
Enlatado	102	230	125,6	750	4249	466,5
Curado	0	1	145,3	6	4	-45,4
Consumo Humano Indirecto	0	42	-	0	115 669	-
SECTOR PESCA 2/			-31,7			193,9

1/ Cifras preliminares.

2/ A precios de 2007.

Fuente: Ministerio de la Producción – PRODUCE y Gerencia regional de la Producción Moquegua.

Elaboración: BCRP - Sucursal Arequipa. Departamento de Estudios Económicos.

GRÁFICO N° 1
COTIZACIÓN INTERNACIONAL DE HARINA DE PESCADO
(Hamburgo - US\$/TM)

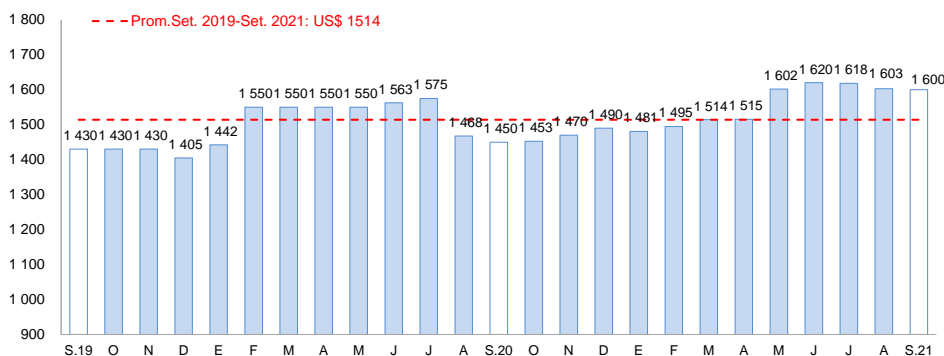

Fuente: Reuters y Bloomberg.

Elaboración: BCRP – Sucursal Arequipa. Departamento de Estudios Económicos

- En setiembre, el **precio promedio internacional de la harina de pescado** registró US\$ 1 600 por tonelada, incrementándose 10,3 por ciento en el periodo interanual; mientras que, en el periodo mensual, evidenció un retroceso de 0,2 por ciento.

1.3 Sector minería

- En setiembre, la **actividad minera** creció 10,4 por ciento en el periodo interanual, principalmente ante los mayores volúmenes de producción de cobre (11,5 por ciento) y molibdeno (5,7 por ciento), reportado por la empresa minera Southern Perú Copper Corporation (SPCC). Asimismo, se registró una mayor producción aurífera (5,6 por ciento) y de plata (21,9 por ciento), que coadyuvaron al resultado positivo del sector. A nivel de regiones, Moquegua ocupó el tercer lugar en la producción de molibdeno a nivel nacional, al aportar el 11,4 por ciento del total; en tanto que, se posicionó como el séptimo productor cuprífero, al explicar el 7,6 por ciento del total producido.
- Entre enero y setiembre, la producción minera acumuló una expansión de 2,3 por ciento con respecto al mismo periodo del año 2020, debido a la mayor extracción de cobre (2,1 por ciento), plata (20,5 por ciento) y molibdeno (1,4 por ciento). En contraste, se obtuvo menores niveles de producción de oro (-15,7 por ciento), que contrarrestó parcialmente el resultado final del sector. A nivel regional, Moquegua alcanzó el séptimo lugar en la producción cuprífera a nivel nacional al aportar el 7,7 por ciento; mientras que, ocupó el cuarto lugar en la producción de Molibdeno al contribuir con el 12,7 por ciento del total.

CUADRO N° 4
SECTOR MINERIA 1/
Unidades recuperables

(Variación % real respecto a similar periodo del año anterior)

Mineral	Estructura Porcentual 2019 2/	Setiembre				Enero - Setiembre			
		2020	2021	Var.%	Contribución al crecimiento 3/	2020	2021	Var.%	Contribución al crecimiento 3/
Cobre (TMF)	78,6	12 720	14 182	11,5	8,6	116 218	118 644	2,1	1,6
Oro (KGF)	0,8	13	13	5,6	0,0	126	106	-15,7	-0,1
Plata (KGF)	2,6	5 774	7 041	21,9	0,5	49 671	59 875	20,5	0,5
Molibdeno (TMF)	18,0	362	382	5,7	1,3	2 971	3 012	1,4	0,3
SECTOR MINERÍA 2/	100,0			10,4	10,4			2,3	2,3

1/ Cifras preliminares.

2/ A precios de 2007.

3/ En base a la estructura de similar periodo de 2020.

Fuente: Ministerio de Energía y Minas.

Elaboración: BCRP - Sucursal Arequipa. Departamento de Estudios Económicos.

GRÁFICO N° 2
VARIACIÓN DE LA PRODUCCIÓN MINERA
(Variación % real respecto a similar mes del año anterior)

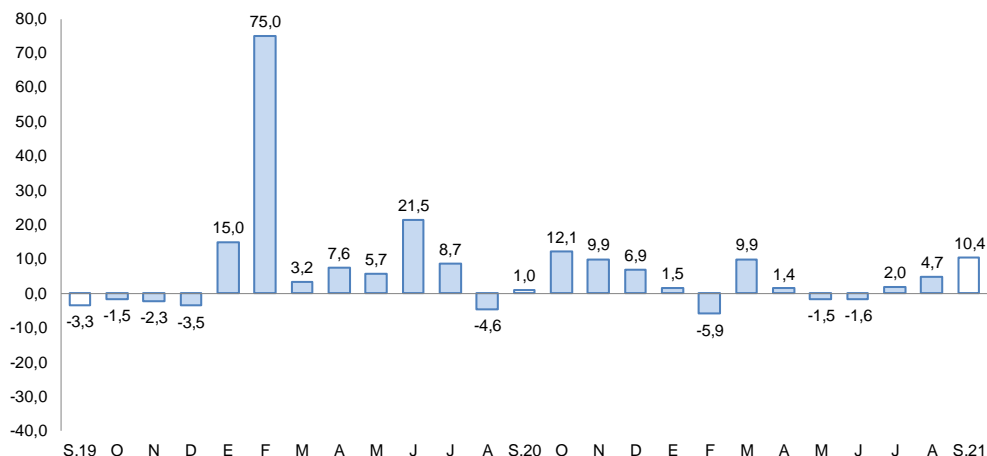

Fuente: Ministerio de Energía y Minas.

Elaboración: BCRP, Sucursal Arequipa, Departamento de Estudios Económicos.

- En el periodo acumulado a setiembre, la inversión minera en la región sumó US\$ 980,9 millones, lo que significó una contracción de 8,7 por ciento respecto a similar periodo del año previo; sin embargo, a pesar de ello, mantiene el liderazgo de las inversiones mineras en el país al representar el 27,9 por ciento del total invertido. Este resultado se obedeció al avance del proyecto “Quellaveco” ejecutado por la empresa minera Anglo American Quellaveco S.A., cuya inversión se redujo en 10,4 por ciento, ante el menor desembolso dirigido al rubro planta de beneficio (-12,7 por ciento) y equipamiento minero (-82,7 por ciento).
- La **cotización internacional de los principales metales**, en setiembre, reportó, en su gran mayoría, una contracción en el periodo intermensual. El precio promedio del cobre (US\$/TM 9 324) se contrajo 0,4 por ciento, debido a la preferencia de los inversores hacia el dólar por la perspectiva de un incumplimiento de la deuda de la promotora inmobiliaria china Evergrande Group y los planes de liberar el metal de las reservas estatales de China; mientras que, el precio del oro (US\$/oz.tr. 1 777) disminuyó en 0,4 por ciento, ante el alza del dólar y de los rendimientos de los bonos del tesoro de Estados Unidos de América. Asimismo, el precio promedio de la plata (US\$/oz.tr. 23) y del plomo (¢US\$/lb. 102) registraron un decremento de 2,9 por ciento y 6,9 por ciento, respectivamente. Por otra parte, se incrementó el precio del zinc (¢US\$/lb. 138) en 1,7 por ciento.

2. Otros indicadores sectoriales

2.1 Sector manufactura

- En setiembre, el **sector manufactura** creció 12,5 por ciento en el periodo interanual, sustentado en la mayor producción de cátodos de cobre (16,3 por ciento), cobre blíster (10,3 por ciento) y por la elaboración de harina y aceite de pescado, producto del mayor desembarque de anchoveta en los principales puertos de la región. En contraste, disminuyó la fabricación de conservas y congelado de pescado (-89,5 por ciento), plata refinada (-9,3 por ciento) y oro refinado (-15,7 por ciento), que contrarrestaron parcialmente el resultado final del sector.

CUADRO N° 5
SECTOR MANUFACTURA 1/
(Variación % real respecto a similar periodo del año anterior)

Ramas de actividad	Estructura porcentual 2019 2/	Setiembre		Enero - Setiembre	
		Var. %	Contribución 3/	Var. %	Contribución 3/
MANUFACTURA PRIMARIA					
Conservas y congelado pescado	0,1	-89,5	0,0	6,1	0,0
Harina y aceite de pescado	0,3	n.d	-	n.d	-
Cobre blister	54,7	10,3	5,7	5,1	2,8
Cátodos de cobre	43,6	16,3	7,0	11,4	5,0
Oro refinado	0,0	-15,7	0,0	-12,2	0,0
Plata refinada	1,2	-9,3	-0,1	-6,8	-0,1
SECTOR MANUFACTURA	100,0	12,5	12,5	8,6	8,6

1/ Cifras preliminares.

2/ A precios de 2007.

3/ En base a la estructura de similar periodo de 2020.

Fuente: Ministerios de la Producción y de Energía y Minas

Elaboración: BCRP, Sucursal Arequipa. Departamento de Estudios Económicos.

- Entre enero y setiembre, el sector fabril se expandió 8,6 por ciento debido a la mayor producción de cátodos de cobre (11,4 por ciento), cobre blíster (5,1 por ciento), conservas y congelado de pescado (6,1 por ciento), y por la fabricación de harina y aceite de pescado ante el mayor desembarque de anchoveta. En contraste, se contrajo la fabricación de oro refinado (-12,2 por ciento) y plata refinada (-6,8 por ciento), que atenuaron parcialmente el resultado final del sector.

GRÁFICO N° 3
VARIACIÓN DE LA MANUFACTURA PRIMARIA
(Variación % real respecto a similar mes del año anterior)

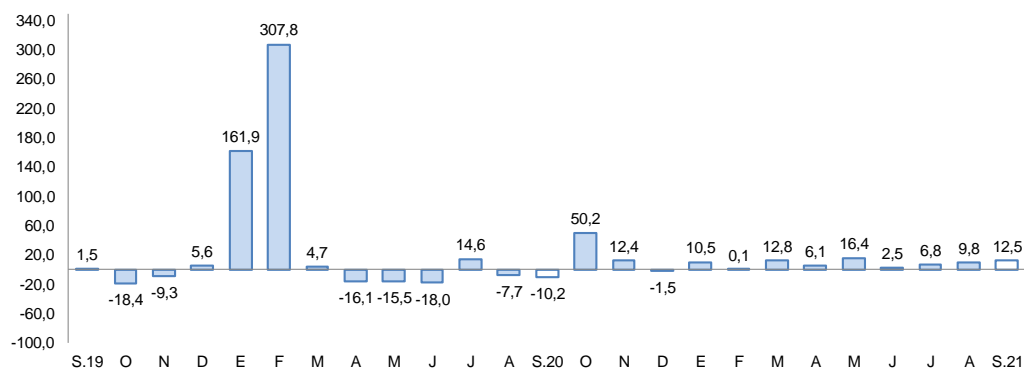

Fuente: Ministerios de la Producción y de Energía y Minas.
Elaboración: BCRP, Sucursal Arequipa, Departamento de Estudios Económicos

II. CRÉDITO Y DEPÓSITOS

1. Créditos

- Al cierre de setiembre, **los créditos** registraron un saldo de S/ 1 528 millones, lo que representa una caída de 6,1 por ciento respecto al periodo comparable interanual. Según instituciones financieras, la Banca Múltiple colocó el 63,9 por ciento del total de operaciones y presentó una caída del 13,2 por ciento. Por su parte, las Instituciones no Bancarias emitieron el 33,8 por ciento de los créditos, con un crecimiento del 10,6 por ciento, ante el dinamismo de las colocaciones de las Cajas Municipales (13,4 por ciento). Finalmente, el Banco de la Nación tuvo una participación del 2,3 por ciento, y reportó una caída del 2,9 por ciento.

CUADRO N° 6
CREDITO DIRECTO
(Saldos en millones de soles)

	Estructura %	Setiembre		Var.% Nominal
	Set-21	2020	2021	Set-21 / Set-20
Banco de la Nación 1/	2,3	37	36	-2,9
Agrobanco 2/	0,0	0	0	-
Banca múltiple	63,9	1 125	976	-13,2
Instituciones no bancarias	33,8	467	517	10,6
Financieras	5,6	87	85	-1,6
Cajas Municipales	28,2	380	432	13,4
Cajas Rurales	0,0	0	0	-
Edpymes	0,0	0	0	-
Arrendamiento Financiero	0,0	0	0	-
TOTAL	100,0	1 628	1 528	-6,1
Empresas	69,7	1 141	1 065	-6,6
Personas	30,3	487	463	-5,0
Consumo	21,3	336	326	-3,0
Hipotecario	8,9	151	137	-9,5
MN	84,9	1 241	1 298	4,6
ME	15,1	388	230	-40,7
ME (Millo.US\$)		108	56	-48,4

1/ Considera sólo los créditos de consumo e hipotecario.

2/ No considera los créditos a las demás empresas del sistema financiero.

Fuente: SBS y AFP.

Elaboración: BCRP, Sucursal Arequipa. Departamento de Estudios Económicos.

- Por **tipo de moneda**, las operaciones realizadas en moneda local representaron el 84,9 por ciento del total de operaciones, mostrando un crecimiento de 4,6 por ciento

frente al período comparativo interanual; en tanto que, las operaciones realizadas en moneda extranjera tuvieron una caída del 40,7 por ciento. Así, **coeficiente de dolarización** se ubicó en 15,1 por ciento, 8,8 puntos porcentuales por debajo de lo reportado en setiembre de 2020.

- Con respecto al **tipo de crédito**, los créditos otorgados al sector empresarial representaron el 69,7 por ciento del total, con una disminución del 6,6 por ciento; mientras que, las colocaciones orientadas a personas reportaron el 30,3 por ciento del total, con una caída del 5,0 por ciento, sustentada en las menores colocaciones en créditos de consumo (-3,0 por ciento) e hipotecarios (-9,5 por ciento).

GRAFICO N° 4
VARIACIÓN DE LOS CRÉDITOS
(Variación % respecto a similar mes del año anterior)

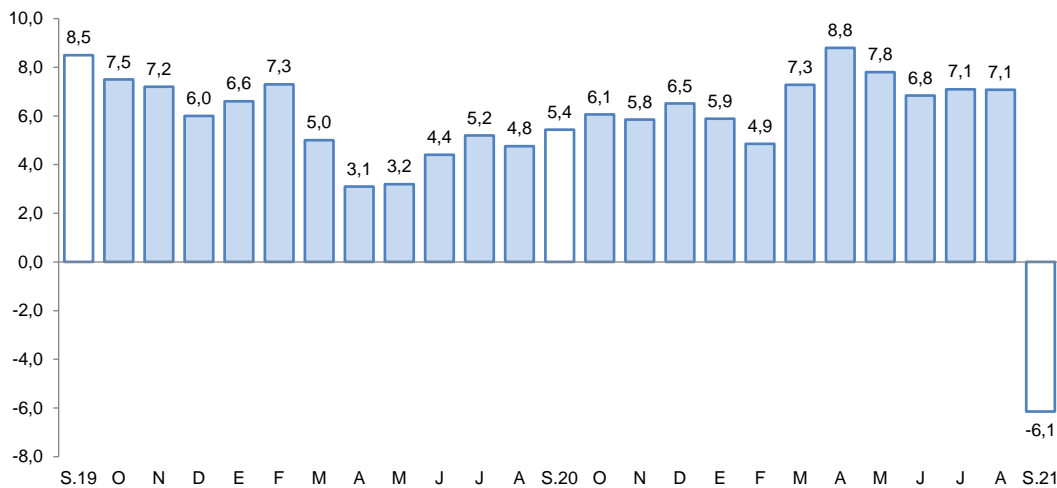

Fuente: Superintendencia de Banca, Seguros y AFP.
Elaboración: BCRP, Sucursal Arequipa, Departamento de Estudios Económicos.

- La **tasa de morosidad** en el mes de agosto fue de 3,0 por ciento, ubicándose 0,4 puntos porcentuales por sobre el nivel reportado en el mismo mes de 2020. Las mayores tasas de morosidad correspondieron a las Empresas Financieras (5,0 por ciento) y las Cajas Municipales (4,3 por ciento). Por su parte, el Banco de la Nación y la Banca Múltiple reportaron tasas de 2,6 por ciento y 2,4 por ciento, respectivamente.

GRAFICO N° 5
TASA DE MOROSIDAD 1/2/
(Porcentaje)

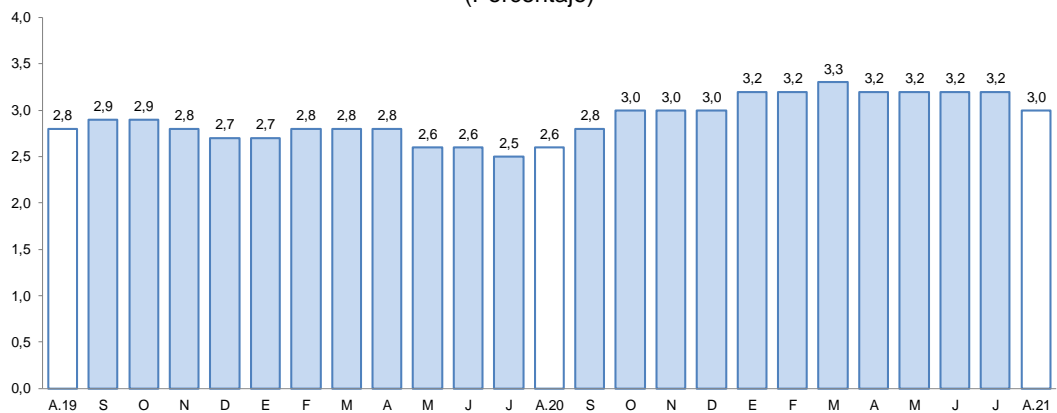

1/ Preliminar.

2/ Morosidad = (créditos vencidos + créditos en cobranza judicial) / colocaciones brutas.

Elaboración: BCRP, Sucursal Arequipa, Departamento de Estudios Económicos.

2. Depósitos

- En el mes de setiembre, los **depósitos** sumaron S/ 1 818 millones, con un incremento de 12,9 por ciento frente al comparativo interanual. Por tipo de instituciones, la Banca Múltiple captó el 73,0 por ciento del total y tuvo un alza de 17,7 por ciento. Por su parte, las Instituciones no Bancarias representaron el 13,8 por ciento y reportaron un incremento de 2,2 por ciento debido a las mayores operaciones de las Financieras (8,2 por ciento) y Cajas Municipales (1,7 por ciento). Finalmente, el Banco de la Nación con una participación del 13,2 por ciento aumentó sus saldos en 0,9 por ciento.

CUADRO N° 7
DEPÓSITOS
(SalDOS en millones de soles)

	Estructura % Set-21	Setiembre		Var.% Nominal Set-21 / Set-20
		2020	2021	
Banco de la Nación	13,2	238	240	0,9
Banca Múltiple	73,0	1 127	1 327	17,7
Instituciones No Bancarias	13,8	246	252	2,2
Financieras	1,3	22	23	8,2
Cajas Municipales	12,6	224	228	1,7
Cajas Rurales	0,0	0	0	-
TOTAL	100,0	1 611	1 818	12,9
Vista	28,5	464	519	11,7
Ahorro	55,4	808	1 007	24,7
A plazo	16,1	339	292	-13,8
MN	72,1	1 202	1 311	9,1
ME	27,9	409	507	23,9
ME (Mill. US\$)		114	123	7,8

Fuente: SBS y AFP

Elaboración: BCRP, Sucursal Arequipa. Departamento de Estudios Económicos.

- Por **tipo de moneda**, el 72,1 por ciento del total de depósitos se realizaron en soles, con una expansión de 9,1 por ciento; en tanto, los depósitos en moneda extranjera mostraron un incremento de 23,9 por ciento. Así, el **coeficiente de dolarización** se ubicó en 27,9 por ciento, 2,5 puntos porcentuales más que en setiembre de 2020.

GRÁFICO N° 6
VARIACIÓN DE LOS DEPÓSITOS
(Variación % respecto a similar mes del año anterior)

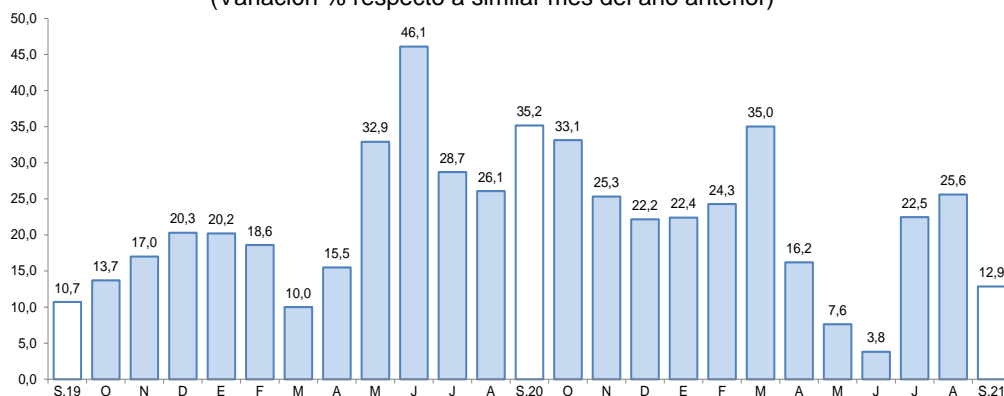

Fuente: Superintendencia de Banca, Seguros y AFP.

Elaboración: BCRP, Sucursal Arequipa, Departamento de Estudios Económicos.

- Según la **modalidad de captación**, los depósitos de ahorro tuvieron el 55,4 por ciento del total de operaciones y reportaron un incremento del 24,7 por ciento respecto al periodo comparativo interanual. Los depósitos a la vista participaron del 28,5 por ciento del total y crecieron 11,7 por ciento. Finalmente, los depósitos a plazo tuvieron una participación del 16,1 por ciento y reportaron una caída de 13,8 por ciento.

- El **ratio colocaciones/depósitos**, en setiembre, fue de 0,84; menor a lo registrado en el periodo comparable interanual.

III. EJECUCION DEL PRESUPUESTO DE GASTOS DEL GOBIERNO GENERAL

1. Ejecución del gasto corriente no financiero

- En el mes de setiembre, el **gasto corriente** (S/ 90,4 millones) reportó una tasa de expansión real de 16,1 por ciento, frente a su comparativo interanual, producto del mayor dinamismo del Gobierno nacional (62,7 por ciento) y de los Gobiernos locales (45,8 por ciento); mientras que, el gasto devengado del Gobierno regional evidenció un retroceso de 14,9 por ciento.
- Al cierre del tercer trimestre del año, los **gastos corrientes** totalizaron S/ 656,5 millones, reflejando un crecimiento acumulado de 8,3 por ciento, sustentado principalmente en los mayores gastos de los Gobiernos locales (59,2 por ciento) y, en menor magnitud, del Gobierno regional (8,2 por ciento). Atenuó el resultado la caída en los desembolsos del Gobierno nacional que cayeron 9,4 por ciento.

CUADRO N° 8
MOQUEGUA: EJECUCIÓN DEL GASTO CORRIENTE NO FINANCIERO 1/2
(Millones de soles)

	Setiembre			Enero - Setiembre		
	2020	2021	Var.% real	2020	2021	Var.% real
I. GASTOS CORRIENTES	74	90	16,1	586	656	8,3
Gobierno nacional	20	34	62,7	244	229	-9,4
Gobierno regional	42	38	-14,5	257	287	8,2
Gobiernos locales	12	19	45,8	85	140	59,2
Remuneraciones	35	31	-14,9	282	287	-1,5
Gobierno nacional	9	10	6,1	82	84	-1,3
Gobierno regional	23	19	-23,1	173	177	-1,0
Gobiernos locales	3	3	-12,3	27	27	-5,0
Bienes y Servicios	30	34	7,6	172	258	45,2
Gobierno nacional	8	7	-26,0	50	57	10,1
Gobierno regional	13	12	-9,4	68	93	32,1
Gobiernos locales	9	16	62,0	54	108	93,9
Transferencias 1/	9	25	173,0	132	111	-18,7
Gobierno nacional	2	17	573,2	112	88	-24,0
Gobierno regional	6	7	9,6	16	18	7,2
Gobiernos locales	0	1	79,4	4	5	30,4
II. FORMACIÓN BRUTA DE CAPITAL	43	34	-26,0	226	391	67,6
Gobierno nacional	10	7	-34,1	86	129	45,7
Gobierno regional	18	10	-48,5	73	118	56,3
Gobiernos locales	15	17	6,8	67	144	108,1
III OTROS GASTOS DE CAPITAL 2/	2	2	-13,6	5	5	-13,0
GASTO NO FINANCIERO TOTAL (I+II+III)	120	126	0,3	818	1 053	24,5
Gobierno nacional	30	41	30,4	332	359	4,7
Gobierno regional	63	50	-24,5	334	407	18,0
Gobiernos locales	27	36	24,3	152	287	82,0

1/ Información actualizada al 30 de setiembre de 2021.

2/ Comprende el gasto en remuneraciones, bienes y servicios y pensiones.

Fuente: MEF

Elaboración: BCRP, Sucursal Arequipa. Departamento de Estudios Económicos.

- La **inversión pública (formación bruta de capital)** ascendió a S/ 33,9 millones, evidenciando una contracción real de 26,0 por ciento, como consecuencia de la menor ejecución del Gobierno regional (-48,5 por ciento) y del Gobierno nacional (-34,1 por

cientos). En contraste, el mayor dinamismo de los Gobiernos locales (6,8 por ciento) atenuó la caída final del rubro.

- Por el contrario, en el periodo acumulado de enero a setiembre, la inversión pública acumuló una variación positiva de 67,6 por ciento, resultado que fue impulsado por la mayor ejecución de los tres niveles de gobierno: Gobierno nacional (45,7 por ciento), Gobierno regional (56,3 por ciento) y Gobiernos locales (108,1 por ciento).

GRAFICO N° 7
MOQUEGUA: VARIACION DE LA INVERSION PÚBLICA
(Variación % real)

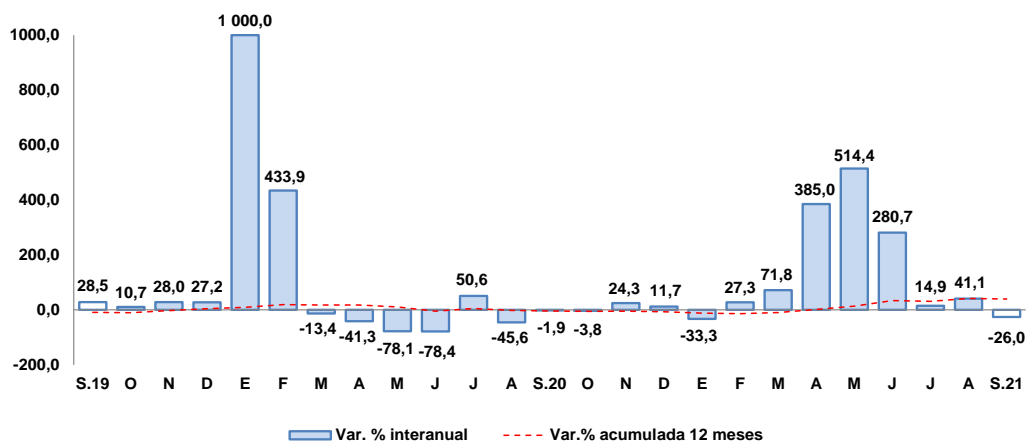

Fuente: MEF.

Elaboración: BCRP, Sucursal Arequipa, Departamento de Estudios Económicos.

- De esta manera, el avance de la inversión pública al cierre de setiembre fue del 53,8 por ciento del **Presupuesto Institucional Modificado (PIM)**. El Gobierno regional ejecutó el 68,0 por ciento; el Gobierno nacional, 62,9 por ciento; mientras que los Gobiernos locales alcanzaron un 41,4 por ciento de avance.
- Finalmente, los principales proyectos que se ejecutaron en el mes de setiembre fueron:

Por el **Gobierno nacional**:

- Mejoramiento y recuperación del camino vecinal MO-590, distrito de Samegua – Mariscal Nieto; con un monto de S/ 2,7 millones.
- Mejoramiento del servicio de formación superior de la Escuela Profesional de Ingeniería de Sistemas e Informática de la Universidad Nacional de Moquegua – sede Ilo; por S/ 980,9 mil.
- Creación de la infraestructura e implementación de la carrera profesional de Ingeniería de Minas de la Universidad Nacional de Moquegua - Sede Central; con un monto de S/ 691,1 mil.
- Mejoramiento de los servicios del desembarcadero pesquero artesanal en el distrito de Ilo, provincia de Ilo; con un monto de inversión de S/ 429,6 mil.
- Mejoramiento de los servicios de consulta y lectura de la Biblioteca Central de la Universidad Nacional de Moquegua – Sede Ilo; por S/ 206,6 mil.

Por el **Gobierno regional:**

- Ampliación de la frontera agrícola Lomas de Ilo - Moquegua; por S/ 1,1 millones.
- Operación y mantenimiento – Pasto Grande; con un monto de S/ 882,5 mil.
- Construcción de la red vial departamental, distritos de Lloque y Matalaque, provincia de General Sánchez Cerro; por S/ 561,5 mil.
- Creación del servicio de drenaje pluvial en la quebrada del cementerio, juntas vecinales Simón Bolívar y Fuerza Vecinal, en los distritos de Moquegua y Samegua - Mariscal Nieto; con una inversión de S/ 470,7 mil.
- Instalación del servicio educativo modelo del nivel primaria y secundaria en el AA.HH. Vista al Mar, Pampa Inalámbrica – distrito y provincia de Ilo; por un monto de S/ 445,9 mil.

Por los **Gobiernos locales:**

- Reparación de pistas del cercado de Moquegua, distrito de Moquegua - Mariscal Nieto; con un monto de S/ 1,6 millones.
- Mejoramiento de la carretera vecinal ruta MO-518 en los Centros Poblados Los Ángeles y Yacango, provincia de Mariscal Nieto; con S/ 851,1 mil.
- Mejoramiento de los sistemas de agua para consumo humano y alcantarillado en Omate y anexos, distrito de Omate – General Sánchez Cerro; por un monto de S/ 719,5 mil.
- Mejoramiento de los servicios del Camal Municipal de la ciudad de Moquegua, provincia de Mariscal Nieto; con un monto de inversión de S/ 669,9 mil.
- Mejoramiento e instalación del sistema de agua potable y alcantarillado en el Centro Poblado Los Ángeles, distrito de Moquegua, provincia Mariscal Nieto; por S/ 563,1 mil.

IV. ANEXOS



ANEXO 1

MOQUEGUA: PRODUCCION AGROPECUARIA 1/
(Toneladas métricas)

PRODUCTOS	2020				2021									PRODUCTOS
	SET	OCT	NOV	DIC	ENE	FEB	MAR	ABR	MAY	JUN	JUL	AGO	SET	
AGRICOLA														AGRICOLA
Alfalfa	62300	60394	58231	58705	63762	64510	63222	62335	61466	58119	56741	56051	55479	Alfalfa
Cebolla	0	84	0	122	0	235	1923	316	0	0	0	0	0	Cebolla
Chirimoya	0	0	0	0	0	0	0	60	109	47	16	0	0	Chirimoya
Damasco	0	0	0	0	0	0	0	0	0	0	0	0	0	Damasco
Frijo grano seco	0	0	0	4	15	0	3	0	0	0	2	0	0	Frijo grano seco
Haba grano seco	9	4	10	0	0	0	0	9	109	0	0	7	4	Haba grano seco
Maíz Amiláceo	0	2	0	10	3	0	3	55	618	123	14	0	0	Maíz Amiláceo
Maíz Chala	0	0	0	0	0	0	0	0	0	0	0	0	0	Maíz Chala
Maíz Cholo	50	33	67	101	129	130	134	17	33	16	16	16	0	Maíz Cholo
Manzana	0	0	0	0	90	118	218	79	0	0	0	0	0	Manzana
Olivo	0	0	0	0	0	0	0	0	12	91	90	159	5	Olivo
Orégano	104	51	421	528	0	0	5	480	318	18	16	0	157	Orégano
Palto	346	491	669	575	89	281	640	878	1433	1279	814	630	576	Palto
Papa	0	12	0	437	670	1388	1613	2547	697	31	0	0	0	Papa
Tuna	59	59	77	66	159	328	578	808	51	52	0	58	77	Tuna
Vid	0	0	0	0	65	340	1314	988	1813	1383	38	0	0	Vid
PECUARIO														PECUARIO
Carne de ave	15	18	23	15	14	14	13	14	12	11	24	25	15	Carne de ave
Carne de alpaca	11	11	11	12	9	10	9	9	11	10	11	11	12	Carne de alpaca
Carne de ovino	6	7	7	7	6	6	6	4	5	6	5	6	7	Carne de ovino
Carne de porcino	76	92	92	109	100	93	102	89	102	113	101	90	83	Carne de porcino
Carne de vacuno	57	55	55	81	60	44	48	49	50	57	62	58	66	Carne de vacuno
Huevo	32	37	29	27	27	25	31	26	29	25	26	27	31	Huevo
Leche	1467	1546	1516	1526	1521	1376	1536	1493	1532	1518	1501	1511	1458	Leche
Otros Pecuarios														Otros Pecuarios
Carne de llama	5	5	6	6	5	5	5	4	4	5	5	5	5	Carne de llama
Carne de caprino	1	1	1	1	1	1	1	1	1	1	1	1	1	Carne de caprino
Lana	0	1	1	0	0	0	0	0	0	0	0	0	1	Lana
Fibra de alpaca	2	8	39	10	2	0	2	3	0	0	0	0	3	Fibra de alpaca
Fibra de llama	0	2	3	1	0	0	0	0	0	0	0	0	0	Fibra de llama

1/ Cifras Preliminares

Fuente: Ministerio de Agricultura y Gerencia Regional de Agricultura y Riego - Moquegua.

Elaboración: BCRP - Sucursal Arequipa. Departamento de Estudios Económicos.



ANEXO 2

**MOQUEGUA: EXTRACCIÓN DE ESPECIES HIDROBIOLÓGICAS 1/
(Toneladas métricas)**

ESPECIES	2020				2021									ESPECIES
	SET	OCT	NOV	DIC	ENE	FEB	MAR	ABR	MAY	JUN	JUL	AGO	SET	
CHD 2/	3 512	6 640	4 823	6999	9 435	3 542	3267	1411	1 603	2 095	1 050	724	4308	CHD 2/
1. Fresco	3 110	5 103	3 829	4247	6 130	2 080	2 100	1 227	1 350	1 430	293	459	3785	1. Fresco
2. Congelado	299	376	293	1494	1 376	694	0	71	235	639	756	263	293	2. Congelado
3. Enlatado	102	1 161	701	1258	1 929	767	1 167	113	18	26	0	0	230	3. Enlatado
4. Curado	0	0	0	0	0	0	0	0	0	1	0	1	1	4. Curado
CHI 3/	0	0	0	0	0	11 297	32 588	23 507	4 676	25 759	15 643	2 158	42	CHI 3/

1/ Cifras preliminares

2/ Consumo Humano Directo

3/ Consumo Humano Indirecto

Fuente: Ministerio de la Producción - PRODUCE.

Elaboración: BCRP - Sucursal Arequipa. Departamento de Estudios Económicos.



ANEXO 3

**MOQUEGUA: PRODUCCIÓN MINERA 1/
(unidades recuperables)**

PRODUCTOS	2020				2021									PRODUCTOS
	SET	OCT	NOV	DIC	ENE	FEB	MAR	ABR	MAY	JUN	JUL	AGO	SET	
MINERÍA METÁLICA														MINERÍA METÁLICA
Cobre (TMF)	12 720	14 113	13 335	14 183	12 535	11 390	13 239	12 935	13 462	13 168	13 933	13 798	14 182	Cobre (TMF)
Oro (KGF)	13	17	15	14	12	9	15	13	10	10	12	12	13	Oro (KGF)
Plata (KGF)	5 774	6 126	5 496	6 878	5 844	4 908	7 741	6 764	7 142	5 998	6 469	7 968	7 041	Plata (KGF)
Molibdeno (TMF)	362	344	370	371	379	311	343	314	344	317	306	317	382	Molibdeno (TMF)

1/ Cifras preliminares

Fuente: Ministerio de Energía y Minas.

Elaboración: BCRP - Sucursal Arequipa. Departamento de Estudios Económicos.

ANEXO 4

MOQUEGUA: ÍNDICE DE PRODUCCIÓN MANUFACTURERA 1/
(Base 2007=100,0)

DESCRIPCIÓN	2020				2021									
	SET	OCT	NOV	DIC	ENE	FEB	MAR	ABR	MAY	JUN	JUL	AGO	SET	
MANUFACTURA PRIMARIA	132,5	193,8	140,1	150,9	142,1	134,5	160,7	128,7	144,3	126,8	158,5	143,8	149,0	MANUFACTURA PRIMARIA
Conservas y Congelado de Pescado	139,0	157,5	85,5	514,2	444,6	251,3	2,0	33,5	235,6	303,9	339,2	252,0	14,6	Conservas y Congelado de Pescado
Harina y Aceite de Pescado	0,0	0,0	0,0	0,0	0,0	23,8	77,2	57,3	11,0	63,0	37,6	5,1	0,1	Harina y Aceite de Pescado
Cobre Blister	134,1	263,2	132,8	146,6	137,6	129,3	164,3	108,1	150,6	119,5	162,5	135,5	147,9	Cobre Blister
Cátodos de Cobre	142,0	119,6	163,0	170,6	161,8	152,2	165,2	162,9	149,2	142,7	164,6	168,3	165,1	Cátodos de Cobre
Oro Refinado	77,7	78,0	76,7	82,4	66,6	76,5	51,2	68,2	86,2	55,1	57,1	75,2	65,5	Oro Refinado
Plata Refinada	176,0	172,8	169,6	169,6	142,3	137,9	130,7	159,7	130,7	130,7	159,7	159,7	159,7	Plata Refinada

1/ Cifras preliminares

Fuente: Ministerios de la Producción y de Energía y Minas.

Elaborado: BCRP, Sucursal Arequipa. Departamento de Estudios Económicos.

ANEXO 5

**MOQUEGUA: IMPORTACIONES POR EL PUERTO DE ILO 1/
(Valor FOB - Millones de US\$)**

DESCRIPCIÓN	2020				2021									DESCRIPCIÓN
	SET	OCT	NOV	DIC	ENE	FEB	MAR	ABR	MAY	JUN	JUL	AGO	SET	
I. BIENES DE CONSUMO	0,5	0,9	1,0	1,1	0,8	0,9	0,7	0,4	0,3	0,3	0,2	0,5	0,1	I. BIENES DE CONSUMO
Bienes de Consumo no Duradero	0,3	0,4	0,9	0,8	0,6	0,8	0,4	0,4	0,2	0,0	0,1	0,4	0,0	Bienes de Consumo no Duradero
Bienes de Consumo Duradero	0,2	0,4	0,1	0,3	0,2	0,1	0,3	0,0	0,0	0,2	0,1	0,1	0,1	Bienes de Consumo Duradero
II. INSUMOS	9,2	10,7	14,0	15,0	21,5	12,3	15,2	15,5	23,7	15,5	21,6	23,8	13,7	II. INSUMOS
Combustibles, Lubricantes y Conexos	3,9	4,8	4,5	10,0	12,0	5,3	8,6	7,5	19,1	8,2	13,6	11,7	8,8	Combustibles, Lubricantes y Conexos
Materias Primas para la Agricultura	0,0	0,0	3,4	0,0	3,5	2,9	0,0	3,5	4,0	0,0	3,1	7,7	0,0	Materias Primas para la Agricultura
Materias Primas para la Industria	5,3	5,9	6,1	5,0	6,1	4,0	6,6	4,5	0,7	7,4	4,9	4,4	4,8	Materias Primas para la Industria
III. BIENES DE CAPITAL	28,3	11,4	7,4	27,1	8,0	31,6	12,8	8,6	6,2	15,1	47,4	16,6	11,0	III. BIENES DE CAPITAL
Materiales de Construcción	0,5	3,9	2,1	3,4	1,2	0,3	0,3	0,3	0,0	0,1	0,1	0,2	0,3	Materiales de Construcción
Bienes de Capital para la Agricultura	0,0	0,0	0,0	0,0	0,0	0,0	2,1	0,0	0,0	0,0	0,0	0,0	0,0	Bienes de Capital para la Agricultura
Bienes de Capital para la Industria	11,9	4,8	2,7	21,2	2,0	22,7	4,6	0,2	0,5	3,7	32,7	6,7	1,0	Bienes de Capital para la Industria
Equipos de Transporte	16,0	2,8	2,7	2,6	4,8	8,7	5,8	8,0	5,6	11,3	14,6	9,7	9,7	Equipos de Transporte
TOTAL	38,1	23,1	22,5	43,2	30,3	44,8	28,8	24,5	30,2	30,9	69,2	40,9	24,7	TOTAL

1/ Cifras preliminares

Fuente: SUNAT.

Elaboración: BCRP - Sucursal Arequipa. Departamento de Estudios Económicos.

ANEXO 6

MOQUEGUA: ESTRUCTURA DE IMPORTACIONES POR PRINCIPALES PAÍSES DE ORIGEN
ENERO - SETIEMBRE
(Valor FOB - Millones de US\$)

País	Principales Productos	% del Total	Valor FOB acumulado	Estructura % por país
Estados Unidos		59,9	194,3	100,0%
	Diesel B5, con un contenido de azufre <= 50 ppm		84,8	43,7%
	Máquinas cuya superestructura pueda girar 360°		39,6	20,4%
	Los demás trigos		30,3	15,6%
	Los demás aceites de petróleo o de mineral bituminoso		6,6	3,4%
	Los demás aparatos elevadores o transportadores		2,7	1,4%
	Tractores de orugas		2,1	1,1%
	Las demás partes de maquinas y aparatos		1,3	0,7%
	Útiles de perforación o sondeo: brocas		1,3	0,7%
	Otros		25,6	13,2%
Francia		11,9	38,7	100,0%
	Neumáticos utilizados para la construcción, minería		38,6	99,8%
	Otros		0,1	0,2%
Japón		10,0	32,5	100,0%
	Neumáticos utilizados para la construcción, minería		31,8	98,0%
	Otros		0,6	2,0%
Suiza		7,6	24,7	100,0%
	Abonos con nitrógeno inferior o igual a 34.5%		24,7	100,0%
	Otros		0,0	0,0%
Perú		3,5	11,4	100,0%
	Máquinas de perforación autopropulsadas		10,3	90,3%
	Otros		1,1	9,7%
China, Republica Popular De		1,2	3,9	100,0%
	Prendas complementarias (fajas, corsés, tirantes)		1,8	44,6%
	Otros		2,2	55,4%
Chile		1,2	3,9	100,0%
	Los demás tubos y accesorios de tubería		1,3	33,2%
	Otros		2,6	66,8%
Otros		4,6	14,9	
Total		100,0	324,3	

Fuente: SUNAT

Elaboración: BCRP - Sucursal Arequipa. Departamento de Estudios Económicos



ANEXO 7

MOQUEGUA: IMPORTACIONES POR PRINCIPALES PRODUCTOS
ENERO - SETIEMBRE
 (Valor FOB - Millones de US\$)

Producto	% del Total	Valor FOB acumulado	Estructura % por producto
Diesel B5, con un contenido de azufre <= 50 ppm	26,2	84,8	100,0%
Estados Unidos		84,8	100,0%
Otros		0,0	0,0%
Neumáticos utilizados para la construcción, minería	22,6	73,3	100,0%
Francia		38,6	52,6%
Japón		31,8	43,4%
Otros		2,9	4,0%
Máquinas cuya superestructura pueda girar 360°	12,2	39,6	100,0%
Estados Unidos		39,6	100,0%
Otros		0,0	0,0%
Los demás trigos	9,3	30,3	100,0%
Estados Unidos		30,3	100,0%
Otros		0,0	0,0%
Abonos con nitrógeno inferior o igual a 34.5%	7,6	24,7	100,0%
Suiza		24,7	100,0%
Otros		0,0	0,0%
Máquinas de perforación autopropulsadas	3,2	10,3	100,0%
Perú		10,3	100,0%
Otros		0,0	0,0%
Los demás aceites de petróleo o de mineral bituminoso	2,0	6,6	100,0%
Estados Unidos		6,6	100,0%
Otros		0,0	0,0%
Otros	16,9	54,7	
TOTAL	100,0	324,3	

Fuente: SUNAT

Elaboración: BCRP - Sucursal Arequipa. Departamento de Estudios Económicos.



ANEXO 8

MOQUEGUA: INGRESOS RECAUDADOS POR EL GOBIERNO CENTRAL
(Millones de soles)

	2020				2021										
	SET	OCT	NOV	DIC	ENE	FEB	MAR	ABR	MAY	JUN	JUL	AGO	SET		
I. INGRESOS TRIBUTARIOS	58	44	43	43	57	24	51	40	52	43	50	57	44	I. INGRESOS TRIBUTARIOS	
1. Impuesto a los Ingresos	4	4	3	4	7	4	5	9	5	5	5	5	5	5	1. Impuesto a los ingresos
- Personas Naturales	2	1	2	2	3	2	2	2	2	2	2	2	2	2	- Personas naturales
- Personas Jurídicas	1	2	1	2	4	2	2	2	2	3	3	2	3	3	- Personas jurídicas
- Regularizaciones	0	0	0	0	0	0	1	4	1	0	0	0	0	0	- Regularizaciones
2. Impuesto a la Importación	0	0	0	0	0	0	0	0	0	0	0	0	0	2. Impuesto a la importación	
3. Impuesto General a las Ventas	45	34	26	33	32	18	39	23	29	30	33	42	37	3. Impuesto general a las ventas	
- Operaciones Internas	3	4	4	6	8	5	5	8	5	8	7	7	7	7	- Operaciones internas
- Operaciones Externas	42	30	22	27	24	13	34	15	24	23	26	35	30	30	- Operaciones externas
4. Impuesto Selectivo al Consumo	8	5	13	4	17	0	5	7	17	5	11	8	0	4. Impuesto selectivo al consumo	
5. Otros Ingresos Tributarios	1	1	1	1	1	1	1	1	1	1	1	2	2	5. Otros ingresos tributarios	
II. INGR. NO TRIBUTARIOS	0	0	0	0	0	0	0	0	0	1	0	0	0	II. INGR. NO TRIBUTARIOS	
INGRESOS CORRIENTES (I+II)	58	44	43	44	58	24	51	40	53	44	50	57	44	INGRESOS CORRIENTES (I+II)	

Fuente: SUNAT.

Elaboración: BCRP, Sucursal Arequipa. Departamento de Estudios Económicos.



ANEXO 9

**MOQUEGUA: EJECUCIÓN DE GASTOS DEL GOBIERNO NACIONAL 3/
(Millones de soles)**

	2020				2021									
	SET	OCT	NOV	DIC	ENE	FEB	MAR	ABR	MAY	JUN	JUL	AGO	SET	
GASTOS NO FINANCIEROS	30	62	53	88	25	43	33	62	32	37	50	37	41	GASTOS NO FINANCIEROS
A. GASTOS CORRIENTES	20	44	34	51	17	24	25	30	22	21	34	22	34	A. GASTOS CORRIENTES
1. Remuneraciones	9	9	9	11	9	9	9	9	10	9	11	8	10	1. Remuneraciones
2. Bienes y servicios	8	7	12	19	4	6	6	7	6	7	7	7	7	2. Bienes y servicios
3. Transferencias 1/	2	28	13	21	4	10	10	14	5	6	16	7	17	3. Transferencias 1/
B. GASTOS DE CAPITAL	10	17	19	37	8	19	8	32	10	16	16	14	7	B. GASTOS DE CAPITAL
1. Formación bruta de capital	10	17	19	37	8	19	8	32	10	16	16	14	7	1. Formación bruta de capital
2. Otros gastos de capital 2/	0	1	0	0	0	0	0	0	0	0	0	0	0	2. Otros gastos de capital 2/

1/ Incluye el pago de pensiones, donaciones, transferencias y otros gastos corrientes.

2/ Incluye donaciones y transferencias.

3/ Información actualizada al 30 de setiembre de 2021.

Fuente: MEF

Elaboración: BCRP, Sucursal Arequipa. Departamento de Estudios Económicos.

ANEXO 10

MOQUEGUA: EJECUCIÓN DE GASTOS DEL GOBIERNO REGIONAL 3/
(Millones de soles)

	2020				2021									
	SET	OCT	NOV	DIC	ENE	FEB	MAR	ABR	MAY	JUN	JUL	AGO	SET	
GASTOS NO FINANCIEROS	63	48	63	127	29	33	46	51	45	50	56	48	50	GASTOS NO FINANCIEROS
A. GASTOS CORRIENTES	42	32	41	85	26	27	32	33	31	33	36	33	38	A. GASTOS CORRIENTES
1. Remuneraciones	23	19	23	31	20	18	19	20	19	20	21	20	19	1. Remuneraciones
2. Bienes y servicios	13	11	16	45	5	7	11	11	10	12	13	11	12	2. Bienes y servicios
3. Transferencias 1/	6	2	2	9	1	1	2	1	1	1	2	1	7	3. Transferencias 1/
B. GASTOS DE CAPITAL	21	16	22	42	3	7	14	18	14	17	20	15	12	B. GASTOS DE CAPITAL
1. Formación bruta de capital	18	16	22	42	3	7	14	18	14	17	20	15	10	1. Formación bruta de capital
2. Otros gastos de capital 2/	2	0	0	0	0	0	0	0	0	0	0	0	0	2. Otros gastos de capital 2/

1/ Incluye el pago de pensiones, donaciones, transferencias y otros gastos corrientes.

2/ Incluye donaciones y transferencias.

3/ Información actualizada al 30 de setiembre de 2021.

Fuente: MEF

Elaboración: BCRP, Sucursal Arequipa. Departamento de Estudios Económicos.



ANEXO 11

**MOQUEGUA: EJECUCIÓN DE GASTOS DE LOS GOBIERNOS LOCALES 3/
(Millones de soles)**

	2020				2021									
	SET	OCT	NOV	DIC	ENE	FEB	MAR	ABR	MAY	JUN	JUL	AGO	SET	
GASTOS NO FINANCIEROS	27	35	33	93	8	20	48	32	39	33	36	35	36	GASTOS NO FINANCIEROS
A. GASTOS CORRIENTES	12	15	13	39	5	11	26	15	16	14	19	16	19	A. GASTOS CORRIENTES
1. Remuneraciones	3	3	3	5	3	3	3	3	3	3	4	3	3	1. Remuneraciones
2. Bienes y servicios	9	11	9	33	2	7	22	12	12	11	14	13	16	2. Bienes y servicios
3. Transferencias 1/	0	1	1	1	0	0	1	1	1	0	1	1	1	3. Transferencias 1/
B. GASTOS DE CAPITAL	15	20	20	54	3	10	22	16	23	19	18	19	17	B. GASTOS DE CAPITAL
1. Formación bruta de capital	15	20	20	54	3	10	22	16	21	19	18	19	17	1. Formación bruta de capital
2. Otros gastos de capital 2/	0	0	0	0	0	0	0	0	2	0	0	0	0	2. Otros gastos de capital 2/

1/ Incluye el pago de pensiones, donaciones, transferencias y otros gastos corrientes.

2/ Incluye donaciones y transferencias.

3/ Información actualizada al 30 de setiembre de 2021.

Fuente: MEF

Elaboración: BCRP, Sucursal Arequipa. Departamento de Estudios Económicos.

ANEXO 12

MOQUEGUA: CRÉDITOS
(Saldo en millones de soles)

ENTIDADES FINANCIERAS	2020				2021									
	SET	OCT	NOV	DIC	ENE	FEB	MAR	ABR	MAY	JUN	JUL	AGO	SET	
I. BANCO DE LA NACIÓN	37	36	37	36	36	36	35	35	35	35	35	35	36	I. BANCO DE LA NACIÓN
II. AGROBANCO	0	0	0	0	0	0	0	0	0	0	0	0	0	II. AGROBANCO
III. BANCA MÚLTIPLE	1 125	1 132	1 134	1 139	1 131	1 134	1 150	1 150	1 152	1 153	1 169	1 174	976	III. BANCA MÚLTIPLE
IV. INST.NO BANCARIAS	467	476	486	493	491	489	492	494	498	499	501	510	517	IV. INST.NO BANCARIAS
Empresas Financieras	87	89	89	89	88	87	87	86	86	85	85	85	85	Empresas Financieras
Cajas Municipales	380	388	397	404	402	402	405	409	412	414	417	424	432	Cajas Municipales
TOTAL	1 628	1 645	1 657	1 668	1 658	1 659	1 677	1 680	1 684	1 688	1 705	1 719	1 528	TOTAL
Moneda Nacional	1 241	1 256	1 269	1 277	1 270	1 268	1 274	1 275	1 278	1 278	1 278	1 287	1 298	Moneda Nacional
Moneda Extranjera	388	389	388	392	388	391	403	405	406	410	427	432	230	Moneda Extranjera

Fuente: SBS y AFP.

Elaboración: BCRP, Sucursal Arequipa. Departamento de Estudios Económicos.



ANEXO 13

MOQUEGUA: DEPÓSITOS
(Saldo en millones de soles)

ENTIDADES FINANCIERAS	2020				2021									
	SET	OCT	NOV	DIC	ENE	FEB	MAR	ABR	MAY	JUN	JUL	AGO	SET	
I. BANCO DE LA NACIÓN	238	238	237	248	245	241	237	236	234	232	226	233	240	I. BANCO DE LA NACIÓN
II. BANCA MÚLTIPLE	1 127	1 097	1049	1058	1 133	1 161	1 293	1 159	1 154	1 263	1 362	1 406	1 327	II. BANCA MÚLTIPLE
III. INSTIT. NO BANCARIAS	246	250	257	259	246	243	245	243	241	238	243	243	252	III. INSTIT. NO BANCARIAS
Empresas Financieras	22	22	23	24	24	24	24	24	24	23	23	24	23	Empresas Financieras
Cajas Municipales	224	228	234	235	222	219	220	218	217	215	220	220	228	Cajas Municipales
TOTAL	1 611	1 585	1544	1565	1 624	1 646	1 775	1 638	1 629	1 734	1 831	1 882	1 818	TOTAL
Moneda Nacional	1 202	1 241	1211	1258	1 297	1 305	1 276	1 286	1 236	1 408	1 496	1 512	1 311	Moneda Nacional
Moneda Extranjera	409	345	333	307	327	341	498	353	393	326	335	370	507	Moneda Extranjera

Fuente: SBS y AFP.

Elaboración: BCRP, Sucursal Arequipa. Departamento de Estudios Económicos.