

BANCO CENTRAL DE RESERVA DEL PERÚ
SUCURSAL AREQUIPA



MOQUEGUA: Síntesis de Actividad Económica
Agosto 2021¹

Departamento de Estudios Económicos

¹ En el presente informe participaron: Lizzie Jugo, Nilda Cabrera y Angel Frisancho.

ÍNDICE

	<i>Página</i>
RESUMEN EJECUTIVO	3
I. ACTIVIDAD PRODUCTIVA.....	5
1. Actividad primaria	5
1.1 Sector agropecuario	5
1.2 Sector pesca	6
1.3 Sector minería	7
2. Otros indicadores sectoriales	8
2.1 Sector manufactura	8
II. CRÉDITO Y DEPÓSITOS.....	9
1. Créditos	9
2. Depósitos.....	11
III. EJECUCION DEL PRESUPUESTO DE GASTOS DEL GOBIERNO GENERAL.....	12
1. Ejecución del gasto corriente no financiero.....	12
IV. ANEXOS	15

RESUMEN EJECUTIVO

Principales hechos de importancia

- En el mes de agosto, los sectores primarios reflejaron resultados mixtos, el **sector agropecuario** presentó una contracción de 16,3 por ciento y el sector **pesca** cayó 61,6 por ciento, en términos interanuales. Mientras que el sector **minero** creció 4,7 por ciento.
- En cuanto a otros **indicadores de actividad económica**, creció la **inversión pública** (41,1 por ciento), **manufactura** (9,8 por ciento) y los saldos de **créditos** (7,1 por ciento) y **depósitos** (25,6 por ciento).

Actividad primaria

- El **sector agropecuario** evidenció un descenso de 16,3 por ciento en términos interanuales, originado por la menor cosecha de cultivos destinados al mercado interno, externo y la agroindustria, principalmente de alfalfa, vid y palta. En contraste, la actividad pecuaria creció 4,4 por ciento, debido al incremento de la producción de leche, carne de vacuno y carne de porcino. En el periodo enero–agosto de 2021, la actividad agropecuaria decreció 10,0 por ciento, ante la menor producción agrícola.
- El **sector pesca** reportó una caída del 61,6 por ciento con respecto al periodo comparativo interanual; resultado de la menor captura de especies hidrobiológicas destinadas para el consumo humano directo (-78,2 por ciento). No obstante, a diferencia de 2020, se registró la extracción de anchoveta para el consumo industrial, lo que permitió atenuar el resultado negativo del sector.
- En agosto, la **actividad minera** se expandió 4,7 por ciento en el periodo interanual ante la mayor producción de cobre (10,8 por ciento) y plata (32,3 por ciento), reportado por Southern Perú Copper Corporation (SPCC). En contraste, se registró una menor producción de oro (-7,7 por ciento) y de molibdeno (-16,8 por ciento). Entre enero y agosto, el sector evidenció un avance de 1,3 por ciento.

Otros indicadores de actividad económica

- En agosto, el **sector manufacturero** creció 9,8 por ciento en el periodo interanual, ante la mayor producción de cátodos de cobre (17,5 por ciento) y cobre blíster (3,9 por ciento) y la elaboración de harina y aceite de pescado, proveniente del mayor desembarque de anchoveta en los principales puertos de la región. En contraste, disminuyó la fabricación de conservas y congelado de pescado (-26,8 por ciento), plata refinada (-9,3 por ciento) y oro refinado (-20,0 por ciento).
- Al último día del mes de agosto, los **créditos** mostraron un saldo de S/ 1 719 millones, lo que representó un incremento de 7,1 por ciento respecto a similar período del año anterior. De la misma manera, los **depósitos** alcanzaron los S/ 1 882 millones, reflejando una variación positiva de 25,6 por ciento frente al comparativo interanual.
- La **inversión pública (formación bruta de capital)**, en el mes de agosto, ascendió a S/ 48,4 millones, reportando una expansión real de 41,1 por ciento frente a similar periodo de 2020; resultado que obedeció al mayor dinamismo de los tres niveles de gobierno: Gobierno nacional (17,3 por ciento), Gobierno regional (33,9 por ciento) y Gobiernos locales (76,2 por ciento).

CUADRO N° 1
OTROS INDICADORES DE ACTIVIDAD ECONOMICA
 (Variación % respecto a similar mes del año anterior)

	Mar.21	Abr.21	May.21	Jun.21	Jul.21	Ago.21
Producción industrial 1/	↑ 12,8	↑ 6,1	↑ 16,4	↑ 2,5	↑ 6,8	↑ 9,8
Crédito total 2/	↑ 7,3	↑ 8,8	↑ 7,8	↑ 6,8	↑ 7,1	↑ 7,1
Depósitos2/	↑ 35,0	↑ 16,2	↑ 7,6	↑ 3,8	↑ 22,5	↑ 25,6
Inversión Pública 1/	↑ 71,8	↑ 385,0	↑ 514,4	↑ 280,7	↑ 14,9	↑ 41,1

1/ En términos reales

2/ En términos nominales

Fuente: BCRP – Sucursal Arequipa, SBS, SUNAT, MTPE y MEF.

I. ACTIVIDAD PRODUCTIVA

1. Actividad primaria

1.1 Sector agropecuario

- El **sector agropecuario** decreció 16,3 por ciento en términos interanuales, asociado al menor volumen de producción del subsector agrícola (-20,6 por ciento), por menores áreas cosechadas de productos destinados al mercado interno (-20,1 por ciento), así como de cultivos de exportación y agroindustria (-23,3 por ciento). Por el contrario, la actividad pecuaria mostró un alza de 4,4 por ciento. En tanto, el resultado negativo del sector (-10,0 por ciento), en el periodo enero-agosto, se debió a los menores volúmenes de producción tanto en cultivos orientados al mercado externo como interno que descendieron 12,3 por ciento.

CUADRO N° 2
MOQUEGUA: SECTOR AGROPECUARIO 1/
(Miles de toneladas)

Subsectores	Estructura Porcentual 2019 2/	Agosto			Enero - Agosto					
		2020	2021	Var.%	Contribución al crecimiento 3/		2020	2021	Var.%	Contribución al crecimiento 3/
SECTOR AGRICOLA	79,2			-20,6	-17,1				-12,3	-10,6
Orientada al mercado externo y agroindustria 2/	22,4			-23,3	-3,4				-20,7	-5,4
Olivo	0,3	0,0	0,2	-	-		0,1	0,4	257,5	0,5
Orégano	9,9	0,0	0,0	-	-		1,1	0,8	-26,1	-1,3
Palta	5,0	0,7	0,6	-12,2	-0,9		5,7	5,7	0,9	0,1
Vid	7,1	0,4	0,0	-100,0	-5,0		9,1	5,9	-34,5	-3,9
Orientada al mercado interno 2/	56,8			-20,1	-17,1				-9,3	-6,9
Alfalfa	46,9	69,6	56,1	-19,5	-13,6		549,2	486,2	-11,5	-6,5
Cebolla	0,7	0,0	0,0	-	-		1,4	2,5	81,2	0,5
Chirimoya	0,2	0,0	0,0	-100,0	-0,1		0,3	0,2	-10,2	0,0
Frijol grano seco	0,1	0,0	0,0	-	-		0,0	0,0	43,4	0,0
Haba grano seco	0,2	0,0	0,0	66,2	0,0		0,1	0,1	2,0	0,0
Maíz amiláceo	0,8	0,0	0,0	-	-		0,7	0,7	0,8	0,0
Maíz Choclo	0,3	0,0	0,0	-100,0	-0,1		0,4	0,4	-4,7	0,0
Papa	2,5	0,0	0,0	-100,0	0,0		6,2	6,9	10,8	0,3
Tuna	1,0	0,1	0,1	-21,6	-0,1		2,4	2,0	-16,2	-0,2
SECTOR PECUARIO	20,8			4,4	0,8				4,2	0,6
Carne de ave	0,5	0,0	0,0	3,1	0,0		0,1	0,1	-1,9	0,0
Carne de alpaca	0,3	0,0	0,0	2,6	0,0		0,1	0,1	5,6	0,0
Carne de ovino	0,2	0,0	0,0	9,3	0,0		0,0	0,0	11,4	0,0
Carne de porcino	2,6	0,1	0,1	9,6	0,2		0,7	0,8	6,5	0,2
Carne de vacuno	3,6	0,1	0,1	10,3	0,2		0,4	0,4	8,7	0,1
Fibra Alpaca	1,2	0,0	0,0	-	-		0,0	0,0	-9,1	0,0
Huevos	0,5	0,0	0,0	-2,0	0,0		0,2	0,2	-3,5	0,0
Leche	11,5	1,5	1,5	2,6	0,3		11,6	12,0	3,7	0,3
SECTOR AGROPECUARIO	100,0			-16,3	-16,3				-10,0	-10,0

1/ Cifras preliminares.

2/ A precios de 2007.

3/ En base a la estructura de similar periodo de 2020.

Fuente: Ministerio de Agricultura y Riego y Gerencia Regional de Agricultura y Riego - Moquegua

Elaboración: BCRP - Sucursal Arequipa. Departamento de Estudios Económicos.

- El **subsector agrícola**, en agosto, se contrajo 20,6 por ciento, por menores áreas cosechadas de productos orientados al mercado interno (-20,1 por ciento), es el caso de alfalfa (-19,5 por ciento) y, en menor medida de tuna (-21,6 por ciento), así como por la nula producción de chirimoya, maíz choclo y papa. Respecto a los productos destinados al mercado externo y agroindustria, sus niveles de producción cayeron en 23,3 por ciento, debido a la nula producción de vid y caída de la producción de palta (-12,2 por ciento).
- Entre enero y agosto de 2021, la actividad agrícola acumuló una desaceleración de 12,3 por ciento, explicada por la menor producción de cultivos dirigidos tanto al mercado interno (-9,3 por ciento), como al mercado externo y la agroindustria (-20,7 por ciento). En el primer grupo, el descenso se dio en productos como alfalfa (-11,5 por ciento) y tuna (-16,2 por ciento), entre los principales; mientras que, en el segundo

grupo, se asoció a cultivos como vid (-34,5 por ciento) y orégano (-26,1 por ciento); que coadyuvó al desempeño negativo del sector.

- En tanto, la evolución positiva del **subsector pecuario** (4,4 por ciento), fue explicada por el incremento en la producción de leche (2,6 por ciento), carne de vacuno (10,3 por ciento) y carne de porcino (9,6 por ciento), entre los más relevantes; resultado que fue impulsado por la mayor disponibilidad de unidades para el ordeño y la saca. De manera similar, en el periodo acumulado a agosto, la actividad pecuaria se expandió 4,2 por ciento, ante los mayores volúmenes de leche (3,7 por ciento), carne de porcino (6,5 por ciento) y carne de vacuno (8,7 por ciento), entre otros.

1.2 Sector pesca

- En agosto, **el sector pesca** reflejó una caída del 61,6 por ciento con respecto al 2020, ligada a la menor extracción de recursos hidrobiológicos destinados al Consumo Humano Directo (-78,2 por ciento), principalmente de las líneas de enlatado (-100,0 por ciento), fresco (-82,9 por ciento), tales como bonito, caballa, jurel, choro, entre otras especies; y congelado (-55,9 por ciento). Asimismo, a diferencia de agosto 2020, sí se registraron capturas de especies para las líneas de curado y para Consumo Humano Indirecto; hecho que permitió amortiguar la caída del sector.
- Entre enero y agosto, **el sector pesquero** se expandió 260,7 por ciento respecto al mismo periodo del año 2020, básicamente por la mayor extracción de anchoveta para el consumo humano indirecto dirigido a la elaboración de harina y aceite de pescado. Asimismo, se incrementó la captura de recursos hidrobiológicos para el consumo humano directo (70,7 por ciento), coadyuvando al resultado positivo del sector. Este incremento se sustentó en el mayor desembarque de especies destinadas para el rubro de enlatado (520,0 por ciento), congelado (29,4 por ciento) y fresco (54,2 por ciento), de especies tales como el bonito, tiburón azul, perico, pota y pulpo. En contraste, la captura de especies para la línea de curado experimentó una disminución de 60,7 por ciento.

CUADRO N° 3
SECTOR PESCA 1/

	Agosto			Enero - Agosto		
	2020	2021	Var.%	2020	2021	Var.%
Consumo Humano Directo	3 314	724	-78,2	13 546	23 126	70,7
Fresco	2 633	459	-82,6	9 773	15 069	54,2
Congelado	597	263	-55,9	3 119	4036	29,4
Enlatado	83	0	-100,0	648	4019	520,0
Curado	0	1	-	6	2	-60,7
Consumo Humano Indirecto	0	2 158	-	0	115 627	-
SECTOR PESCA 2/			-61,6			260,7

1/ Cifras preliminares.

2/ A precios de 2007.

Fuente: Ministerio de la Producción – PRODUCE y Gerencia regional de la Producción Moquegua.

Elaboración: BCRP - Sucursal Arequipa. Departamento de Estudios Económicos.

- En agosto, el **precio promedio internacional de la harina de pescado** registró US\$ 1 603 por tonelada, incrementándose 9,2 por ciento en el periodo interanual; mientras que, en el periodo mensual, evidenció un retroceso de 1,0 por ciento.

GRÁFICO N° 1
COTIZACIÓN INTERNACIONAL DE HARINA DE PESCADO
(Hamburgo - US\$/TM)

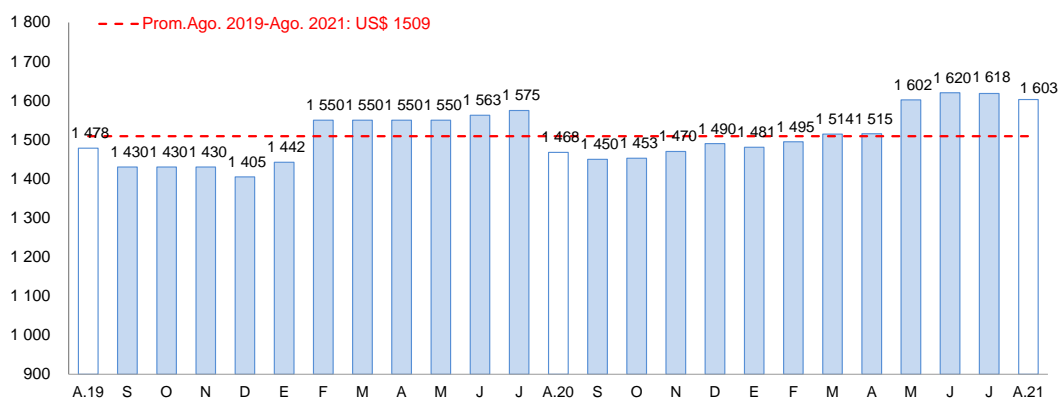

Fuente: Reuters y Bloomberg.

Elaboración: BCRP – Sucursal Arequipa. Departamento de Estudios Económicos

1.3 Sector minería

- En agosto, la **actividad minera** avanzó 4,7 por ciento en el periodo interanual ante la mayor producción de cobre (10,8 por ciento) y plata (32,3 por ciento), reportado por la empresa minera Southern Perú Copper Corporation (SPCC). En contraste, se registró una menor producción aurífera (-7,7 por ciento) y de molibdeno (-16,8 por ciento), ante la menor recuperación de los minerales en el proceso de flotación reportado por SPCC. A nivel de regiones, Moquegua ocupó el cuarto lugar en la producción de molibdeno a nivel nacional, al aportar el 10,7 por ciento del total; en tanto que, se posicionó en el séptimo lugar en la producción cuprífera, al contribuir con el 7,4 por ciento del total producido.
- Entre enero y agosto, la producción minera se expandió en 1,3 por ciento con respecto al mismo periodo del año 2020, producto de la mayor producción de cobre (0,9 por ciento), plata (20,4 por ciento) y molibdeno (0,8 por ciento). Por el contrario, se obtuvo menores niveles de producción de oro (-18,1 por ciento), que contrarrestaron parcialmente el resultado final del sector. A nivel regional, Moquegua alcanzó el séptimo lugar en la producción cuprífera a nivel nacional al aportar el 7,7 por ciento. Con respecto a la producción de Molibdeno, la región ocupó el cuarto lugar al contribuir con el 12,9 por ciento del total.

CUADRO N° 4
SECTOR MINERÍA 1/

Unidades recuperables

(Variación % real respecto a similar periodo del año anterior)

Mineral	Estructura Porcentual 2019 2/	Agosto				Enero - Agosto			
		2020	2021	Var.%	Contribución al crecimiento 3/	2020	2021	Var.%	Contribución al crecimiento 3/
Cobre (TMF)	78,6	12 449	13 798	10,8	7,9	103 498	104 462	0,9	0,7
Oro (KGF)	0,8	13	12	-7,7	0,0	113	93	-18,1	-0,1
Plata (KGF)	2,6	6 021	7 968	32,3	0,8	43 896	52 834	20,4	0,5
Molibdeno (TMF)	18,0	381	317	-16,8	-4,0	2 609	2 630	0,8	0,2
SECTOR MINERÍA 2/	100,0			4,7	4,7			1,3	1,3

1/ Cifras preliminares.

2/ A precios de 2007.

3/ En base a la estructura de similar periodo de 2020.

Fuente: Ministerio de Energía y Minas.

Elaboración: BCRP - Sucursal Arequipa. Departamento de Estudios Económicos.

- En el periodo acumulado a agosto, la inversión minera en la región sumó US\$ 846,2 millones, lo que significó una contracción de 15,0 por ciento respecto a similar periodo

del previo; sin embargo, a pesar de ello, mantiene el liderazgo de las inversiones mineras en el país al representar el 28,1 por ciento del total invertido. Este resultado se sustentó en el avance del proyecto “Quellaveco” ejecutado por la empresa minera Anglo American Quellaveco S.A., cuya inversión se redujo en 15,6 por ciento, ante el menor desembolso dirigido al rubro planta de beneficio (-12,1 por ciento) y equipamiento minero (-85,4 por ciento)

GRÁFICO N° 2
VARIACIÓN DE LA PRODUCCIÓN MINERA
(Variación % real respecto a similar mes del año anterior)

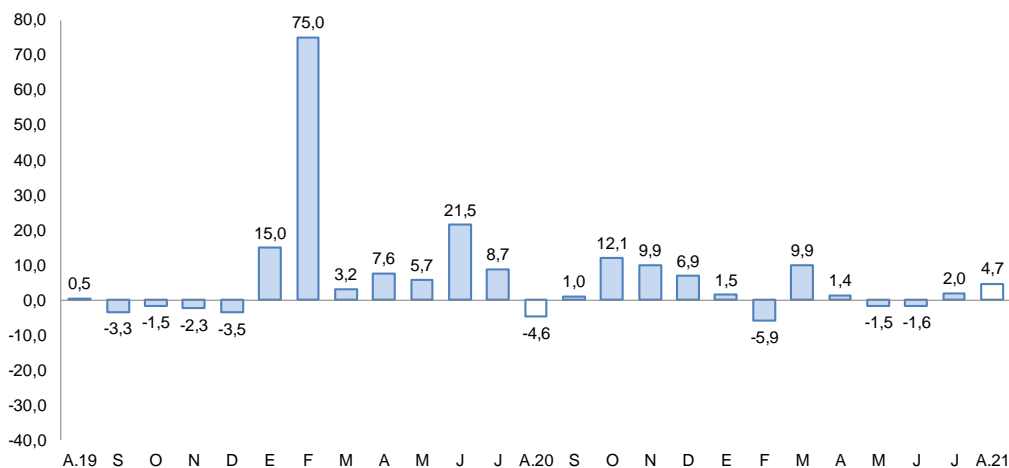

Fuente: Ministerio de Energía y Minas.
Elaboración: BCRP, Sucursal Arequipa, Departamento de Estudios Económicos.

- La **cotización internacional de los principales metales**, en agosto, registró resultados mixtos en el periodo intermensual. El precio promedio del cobre (US\$/TM 9 357) se contrajo 0,8 por ciento, correspondiente a la desaceleración del crecimiento económico de China y las intenciones de la Reserva Federal de Estados Unidos de América (Fed) de reducir los estímulos fiscales a finales del año; mientras que, el precio del oro (US\$/oz.tr. 1 785) disminuyó 1,2 por ciento, impulsado por el aumento de la variante delta en países desarrollados y por las expectativas de una reducción de compra de bonos del tesoro de Estados Unidos de América por la Fed. Asimismo, el precio promedio de la plata (US\$/oz.tr. 24) mostró un decremento de 6,7 por ciento. Por otra parte, se incrementaron el precio del zinc (¢US\$/lb. 136) y del plomo (¢US\$/lb. 110) en 1,6 por ciento y 3,4 por ciento, respectivamente.

2. Otros indicadores sectoriales

2.1 Sector manufactura

- En agosto, el **sector manufactura** creció 9,8 por ciento en el periodo interanual, sustentado en la mayor producción de cátodos de cobre (17,5 por ciento), cobre blíster (3,9 por ciento) y por la elaboración de harina y aceite de pescado, producto del mayor desembarque de anchoveta en los principales puertos de la región. En contraste, disminuyó la fabricación de conservas y congelado de pescado (-26,8 por ciento), plata refinada (-9,3 por ciento) y oro refinado (-20,0 por ciento), que contrarrestaron parcialmente el resultado final del sector.

CUADRO N° 5
SECTOR MANUFACTURA 1/ 2/
 (Variación % real respecto a similar periodo del año anterior)

Ramas de actividad	Estructura porcentual 2019	Agosto		Enero - Agosto	
		Var.%	Contribución 3/	Var.%	Contribución 3/
MANUFACTURA PRIMARIA					
Conservas y congelado pescado	0,1	-26,8	0,0	14,3	0,0
Harina y aceite de pescado	0,3	n.d	-	n.d	-
Cobre blíster	54,7	3,9	2,1	4,5	2,5
Cátodos de cobre	43,6	17,5	7,7	10,8	4,7
Oro refinado	0,0	-20,0	0,0	-11,7	0,0
Plata refinada	1,2	-9,3	-0,1	-6,4	-0,1
SECTOR MANUFACTURA	100,0	9,8	9,8	8,1	8,1

1/ Cifras preliminares.

2/ A precios de 2007.

3/ En base a la estructura de similar periodo de 2020.

Fuente: Ministerios de la Producción y de Energía y Minas

Elaboración: BCRP, Sucursal Arequipa. Departamento de Estudios Económicos.

- Entre enero y agosto, el resultado positivo del sector fabril (8,1 por ciento), se debió a la mayor producción de cátodos de cobre (10,8 por ciento), cobre blíster (4,5 por ciento), conservas y congelado de pescado (14,3 por ciento), y por la fabricación de harina y aceite de pescado ante el mayor desembarque de anchoveta. En cambio, decreció la fabricación de oro refinado (-11,7 por ciento) y plata refinada (-6,4 por ciento), que atenuaron parcialmente el resultado final del sector.

GRÁFICO N° 3
VARIACIÓN DE LA MANUFACTURA PRIMARIA
 (Variación % real respecto a similar mes del año anterior)

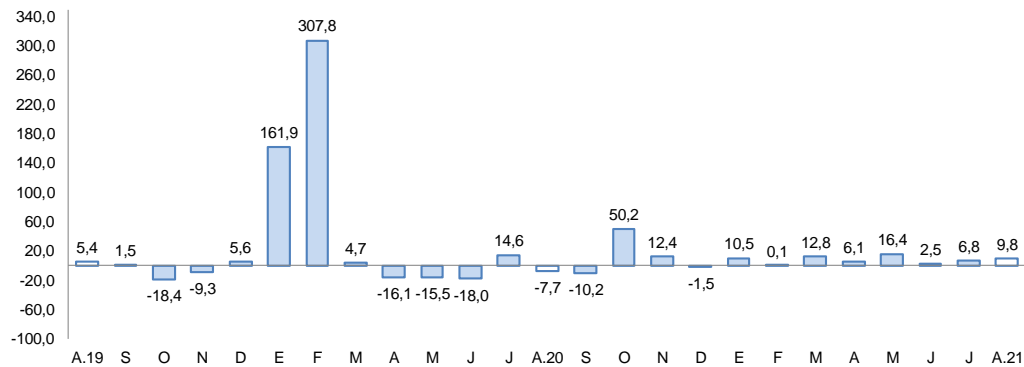

Fuente: Ministerios de la Producción y de Energía y Minas.

Elaboración: BCRP, Sucursal Arequipa, Departamento de Estudios Económicos

II. CRÉDITO Y DEPÓSITOS

1. Créditos

- Al cierre de agosto, **los créditos** registraron un saldo de S/ 1 719 millones, incrementándose 7,1 por ciento respecto al periodo comparable interanual. Según su estructura por instituciones, la Banca Múltiple colocó el 68,3 por ciento del total de operaciones y presentó un crecimiento del 6,0 por ciento respecto al año anterior. Por su parte, las Instituciones no Bancarias emitieron el 29,7 por ciento de los créditos, acumulando un crecimiento del 10,9 por ciento gracias a las mayores colocaciones de las Cajas Municipales (14,0 por ciento). Finalmente, el Banco de la Nación tuvo una participación del 2,0 por ciento, y reportó una caída del 6,6 por ciento.

CUADRO N° 6
CREDITO DIRECTO
(Saldos en millones de soles)

	Estructura % Ago-21	Agosto		Var.% Nominal Ago-21 / Ago-20
		2020	2021	
Banco de la Nación 1/	2,0	37	35	-6,6
Agrobanco 2/	0,0	0	0	-
Banca múltiple	68,3	1 108	1 174	6,0
Instituciones no bancarias	29,7	460	510	10,9
Financieras	5,0	87	85	-2,3
Cajas Municipales	24,7	372	424	14,0
Cajas Rurales	0,0	0	0	-
Edpymes	0,0	0	0	-
Arrendamiento Financiero	0,0	0	0	-
TOTAL	100,0	1 605	1 719	7,1
Empresas	73,1	1 119	1 257	12,3
Personas	26,9	486	462	-5,0
Consumo	19,1	339	329	-3,2
Hipotecario	7,8	147	133	-9,2
MN	74,9	1 222	1 287	5,3
ME	25,1	383	432	12,8
ME (Millo.US\$)		108	106	-2,1

1/ Considera sólo los créditos de consumo e hipotecario.

2/ No considera los créditos a las demás empresas del sistema financiero.

Fuente: SBS y AFP.

Elaboración: BCRP, Sucursal Arequipa. Departamento de Estudios Económicos.

- Por **tipo de moneda**, las operaciones realizadas en moneda local representaron el 74,9 por ciento del total de operaciones, mostrando un crecimiento de 5,3 por ciento frente al período comparativo interanual; en tanto que, las operaciones realizadas en moneda extranjera tuvieron un crecimiento de 12,8 por ciento; por lo cual el **coeficiente de dolarización** se ubicó en 25,1 por ciento, 1,3 puntos porcentuales más de lo reportado en agosto de 2020.
- Con respecto al **tipo de crédito**, los créditos otorgados al sector empresarial representaron el 73,1 por ciento del total, con un alza de 12,3 por ciento; mientras que, las colocaciones orientadas a personas reportaron el 26,9 por ciento del total, con una caída del 5,0 por ciento, sustentada en las menores colocaciones en créditos de consumo (-3,2 por ciento) e hipotecarios (-9,2 por ciento).

GRAFICO N° 4
VARIACIÓN DE LOS CRÉDITOS
(Variación % respecto a similar mes del año anterior)

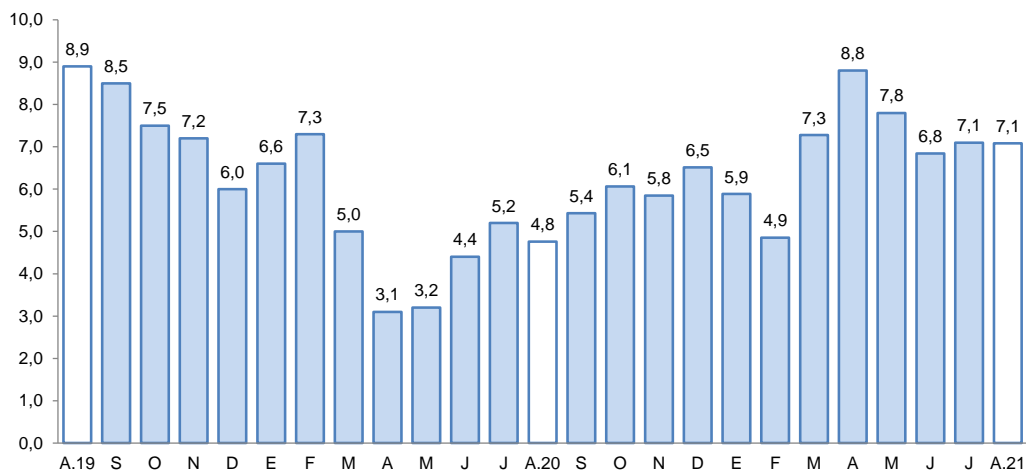

Fuente: Superintendencia de Banca, Seguros y AFP.

Elaboración: BCRP, Sucursal Arequipa, Departamento de Estudios Económicos.

- La **tasa de morosidad** en el mes de julio fue de 3,2 por ciento, ubicándose 0,7 puntos porcentuales por sobre el nivel reportado en 2020. Las mayores tasas de morosidad correspondieron a las Empresas Financieras (5,6 por ciento) y las Cajas Municipales (4,5 por ciento). La Banca Múltiple y el Banco de la Nación reportaron tasas de morosidad del 2,6 y 2,4 por ciento, respectivamente.

GRAFICO N° 5
TASA DE MOROSIDAD 1/2/
(Porcentaje)

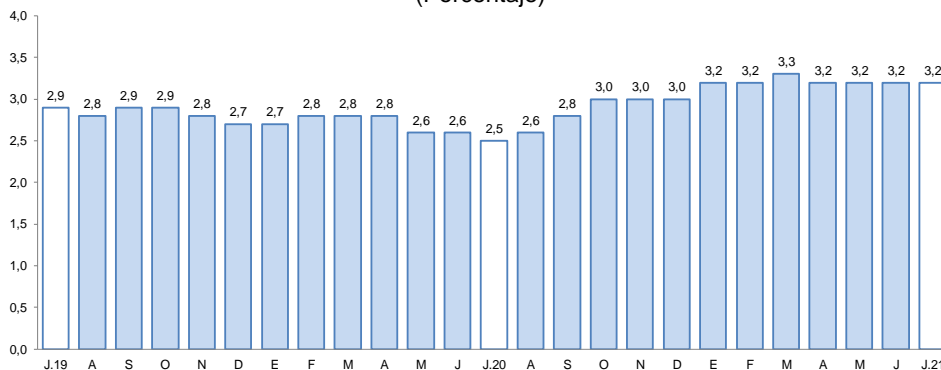

1/ Preliminar.

2/ Morosidad = (créditos vencidos + créditos en cobranza judicial) / colocaciones brutas.

Elaboración: BCRP, Sucursal Arequipa, Departamento de Estudios Económicos.

2. Depósitos

- En el mes de agosto, los **depósitos** en la región alcanzaron los S/ 1 882 millones, lo que significó un incremento del 25,6 por ciento frente al comparativo interanual. Según el tipo de instituciones, la Banca Múltiple captó el 74,7 por ciento del total de operaciones y tuvo un alza de 37,8 por ciento. Por su parte, las Instituciones no bancarias con el 12,9 por ciento de las operaciones, reportaron una caída del 0,2 por ciento debido al menor dinamismo de las Cajas Municipales (-1,4 por ciento). Finalmente, el Banco de la Nación con una participación del 12,4 por ciento, sus saldos se contrajeron en 0,8 por ciento, interanual.

CUADRO N° 7
DEPÓSITOS
(SalDOS en millones de soles)

	Estructura %	Agosto		Var. % Nominal
		Ago-21	2020	2021
Banco de la Nación	12,4	235	233	-0,8
Banca Múltiple	74,7	1 020	1 406	37,8
Instituciones No Bancarias	12,9	244	243	-0,2
Financieras	1,3	21	24	11,7
Cajas Municipales	11,7	223	220	-1,4
Cajas Rurales	0,0	0	0	-
TOTAL	100,0	1 499	1 882	25,6
Vista	31,4	342	592	73,0
Ahorro	53,1	817	1 000	22,3
A plazo	15,5	339	291	-14,2
MN	80,4	1 209	1 512	25,1
ME	19,6	290	370	27,6
ME (Mill. US\$)		82	91	10,7

Fuente: SBS y AFP

Elaboración: BCRP, Sucursal Arequipa. Departamento de Estudios Económicos.

- Por **tipo de moneda**, el 80,4 por ciento del total de depósitos se realizaron en soles, con una expansión de 25,1 por ciento; en tanto, los depósitos en moneda extranjera mostraron un incremento de 27,6 por ciento. Así, el **coeficiente de dolarización** se ubicó en 19,6 por ciento, 0,3 puntos porcentuales más que en agosto de 2020.

GRÁFICO Nº 6
VARIACION DE LOS DEPÓSITOS
 (Variación % respecto a similar mes del año anterior)

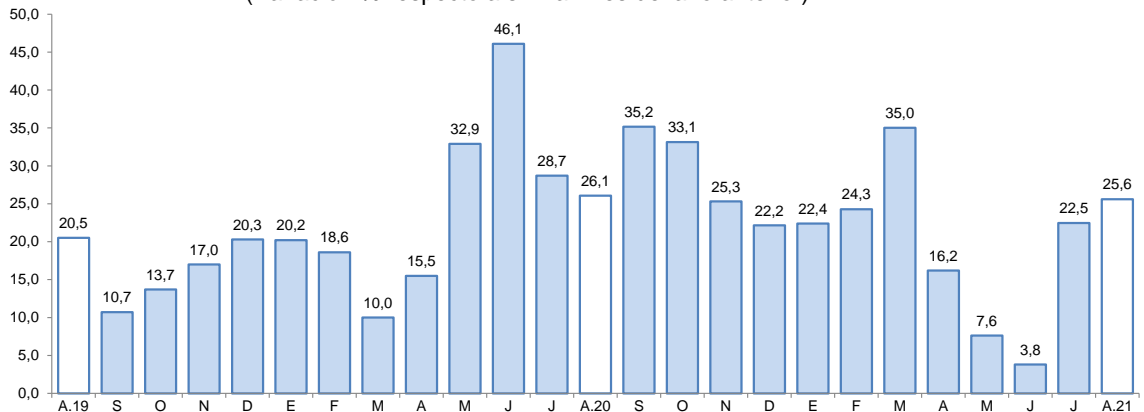

Fuente: Superintendencia de Banca, Seguros y AFP.

Elaboración: BCRP, Sucursal Arequipa, Departamento de Estudios Económicos.

- Según la **modalidad de captación**, los depósitos de ahorro tuvieron el 53,1 por ciento del total de operaciones y reportaron un incremento del 22,3 por ciento respecto al periodo comparativo interanual. Los depósitos a la vista participaron del 31,4 por ciento del total y crecieron 73,0 por ciento. Finalmente, los depósitos a plazo tuvieron una participación del 15,5 por ciento, y reportaron una caída de 14,2 por ciento.
- El **ratio colocaciones/depósitos**, en agosto, fue de 0,91; menor a lo registrado en el periodo comparable interanual.

III. EJECUCION DEL PRESUPUESTO DE GASTOS DEL GOBIERNO GENERAL

1. Ejecución del gasto corriente no financiero

- En el mes de agosto, **los gastos corrientes** (S/ 71,1 millones) mostraron una contracción real de 12,1 por ciento frente a similar periodo del año previo, esencialmente por el menor gasto devengado del Gobierno nacional (-40,0 por ciento). Este resultado se contrastó con el incremento en los desembolsos de los Gobiernos locales (35,2 por ciento) y el Gobierno regional (2,8 por ciento).
- Entre enero y agosto del presente año, los gastos corrientes totalizaron S/ 566,1 millones, lo que significó un avance de 7,2 por ciento interanual, como consecuencia del mayor gasto de los Gobiernos locales (61,5 por ciento) y, en menor medida, del Gobierno regional (12,6 por ciento); mientras que, el Gobierno nacional presentó una caída de 15,7 por ciento, que atenúo el resultado final.
- La **inversión pública (formación bruta de capital)** sumó S/ 48,4 millones, reflejando una variación positiva de 41,1 por ciento frente a su comparativo interanual, en términos reales, impulsado por la mayor ejecución de los tres niveles de gobierno: Gobierno nacional (17,3 por ciento), Gobierno regional (33,9 por ciento) y Gobiernos locales (76,2 por ciento). De manera similar, entre enero y agosto, la inversión creció 89,7 por ciento, caracterizado por el mayor dinamismo del Gobierno nacional (56,0 por ciento), Gobierno regional (91,5 por ciento) y los Gobiernos locales (137,7 por ciento).

CUADRO N° 8
MOQUEGUA: EJECUCIÓN DEL GASTO CORRIENTE NO FINANCIERO 1/2
(Millones de soles)

	Agosto			Enero - Agosto		
	2020	2021	Var.% real	2020	2021	Var.% real
I. GASTOS CORRIENTES	77	71	-12,1	512	566	7,2
Gobierno nacional	35	22	-40,0	225	195	-15,7
Gobierno regional	30	33	2,8	215	249	12,6
Gobiernos locales	11	16	35,2	73	122	61,5
Remuneraciones	31	31	-2,8	247	256	0,4
Gobierno nacional	9	8	-11,7	73	74	-2,2
Gobierno regional	19	20	2,6	149	158	2,4
Gobiernos locales	3	3	-11,3	25	24	-4,2
Bienes y Servicios	25	31	14,8	141	223	53,2
Gobierno nacional	8	7	-15,9	41	50	17,5
Gobierno regional	10	11	4,5	55	81	41,6
Gobiernos locales	7	13	60,8	45	93	100,4
Transferencias 1/	21	9	-58,3	124	87	-31,9
Gobierno nacional	19	7	-63,3	110	71	-37,2
Gobierno regional	1	1	-7,5	10	11	5,8
Gobiernos locales	1	1	-22,9	3	4	25,4
II. FORMACIÓN BRUTA DE CAPITAL	33	48	41,1	183	357	89,7
Gobierno nacional	12	14	17,3	76	123	56,0
Gobierno regional	11	15	33,9	55	108	91,5
Gobiernos locales	10	19	76,2	52	127	137,7
III OTROS GASTOS DE CAPITAL 2/	2	0	-100,0	3	3	-12,6
GASTO NO FINANCIERO TOTAL (I+II+III)	111	120	2,2	698	926	28,7
Gobierno nacional	47	37	-25,7	302	318	2,2
Gobierno regional	43	48	6,5	271	357	27,8
Gobiernos locales	22	35	54,6	125	251	94,6

1/ Información actualizada al 31 de agosto de 2021.

2/ Comprende el gasto en remuneraciones, bienes y servicios y pensiones.

Fuente: MEF

Elaboración: BCRP, Sucursal Arequipa. Departamento de Estudios Económicos.

GRAFICO N° 7
MOQUEGUA: VARIACION DE LA INVERSION PÚBLICA
(Variación % real)

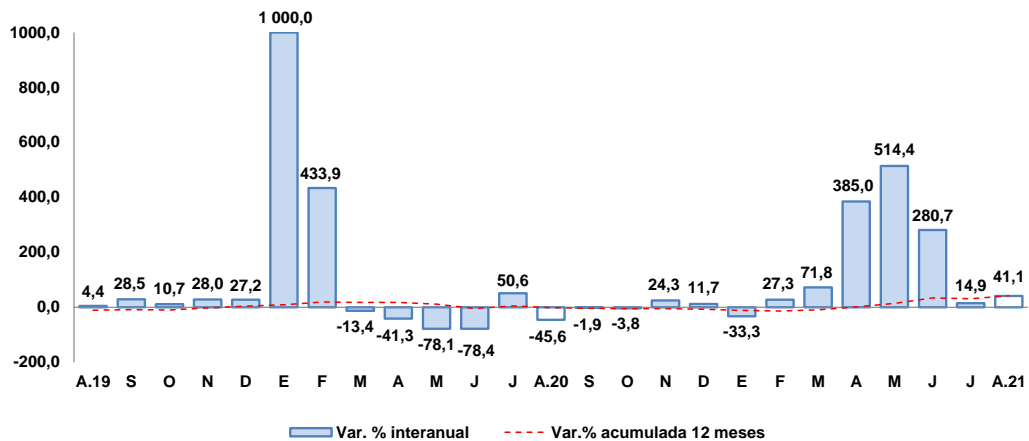

Fuente: MEF.

Elaboración: BCRP, Sucursal Arequipa, Departamento de Estudios Económicos.

- De esta manera, el avance de la inversión pública al cierre de agosto fue del 50,6 por ciento del **Presupuesto Institucional Modificado (PIM)**. El Gobierno regional ejecutó



62,3 por ciento, el Gobierno nacional ejecutó el 59,4 por ciento; mientras que los Gobiernos locales reportaron 38,9 por ciento de avance.

- Los principales proyectos que se ejecutaron en los tres niveles de gobierno, en el mes de agosto, fueron:

Por el **Gobierno nacional**:

- Mejoramiento y recuperación del camino vecinal MO-590 en el distrito de Samegua – provincia de Mariscal Nieto; por S/ 6,6 millones.
- Instalación de banda ancha para la conectividad integral y desarrollo social de la región Moquegua; con un monto de S/ 5,4 millones.
- Mejoramiento del servicio de formación superior de la Escuela Profesional de Ingeniería de Sistemas e Informática de la Universidad Nacional de Moquegua – sede Ilo; con un monto de S/ 607,1 mil.
- Creación de la infraestructura e implementación de la sede central administrativa de la Universidad Nacional de Moquegua; por S/ 496,3 mil.
- Mejoramiento de los servicios de estudios generales de la sede Moquegua en la Universidad Nacional de Moquegua; con un monto de S/ 294,4 mil.

Por el **Gobierno regional**:

- Ampliación de la frontera agrícola Lomas de Ilo; por S/ 2,2 millones.
- Adquisición de retroexcavadora, motoniveladora, camión cisterna y volquete; entre otros, en unidad operativa del Proyecto Especial Regional Pasto Grande; con un monto de S/ 1,3 millones.
- Operación y mantenimiento – Pasto Grande; con un monto de S/ 1,0 millón.
- Mejoramiento del servicio educativo en la I.E. Emblemático Almirante Miguel Grau Seminario, sector Pampa Inalámbrica, distrito de Ilo; por S/ 772,4 mil.
- Creación del servicio de drenaje pluvial en la quebrada del cementerio, juntas vecinales Simón Bolívar y Fuerza Vecinal, en los distritos de Moquegua y Samegua – provincia de Mariscal Nieto; con una inversión de S/ 715,2 mil.

Por los **Gobiernos locales**:

- Mejoramiento y ampliación del servicio de agua para riego en el anexo San Juan, distrito de Torata – Mariscal Nieto; con un monto de S/ 2,2 millones.
- Mejoramiento de los servicios del Camal Municipal de la ciudad de Moquegua, provincia de Mariscal Nieto; por S/ 724,3 mil.
- Mejoramiento de los sistemas de agua para consumo humano y alcantarillado en Omate y anexos, distrito de Omate – provincia General Sánchez Cerro; con un monto de S/ 660,4 mil.
- Reparación de pistas del cercado de Moquegua, distrito de Moquegua - provincia de Mariscal Nieto; por S/ 639,7 mil.
- Mejoramiento y ampliación de los servicios de agua potable y sistema de disposición de excretas en las juntas de Santa Rosa, Omo y La Rinconada del Valle de Moquegua; por un monto de S/ 633,1 mil.

IV. ANEXOS

ANEXO 1

MOQUEGUA: PRODUCCION AGROPECUARIA 1/
(Toneladas métricas)

PRODUCTOS	2020					2021								PRODUCTOS
	AGO	SET	OCT	NOV	DIC	ENE	FEB	MAR	ABR	MAY	JUN	JUL	AGO	
AGRICOLA														AGRICOLA
Alfalfa	69623	62300	60394	58231	58705	63762	64510	63222	62335	61466	58119	56741	56051	Alfalfa
Cebolla	0	0	84	0	122	0	235	1923	316	0	0	0	0	Cebolla
Chirimoya	7	0	0	0	0	0	0	0	60	109	47	16	0	Chirimoya
Damasco	0	0	0	0	0	0	0	0	0	0	0	0	0	Damasco
Frijo grano seco	0	0	0	0	4	15	0	3	0	0	0	2	0	Frijo grano seco
Haba grano seco	5	9	4	10	0	0	0	0	9	109	0	0	7	Haba grano seco
Maiz Amilaceo	0	0	2	0	10	3	0	3	55	495	117	14	0	Maiz Amilaceo
Maiz Chala	0	0	0	0	0	0	0	0	0	0	0	0	0	Maiz Chala
Maiz Cholo	17	50	33	67	101	82	130	134	17	33	16	16	0	Maiz Cholo
Manzana	0	0	0	0	0	90	118	218	79	0	0	0	0	Manzana
Olivo	0	0	0	0	0	0	0	0	0	12	91	90	159	Olivo
Orégano	0	104	51	421	528	0	0	5	480	318	18	16	0	Orégano
Palto	718	346	491	669	575	89	281	600	830	1421	1174	695	630	Palto
Papa	10	0	12	0	437	670	1388	1613	2547	617	31	0	0	Papa
Tuna	75	59	59	77	66	159	328	578	808	51	52	0	58	Tuna
Vid	411	0	0	0	0	65	340	1314	988	1813	1383	38	0	Vid
Otros Agrícolas														Otros Agrícolas
Ají pprika	0	0	0	0	0	0	0	0	0	0	0	0	3	Aj pprika
Haba grano verde	0	0	0	0	106	22	35	129	46	59	0	0	0	Haba grano verde
Lcuma	0	0	0	0	0	13	54	64	0	0	0	0	0	Lcuma
Maiz amarillo duro	0	0	0	0	26	44	30	46	31	27	0	4	0	Maiz amarillo duro
Maiz morado	0	0	0	0	0	44	28	46	21	20	0	20	0	Maiz morado
Melocotn	0	0	0	0	5	21	56	57	9	0	0	0	0	Melocotn
Quinoa	0	0	0	0	0	0	0	0	1	28	0	0	0	Quinoa
Sanda	0	0	152	104	77	51	25	0	0	0	0	0	0	Sanda
Tomate	0	0	0	0	28	0	28	55	0	0	27	0	0	Tomate
Zapallo	152	486	347	0	0	0	47	174	52	0	0	20	0	Zapallo
PECUARIO														PECUARIO
Carne de ave	24	15	18	23	15	14	14	13	14	12	11	24	25	Carne de ave
Carne de alpaca	11	11	11	11	12	9	10	9	9	11	10	11	11	Carne de alpaca
Carne de ovino	6	6	7	7	7	6	6	6	4	5	6	5	6	Carne de ovino
Carne de porcino	82	76	92	92	109	100	93	102	89	102	113	101	90	Carne de porcino
Carne de vacuno	53	57	55	55	81	60	44	48	49	50	57	62	58	Carne de vacuno
Huevo	28	32	37	29	27	27	25	31	26	29	25	26	27	Huevo
Leche	1472	1467	1546	1516	1526	1521	1376	1536	1493	1532	1518	1501	1511	Leche
Otros Pecuarios														Otros Pecuarios
Carne de llama	5	5	5	6	6	5	5	5	4	4	5	5	5	Carne de llama
Carne de caprino	1	1	1	1	1	1	1	1	1	1	1	1	1	Carne de caprino
Lana	0	0	1	1	0	0	0	0	0	0	0	0	0	Lana
Fibra de alpaca	0	2	8	39	10	2	0	2	3	0	0	0	0	Fibra de alpaca
Fibra de llama	0	0	2	3	1	0	0	0	0	0	0	0	0	Fibra de llama

1/ Cifras Preliminares

Fuente: Ministerio de Agricultura y Gerencia Regional de Agricultura y Riego - Moquegua.

Elaboracin: BCRP - Sucursal Arequipa. Departamento de Estudios Econmicos.



ANEXO 2

MOQUEGUA: EXTRACCIÓN DE ESPECIES HIDROBIOLÓGICAS 1/
(Toneladas métricas)

ESPECIES	2020					2021								ESPECIES
	AGO	SET	OCT	NOV	DIC	ENE	FEB	MAR	ABR	MAY	JUN	JUL	AGO	
CHD 2/	3 314	3 512	6 640	4 823	6999	9 435	3 542	3267	1411	1 603	2 095	1 050	724	CHD 2/
1. Fresco	2 633	3 110	5 103	3 829	4247	6 130	2 080	2 100	1 227	1 350	1 430	293	459	1. Fresco
2. Congelado	597	299	376	293	1494	1 376	694	0	71	235	639	756	263	2. Congelado
3. Enlatado	83	102	1 161	701	1258	1 929	767	1 167	113	18	26	0	0	3. Enlatado
4. Curado	0	0	0	0	0	0	0	0	0	0	1	0	1	4. Curado
CHI 3/	0	0	0	0	0	0	11 297	32 588	23 507	4 676	25 759	15 643	2 158	CHI 3/

1/ Cifras preliminares

2/ Consumo Humano Directo

3/ Consumo Humano Indirecto

Fuente: Ministerio de la Producción - PRODUCE.

Elaboración: BCRP - Sucursal Arequipa. Departamento de Estudios Económicos.



ANEXO 3

**MOQUEGUA: PRODUCCIÓN MINERA 1/
(unidades recuperables)**

PRODUCTOS	2020					2021								PRODUCTOS
	AGO	SET	OCT	NOV	DIC	ENE	FEB	MAR	ABR	MAY	JUN	JUL	AGO	
MINERÍA METÁLICA														MINERÍA METÁLICA
Cobre (TMF)	12 449	12 720	14 113	13 335	14 183	12 535	11 390	13 239	12 935	13 462	13 168	13 933	13 798	Cobre (TMF)
Oro (KGF)	13	13	17	15	14	12	9	15	13	10	10	12	12	Oro (KGF)
Plata (KGF)	6 021	5 774	6 126	5 496	6 878	5 844	4 908	7 741	6 764	7 142	5 998	6 469	7 968	Plata (KGF)
Molibdeno (TMF)	381	362	344	370	371	379	311	343	314	344	317	306	317	Molibdeno (TMF)

1/ Cifras preliminares

Fuente: Ministerio de Energía y Minas.

Elaboración: BCRP - Sucursal Arequipa. Departamento de Estudios Económicos.

ANEXO 4

MOQUEGUA: ÍNDICE DE PRODUCCIÓN MANUFACTURERA 1/
(Base 2007=100,0)

DESCRIPCIÓN	2020					2021								
	AGO	SET	OCT	NOV	DIC	ENE	FEB	MAR	ABR	MAY	JUN	JUL	AGO	
MANUFACTURA PRIMARIA	131,0	132,5	193,8	140,1	150,9	142,1	134,5	160,7	128,7	144,3	126,8	158,5	143,8	MANUFACTURA PRIMARIA
Conservas y Congelado de Pescado	344,3	139,0	157,5	85,5	514,2	444,6	251,3	2,0	33,5	235,6	303,9	339,2	252,0	Conservas y Congelado de Pescado
Harina y Aceite de Pescado	0,0	0,0	0,0	0,0	0,0	0,0	23,8	77,2	57,3	11,0	63,0	37,6	5,1	Harina y Aceite de Pescado
Cobre Blister	130,4	134,1	263,2	132,8	146,6	137,6	129,3	164,3	108,1	150,6	119,5	162,5	135,5	Cobre Blister
Cátodos de Cobre	143,3	142,0	119,6	163,0	170,6	161,8	152,2	165,2	162,9	149,2	142,7	164,6	168,3	Cátodos de Cobre
Oro Refinado	93,9	77,7	78,0	76,7	82,4	66,6	76,5	51,2	68,2	86,2	55,1	57,1	75,2	Oro Refinado
Plata Refinada	176,0	176,0	172,8	169,6	169,6	142,3	137,9	130,7	159,7	130,7	130,7	159,7	159,7	Plata Refinada

1/ Cifras preliminares

Fuente: Ministerios de la Producción y de Energía y Minas.

Elaborado: BCRP, Sucursal Arequipa. Departamento de Estudios Económicos.

ANEXO 5

**MOQUEGUA: IMPORTACIONES POR EL PUERTO DE ILO 1/
(Valor FOB - Millones de US\$)**

DESCRIPCIÓN	2020					2021								DESCRIPCIÓN
	AGO	SET	OCT	NOV	DIC	ENE	FEB	MAR	ABR	MAY	JUN	JUL	AGO	
I. BIENES DE CONSUMO	0,4	0,5	0,9	1,0	1,1	0,8	0,5	0,7	0,4	0,3	0,3	0,2	0,4	I. BIENES DE CONSUMO
Bienes de Consumo no Duradero	0,3	0,3	0,4	0,9	0,8	0,6	0,3	0,4	0,4	0,2	0,0	0,1	0,3	Bienes de Consumo no Duradero
Bienes de Consumo Duradero	0,1	0,2	0,4	0,1	0,3	0,2	0,1	0,3	0,0	0,0	0,2	0,1	0,1	Bienes de Consumo Duradero
II. INSUMOS	24,3	9,2	10,7	14,0	15,0	21,5	12,3	15,2	15,5	23,7	15,5	21,6	23,8	II. INSUMOS
Combustibles, Lubricantes y Conexos	11,4	3,9	4,8	4,5	10,0	12,0	5,3	8,6	7,5	19,1	8,2	13,6	11,7	Combustibles, Lubricantes y Conexos
Materias Primas para la Agricultura	5,1	0,0	0,0	3,4	0,0	3,5	2,9	0,0	3,5	4,0	0,0	3,1	7,7	Materias Primas para la Agricultura
Materias Primas para la Industria	7,9	5,3	5,9	6,1	5,0	6,1	4,0	6,6	4,5	0,7	7,4	4,9	4,4	Materias Primas para la Industria
III. BIENES DE CAPITAL	45,1	28,3	11,4	7,4	27,1	8,0	31,6	12,8	8,6	6,2	15,1	47,4	16,5	III. BIENES DE CAPITAL
Materiales de Construcción	4,2	0,5	3,9	2,1	3,4	1,2	0,3	0,3	0,3	0,0	0,1	0,1	0,2	Materiales de Construcción
Bienes de Capital para la Agricultura	0,0	0,0	0,0	0,0	0,0	0,0	0,0	2,1	0,0	0,0	0,0	0,0	0,0	Bienes de Capital para la Agricultura
Bienes de Capital para la Industria	31,2	11,9	4,8	2,7	21,2	2,0	22,7	4,6	0,2	0,5	3,7	32,7	6,7	Bienes de Capital para la Industria
Equipos de Transporte	9,7	16,0	2,8	2,7	2,6	4,8	8,7	5,8	8,0	5,6	11,3	14,6	9,6	Equipos de Transporte
TOTAL	69,8	38,1	23,1	22,5	43,2	30,3	44,4	28,8	24,5	30,2	30,9	69,2	40,8	TOTAL

1/ Cifras preliminares

Fuente: SUNAT.

Elaboración: BCRP - Sucursal Arequipa. Departamento de Estudios Económicos.

ANEXO 6

**MOQUEGUA: ESTRUCTURA DE IMPORTACIONES POR PRINCIPALES PAÍSES DE ORIGEN
ENERO - AGOSTO
(Valor FOB - Millones de US\$)**

País	Principales Productos	% del Total	Valor FOB acumulado	Estructura % por país
Estados Unidos		60,0	179,3	100,0%
	Diesel B5, con un contenido de azufre <= 50 ppm		76,0	42,4%
	Máquinas cuya superestructura pueda girar 360°		39,6	22,1%
	Los demás trigos		26,3	14,7%
	Los demás aceites de petróleo o de mineral bituminoso		6,6	3,7%
	Los demás aparatos elevadores o transportadores		2,7	1,5%
	Tractores de orugas		2,1	1,2%
	Utiles de perforación o sondeo: brocas		1,3	0,7%
	Las demás partes de maquinas y aparatos		1,3	0,7%
	Otros		23,4	13,1%
Francia		11,1	33,2	100,0%
	Neumáticos utilizados para la construcción, minería		33,2	99,8%
	Otros		0,1	0,2%
Japón		9,8	29,4	100,0%
	Neumáticos utilizados para la construcción, minería		29,1	99,0%
	Otros		0,3	1,0%
Suiza		8,2	24,7	100,0%
	Abonos con nitrógeno inferior o igual a 34.5%		24,7	100,0%
	Otros		0,0	0,0%
Perú		3,8	11,4	100,0%
	Máquinas de perforación autopropulsadas		10,3	90,3%
	Otros		1,1	9,7%
República Popular de China		1,2	3,5	100,0%
	Prendas complementarias (fajas, corsés, tirantes)		1,3	38,4%
	Otros		2,1	61,6%
Irlanda Eire		1,1	3,3	100,0%
	Hulla bituminosa		3,3	100,0%
	Otros		0,0	0,0%
Otros		4,7	14,1	
Total		100,0	299,0	

Fuente: SUNAT

Elaboración: BCRP - Sucursal Arequipa. Departamento de Estudios Económicos



ANEXO 7

**MOQUEGUA: IMPORTACIONES POR PRINCIPALES PRODUCTOS
ENERO - AGOSTO
(Valor FOB - Millones de US\$)**

Producto	% del Total	Valor FOB acumulado	Estructura % por producto
Diesel B5, con un contenido de azufre <= 50 ppm	25,4	76,0	100,0%
Estados Unidos		76,0	100,0%
Otros		0,0	0,0%
Neumáticos utilizados para la construcción, minería	21,6	64,6	100,0%
Francia		33,2	51,4%
Japón		29,1	45,1%
Otros		2,2	3,5%
Máquinas cuya superestructura pueda girar 360°	13,3	39,6	100,0%
Estados Unidos		39,6	100,0%
Otros		0,0	0,0%
Los demás trigos	8,8	26,3	100,0%
Estados Unidos		26,3	100,0%
Otros		0,0	0,0%
Abonos con nitrógeno inferior o igual a 34.5%	8,2	24,7	100,0%
Suiza		24,7	100,0%
Otros		0,0	0,0%
Máquinas de perforación autopropulsadas	3,4	10,3	100,0%
Perú		10,3	100,0%
Otros		0,0	0,0%
Los demás aceites de petróleo o de mineral bituminoso	2,2	6,6	100,0%
Estados Unidos		6,6	100,0%
Otros		0,0	0,0%
Otros	17,0	50,9	
TOTAL	100,0	299,0	

Fuente: SUNAT

Elaboración: BCRP - Sucursal Arequipa. Departamento de Estudios Económicos.



ANEXO 8

MOQUEGUA: INGRESOS RECAUDADOS POR EL GOBIERNO CENTRAL
(Millones de soles)

	2020					2021								
	AGO	SET	OCT	NOV	DIC	ENE	FEB	MAR	ABR	MAY	JUN	JUL	AGO	
I. INGRESOS TRIBUTARIOS	52	58	44	43	43	57	24	51	40	52	43	50	57	I. INGRESOS TRIBUTARIOS
1. Impuesto a los Ingresos	4	4	4	3	4	7	4	5	9	5	5	5	5	1. Impuesto a los ingresos
- Personas Naturales	1	2	1	2	2	3	2	2	2	2	2	2	2	- Personas naturales
- Personas Jurídicas	2	1	2	1	2	4	2	2	2	2	3	3	2	- Personas jurídicas
- Regularizaciones	1	0	0	0	0	0	0	1	4	1	0	0	0	- Regularizaciones
2. Impuesto a la Importación	0	0	0	0	0	0	0	0	0	0	0	0	0	2. Impuesto a la importación
3. Impuesto General a las Ventas	40	45	34	26	33	32	18	39	23	29	30	33	42	3. Impuesto general a las ventas
- Operaciones Internas	6	3	4	4	6	8	5	5	8	5	8	7	7	- Operaciones internas
- Operaciones Externas	35	42	30	22	27	24	13	34	15	24	23	26	35	- Operaciones externas
4. Impuesto Selectivo al Consumo	7	8	5	13	4	17	0	5	7	17	5	11	8	4. Impuesto selectivo al consumo
5. Otros Ingresos Tributarios	0	1	1	1	1	1	1	1	1	1	1	1	2	5. Otros ingresos tributarios
II. INGR. NO TRIBUTARIOS	0	0	0	0	0	0	0	0	0	0	1	0	0	II. INGR. NO TRIBUTARIOS
INGRESOS CORRIENTES (I+II)	52	58	44	43	44	58	24	51	40	53	44	50	57	INGRESOS CORRIENTES (I+II)

Fuente: SUNAT.

Elaboración: BCRP, Sucursal Arequipa. Departamento de Estudios Económicos.



ANEXO 9

MOQUEGUA: EJECUCIÓN DE GASTOS DEL GOBIERNO NACIONAL 3/
(Millones de soles)

	2020					2021								
	AGO	SET	OCT	NOV	DIC	ENE	FEB	MAR	ABR	MAY	JUN	JUL	AGO	
GASTOS NO FINANCIEROS	47	30	62	53	88	25	43	33	62	32	37	50	37	GASTOS NO FINANCIEROS
A. GASTOS CORRIENTES	35	20	44	34	51	17	24	25	30	22	21	34	22	A. GASTOS CORRIENTES
1. Remuneraciones	9	9	9	9	11	9	9	9	9	10	9	11	8	1. Remuneraciones
2. Bienes y servicios	8	8	7	12	19	4	6	6	7	6	7	7	7	2. Bienes y servicios
3. Transferencias 1/	19	2	28	13	21	4	10	10	14	5	6	16	7	3. Transferencias 1/
B. GASTOS DE CAPITAL	12	10	17	19	37	8	19	8	32	10	16	16	14	B. GASTOS DE CAPITAL
1. Formación bruta de capital	12	10	17	19	37	8	19	8	32	10	16	16	14	1. Formación bruta de capital
2. Otros gastos de capital 2/	0	0	1	0	0	0	0	0	0	0	0	0	0	2. Otros gastos de capital 2/

1/ Incluye el pago de pensiones, donaciones, transferencias y otros gastos corrientes.

2/ Incluye donaciones y transferencias.

3/ Información actualizada al 31 de agosto de 2021.

Fuente: MEF

Elaboración: BCRP, Sucursal Arequipa. Departamento de Estudios Económicos.

ANEXO 10

MOQUEGUA: EJECUCIÓN DE GASTOS DEL GOBIERNO REGIONAL 3/
(Millones de soles)

	2020					2021								
	AGO	SET	OCT	NOV	DIC	ENE	FEB	MAR	ABR	MAY	JUN	JUL	AGO	
GASTOS NO FINANCIEROS	43	63	48	63	127	29	33	46	51	45	50	56	48	GASTOS NO FINANCIEROS
A. GASTOS CORRIENTES	30	42	32	41	85	26	27	32	33	31	33	36	33	A. GASTOS CORRIENTES
1. Remuneraciones	19	23	19	23	31	20	18	19	20	19	20	21	20	1. Remuneraciones
2. Bienes y servicios	10	13	11	16	45	5	7	11	11	10	12	13	11	2. Bienes y servicios
3. Transferencias 1/	1	6	2	2	9	1	1	2	1	1	1	2	1	3. Transferencias 1/
B. GASTOS DE CAPITAL	12	21	16	22	42	3	7	14	18	14	17	20	15	B. GASTOS DE CAPITAL
1. Formación bruta de capital	11	18	16	22	42	3	7	14	18	14	17	20	15	1. Formación bruta de capital
2. Otros gastos de capital 2/	2	2	0	0	0	0	0	0	0	0	0	0	0	2. Otros gastos de capital 2/

1/ Incluye el pago de pensiones, donaciones, transferencias y otros gastos corrientes.

2/ Incluye donaciones y transferencias.

3/ Información actualizada al 31 de agosto de 2021.

Fuente: MEF

Elaboración: BCRP, Sucursal Arequipa. Departamento de Estudios Económicos.



ANEXO 11

**MOQUEGUA: EJECUCIÓN DE GASTOS DE LOS GOBIERNOS LOCALES 3/
(Millones de soles)**

	2020					2021								
	AGO	SET	OCT	NOV	DIC	ENE	FEB	MAR	ABR	MAY	JUN	JUL	AGO	
GASTOS NO FINANCIEROS	22	27	35	33	93	8	20	48	32	39	33	36	35	GASTOS NO FINANCIEROS
A. GASTOS CORRIENTES	11	12	15	13	39	5	11	26	15	16	14	19	16	A. GASTOS CORRIENTES
1. Remuneraciones	3	3	3	3	5	3	3	3	3	3	3	4	3	1. Remuneraciones
2. Bienes y servicios	7	9	11	9	33	2	7	22	12	12	11	14	13	2. Bienes y servicios
3. Transferencias 1/	1	0	1	1	1	0	0	1	1	1	0	1	1	3. Transferencias 1/
B. GASTOS DE CAPITAL	10	15	20	20	54	3	10	22	16	23	19	18	19	B. GASTOS DE CAPITAL
1. Formación bruta de capital	10	15	20	20	54	3	10	22	16	21	19	18	19	1. Formación bruta de capital
2. Otros gastos de capital 2/	0	0	0	0	0	0	0	0	0	2	0	0	0	2. Otros gastos de capital 2/

1/ Incluye el pago de pensiones, donaciones, transferencias y otros gastos corrientes.

2/ Incluye donaciones y transferencias.

3/ Información actualizada al 31 de agosto de 2021.

Fuente: MEF

Elaboración: BCRP, Sucursal Arequipa. Departamento de Estudios Económicos.

ANEXO 12

MOQUEGUA: CRÉDITOS
(Saldo en millones de soles)

ENTIDADES FINANCIERAS	2020					2021								
	AGO	SEP	OCT	NOV	DIC	ENE	FEB	MAR	ABR	MAY	JUN	JUL	AGO	
I. BANCO DE LA NACIÓN	37	37	36	37	36	36	36	35	35	35	35	35	35	I. BANCO DE LA NACIÓN
II. AGROBANCO	0	0	0	0	0	0	0	0	0	0	0	0	0	II. AGROBANCO
III. BANCA MÚLTIPLE	1 108	1 125	1 132	1 134	1 139	1 131	1 134	1 150	1 150	1 152	1 153	1 169	1 174	III. BANCA MÚLTIPLE
IV. INST.NO BANCARIAS	460	467	476	486	493	491	489	492	494	498	499	501	510	IV. INST.NO BANCARIAS
Empresas Financieras	87	87	89	89	89	88	87	87	86	86	85	85	85	Empresas Financieras
Cajas Municipales	372	380	388	397	404	402	402	405	409	412	414	417	424	Cajas Municipales
TOTAL	1 605	1 628	1 645	1 657	1 668	1 658	1 659	1 677	1 680	1 684	1 688	1 705	1 719	TOTAL
Moneda Nacional	1 222	1 241	1 256	1 269	1 277	1 270	1 268	1 274	1 275	1 278	1 278	1 278	1 287	Moneda Nacional
Moneda Extranjera	383	388	389	388	392	388	391	403	405	406	410	427	432	Moneda Extranjera

Fuente: SBS y AFP.

Elaboración: BCRP, Sucursal Arequipa. Departamento de Estudios Económicos.



ANEXO 13

MOQUEGUA: DEPÓSITOS
(Saldo en millones de soles)

ENTIDADES FINANCIERAS	2020					2021								
	AGO	SEP	OCT	NOV	DIC	ENE	FEB	MAR	ABR	MAY	JUN	JUL	AGO	
I. BANCO DE LA NACIÓN	235	238	238	237	248	245	241	237	236	234	232	226	233	I. BANCO DE LA NACIÓN
II. BANCA MÚLTIPLE	1 020	1 127	1 097	1049	1058	1 133	1 161	1 293	1 159	1 154	1 263	1 362	1 406	II. BANCA MÚLTIPLE
III. INSTIT. NO BANCARIAS	244	246	250	257	259	246	243	245	243	241	238	243	243	III. INSTIT. NO BANCARIAS
Empresas Financieras	21	22	22	23	24	24	24	24	24	24	23	23	24	Empresas Financieras
Cajas Municipales	223	224	228	234	235	222	219	220	218	217	215	220	220	Cajas Municipales
TOTAL	1 499	1 611	1 585	1544	1565	1 624	1 646	1 775	1 638	1 629	1 734	1 831	1 882	TOTAL
Moneda Nacional	1 209	1 202	1 241	1211	1258	1 297	1 305	1 276	1 286	1 236	1 408	1 496	1 512	Moneda Nacional
Moneda Extranjera	290	409	345	333	307	327	341	498	353	393	326	335	370	Moneda Extranjera

Fuente: SBS y AFP.

Elaboración: BCRP, Sucursal Arequipa. Departamento de Estudios Económicos.