

BANCO CENTRAL DE RESERVA DEL PERÚ

SUCURSAL AREQUIPA



**MOQUEGUA: Síntesis de Actividad Económica
Abril 2021¹**

Departamento de Estudios Económicos

¹ En el presente informe participaron: Lizzie Jugo, Nilda Cabrera y Angel Frisancho.



ÍNDICE

	<i>Página</i>
RESUMEN EJECUTIVO	3
I. ACTIVIDAD PRODUCTIVA.....	5
1. Actividad primaria	5
1.1 Sector agropecuario	5
1.2 Sector pesca	5
1.3 Sector minería	7
2. Otros indicadores sectoriales	8
2.1 Sector manufactura	8
II. CRÉDITO Y DEPÓSITOS.....	9
1. Créditos	9
2. Depósitos.....	11
III. EJECUCION DEL PRESUPUESTO DE GASTOS DEL GOBIERNO GENERAL.....	12
1. Ejecución del gasto corriente no financiero.....	12
IV. ANEXOS	15

RESUMEN EJECUTIVO

Principales hechos de importancia

- En el mes de abril, los sectores primarios mostraron una evolución positiva, el **sector agropecuario** creció 11,6 por ciento, **pesca** más de mil por ciento y **minería** 1,4 por ciento, en términos interanuales.
- Similar situación se reportó en otros **indicadores de actividad económica**, es el caso de **manufactura** (6,7 por ciento), los saldos de **créditos** (8,8 por ciento), **depósitos** (18,9 por ciento) y de **inversión pública** (385,0 por ciento)

Actividad primaria

- El **sector agropecuario** registró un crecimiento de 11,6 por ciento en términos interanuales, sustentado en la expansión de la actividad agrícola (13,3 por ciento) ligada a los cultivos dirigidos al mercado externo y agroindustria (144,9 por ciento), resultado atenuado parcialmente por el decremento de los productos destinados al mercado interno (11,2 por ciento). El subsector pecuario creció ligeramente 1,0 por ciento. Entre enero y abril, la actividad agropecuaria experimentó una caída de 3,7 por ciento, debido a la contracción de la actividad agrícola (-4,0 por ciento) y de la pecuaria (-2,3 por ciento).
- El **sector pesca**, en abril, reportó un crecimiento de más de mil por ciento respecto al periodo comparativo interanual, explicado por la extracción de anchoveta destinada al consumo humano indirecto. Adicionalmente, el desembarque de recursos hidrobiológicos destinados al consumo humano directo creció 384,4 por ciento ante el aumento de la captura de especies destinadas a las líneas de fresco (375,1 por ciento) y congelado (114,2 por ciento).
- En abril, la **actividad minera** se expandió 1,4 por ciento en el periodo interanual, ante los mayores niveles de producción de cobre (1,4 por ciento) y plata (16,7 por ciento) debido a la mayor cantidad de mineral recuperado en el proceso de flotación reportado por Southern Perú Copper Corporation (SPCC). Por otro lado, se registró una contracción en la producción de oro (-6,3 por ciento) y molibdeno (-0,3 por ciento) debido a la menor cantidad de mineral recuperado en el proceso de flotación por parte de la empresa SPCC.

Otros indicadores de actividad económica

- En abril, el **sector manufacturero** registró una expansión de 6,7 por ciento, ante la mayor producción de cátodos de cobre (16,3 por ciento), plata refinada (5,8 por ciento), la fabricación de harina y aceite de pescado y de conservas y congelado de pescado debido al inicio de la primera temporada de pesca en el sur del país. No obstante, decreció la producción de cobre blíster (-6,6 por ciento) y oro refinado (-1,9 por ciento) que atenuaron parcialmente el resultado final del sector.
- En abril, los **créditos** registraron un saldo de S/ 1 680 millones, lo que representó un incremento de 8,8 por ciento respecto a similar período del año anterior. De la misma manera, los **depósitos** en la región alcanzaron los S/ 1 638 millones, mostrando un incremento del 18,9 por ciento frente al comparativo interanual.
- La **inversión pública (formación bruta de capital)**, en abril, fue de S/ 65,8 millones, reflejando un alza de 385,0 por ciento en el periodo interanual; resultado de la mayor ejecución de los tres niveles de gobierno: Gobierno nacional (381,8 por ciento), Gobierno regional (320,4 por ciento) y los Gobiernos locales (495,0 por ciento).

CUADRO N° 1
OTROS INDICADORES DE ACTIVIDAD ECONOMICA
 (Variación % respecto a similar mes del año anterior)

		Nov.20		Dic.20		Ene.21		Feb.21		Mar.21		Abr.21
Producción industrial 1/	↑	11,5	↓	-0,3	↑	10,8	↑	0,5	↑	12,3	↑	6,7
Crédito total 2/	↑	5,8	↑	6,5	↑	5,9	↑	4,9	↑	7,3	↑	8,8
Depósitos2/	↑	25,3	↑	22,2	↑	22,4	↑	24,3	↑	35,0	↑	18,9
Inversión Pública 1/	↑	24,3	↑	11,7	↓	-33,3	↑	27,3	↑	71,8	↑	385,0

1/ En términos reales

2/ En términos nominales

Fuente: BCRP – Sucursal Arequipa, SBS, SUNAT, MTPE y MEF.

I. ACTIVIDAD PRODUCTIVA

1. Actividad primaria

1.1 Sector agropecuario

- En el mes de abril, el **sector agropecuario** registró un alza de 11,6 por ciento en términos interanuales, asociado al incremento de la actividad agrícola (13,3 por ciento), por las mayores áreas cosechadas de cultivos dirigidos hacia el mercado externo y agroindustria (144,9 por ciento), resultado atenuado por la caída de la producción de cultivos orientados al mercado interno, los que registraron una contracción de 11,2 por ciento. Por su parte, el subsector pecuario creció 1,0 por ciento. Entre enero y abril de 2021, la actividad agropecuaria cayó 3,7 por ciento, resultado de una contracción de la actividad agrícola (-4,0 por ciento) y pecuaria (-2,3 por ciento).

CUADRO N° 2
MOQUEGUA: SECTOR AGROPECUARIO 1/
(Miles de toneladas)

Subsectores	Estructura Porcentual 2019 2/	Abril			Enero - Abril				
		2020	2021	Var. %	Contribución al crecimiento 3/	2020	2021	Var. %	Contribución al crecimiento 3/
SECTOR AGRICOLA	79,2			13,3	11,5			-4,0	-3,4
Orientada al mercado externo y agroindustria 2/	22,4			144,9	22,7			-2,4	-0,4
Olivo	0,3	0,0	0,0	-	-	0,0	0,0	-	-
Orégano	9,9	0,0	0,5	4/	16,3	0,1	0,5	550,7	3,8
Palta	5,0	0,9	0,8	-6,4	-0,5	1,7	1,8	3,5	0,1
Vid	7,1	0,6	1,0	61,7	3,7	4,4	2,7	-38,1	-4,3
Orientada al mercado interno 2/	56,8			-11,2	-9,4			-4,3	-3,5
Alfalfa	46,9	77,0	62,3	-19,0	-11,8	275,7	253,8	-7,9	-4,6
Cebolla	0,7	0,4	0,3	-18,0	-0,3	0,8	2,5	196,5	1,6
Chirimoya	0,2	0,0	0,1	122,2	0,3	0,1	0,1	0,4	0,0
Frijol grano seco	0,1	0,0	0,0	-100,0	-0,1	0,0	0,0	27,2	0,0
Haba grano seco	0,2	0,0	0,0	-71,9	-0,2	0,0	0,0	-71,9	0,0
Maíz amiláceo	0,8	0,2	0,1	-63,8	-0,8	0,3	0,1	-79,0	-0,5
Maíz Choclo	0,3	0,0	0,0	1,9	0,0	0,4	0,4	-5,4	0,0
Manzana	0,3	0,1	0,1	-43,3	-0,3	0,5	0,5	-7,7	-0,1
Papa	2,5	1,5	2,5	68,0	3,1	5,6	6,1	9,6	0,4
Tuna	1,0	0,2	0,8	232,1	2,0	1,4	1,8	29,1	0,4
SECTOR PECUARIO	20,8			1,0	0,1			-2,3	-0,4
Carne de ave	0,5	0,0	0,0	-2,6	0,0	0,1	0,1	-2,7	0,0
Carne de alpaca	0,3	0,0	0,0	10,9	0,0	0,0	0,0	-1,1	0,0
Carne de ovino	0,2	0,0	0,0	-28,6	0,0	0,0	0,0	-9,7	0,0
Carne de porcino	2,6	0,1	0,1	12,6	0,2	0,4	0,4	2,5	0,1
Carne de vacuno	3,6	0,1	0,0	-21,0	-0,4	0,3	0,2	-22,8	-0,5
Fibra Alpaca	1,2	0,0	0,0	-5,5	0,0	0,0	0,0	-9,3	0,0
Huevos	0,5	0,0	0,0	-3,9	0,0	0,1	0,1	-3,9	0,0
Leche	11,5	1,4	1,5	4,1	0,3	5,8	5,9	1,4	0,1
SECTOR AGROPECUARIO	100,0			11,6	11,6			-3,7	-3,7

1/ Cifras preliminares.

2/ A precios de 2007.

3/ En base a la estructura de similar periodo de 2019.

4/ Variación mayor a 1 000 por ciento.

Fuente: Ministerio de Agricultura y Riego y Gerencia Regional de Agricultura y Riego - Moquegua

Elaboración: BCRP - Sucursal Arequipa. Departamento de Estudios Económicos.

- El **subsector agrícola**, en abril, experimentó un incremento de 13,3 por ciento, como resultado de las mayores áreas cosechadas de productos dirigidos al mercado externo y agroindustria (144,9 por ciento), principalmente de orégano (variación mayor a 1 000 por ciento) y de vid (61,7 por ciento). Mientras que los productos destinados al mercado interno disminuyeron (-11,2 por ciento), como resultado de la menor producción de alfalfa (-19,0 por ciento) y, en menor medida de maíz amiláceo (-63,8 por ciento) y manzana (-43,3 por ciento); entre los principales.
- En el periodo acumulado a abril, la actividad agrícola experimentó una caída de 4,0 por ciento, explicada por la menor cosecha de productos orientados al mercado interno (-4,3 por ciento) y de los cultivos dirigidos al mercado externo y agroindustria (-2,4 por ciento). En el primer grupo, básicamente por la menor producción de alfalfa (-7,9 por ciento) y, en menor magnitud, de maíz amiláceo (-79,0 por ciento). En el segundo caso, por las menores áreas cosechadas de vid (-38,1 por ciento).

- El **subsector pecuario**, en abril, mostró una variación positiva de 1,0 por ciento, sustentado en el incremento de la producción de leche (4,1 por ciento), carne de porcino (12,6 por ciento) y carne de alpaca (10,9 por ciento), lo que responde a la mayor disponibilidad de unidades para el ordeño y la saca. Entre enero y abril, la actividad pecuaria cayó 2,3 por ciento, ante los menores volúmenes de producción de carne de vacuno (-22,8 por ciento), carne de ovino (-9,7 por ciento), fibra de alpaca (-9,3 por ciento), huevos (-3,9 por ciento), carne de ave (-2,7 por ciento) y carne de alpaca (-1,1 por ciento), asociado a la menor disponibilidad de unidades para la saca y la esquila.

1.2 Sector pesca

- En abril, **el sector pesca** reportó un crecimiento de más de mil por ciento respecto al mismo mes de 2020, sustentado principalmente en la mayor extracción de anchoveta destinada al consumo industrial para la elaboración de harina y aceite de pescado. Asimismo, los recursos hidrobiológicos dirigidos al consumo humano directo registraron un incremento de 384,4 por ciento, ante la mayor captura de especies destinadas a la línea de enlatados; fresco (375,1 por ciento) como el bonito, tiburón azul, caballa, algas, pulpo, pota, entre otras; y congelado (114,2 por ciento).
- En el primer cuatrimestre del año, el **sector pesquero** registró un aumento de 382,4 por ciento respecto al mismo periodo del año anterior, ante el mayor desembarque de anchoveta en los puertos de Ilo y Pacocha para el consumo humano indirecto. Asimismo, se incrementó la extracción de especies marinas para el consumo humano directo (205,0 por ciento) para las líneas de enlatados (622,7 por ciento); fresco (172,8 por ciento), tales como bonito, tiburón azul, perico, algas, pulpo, entre otras especies; y congelado (118,4 por ciento), como bonito, perico y lisa, entre otras.

CUADRO N° 3
SECTOR PESCA 1/

	Abril			Enero - Abril		
	2020	2021	Var.%	2020	2021	Var.%
Consumo Humano Directo	291	1 411	384,4	5 751	17 540	205,0
Fresco	258	1 227	375,1	4 230	11 537	172,8
Congelado	33	71	114,2	981	2 142	118,4
Enlatado	0	113	-	534	3 861	622,7
Curado	0	0	-	6		-100,0
Consumo Humano Indirecto	0	23 507	-	0	67 392	-
SECTOR PESCA 2/			3/			382,4

1/ Cifras preliminares.

2/ A precios de 2007.

3/ Variación mayor a 1 000 por ciento

Fuente: Ministerio de la Producción – PRODUCE y Gerencia regional de la Producción Moquegua.

Elaboración: BCRP - Sucursal Arequipa. Departamento de Estudios Económicos.

- En abril, el **precio promedio internacional de la harina de pescado** registró US\$ 1 515 por tonelada, lo que significó una caída del 2,2 por ciento en el periodo interanual y un incremento de 0,1 por ciento en el periodo mensual.

GRÁFICO N° 1

**COTIZACIÓN INTERNACIONAL DE HARINA DE PESCADO
(Hamburgo - US\$/TM)**

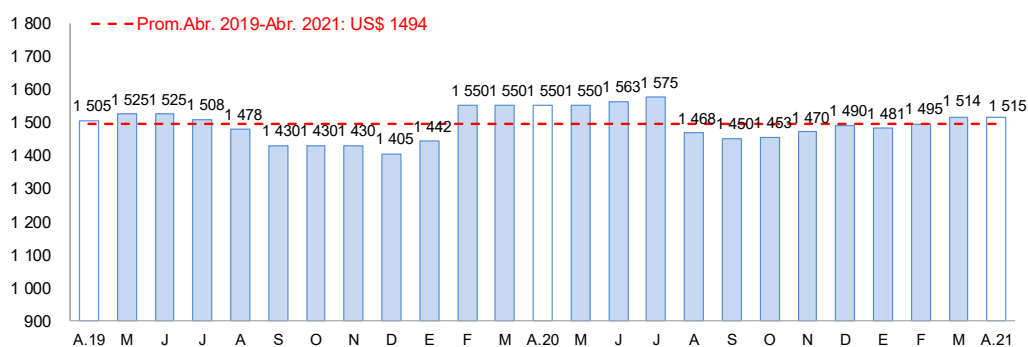

Fuente: Reuters y Bloomberg.

Elaboración: BCRP – Sucursal Arequipa. Departamento de Estudios Económicos

1.3 Sector minería

- En abril, la **actividad minera** se expandió 1,4 por ciento en el periodo interanual, ante los mayores volúmenes de producción de cobre (1,4 por ciento) y plata (16,7 por ciento), reportado por Southern Perú Copper Corporation (SPCC). En contraste, decreció la producción de oro (-6,3 por ciento) y molibdeno (-0,3 por ciento), debido a la menor recuperación de los minerales en el proceso de flotación registrado por SPCC. A nivel de regiones, Moquegua ocupó el cuarto lugar en la producción de molibdeno a nivel nacional, al aportar el 13,1 por ciento del total; en tanto que, escaló al sexto lugar en la producción cuprífera, al contribuir con el 8,1 por ciento del total producido.
- Hasta el segundo bimestre del año, la producción minera creció 1,7 por ciento con respecto al mismo periodo del año previo, debido a la mayor producción de molibdeno (10,0 por ciento) y plata (22,9 por ciento). Por el contrario, se obtuvo menores niveles de producción de cobre (-1,0 por ciento) y oro (-5,9 por ciento), que contrarrestó parcialmente el resultado final del sector. A nivel regional, Moquegua se ubicó en la séptima posición en la producción de cobre a nivel nacional representando el 7,8 por ciento. En cuanto a la producción de Molibdeno, ocupó el cuarto lugar aportando el 13,2 por ciento del total.

**CUADRO N° 4
SECTOR MINERÍA 1/
Unidades recuperables**

(Variación % real respecto a similar periodo del año anterior)

Mineral	Estructura Porcentual 2019 2/	Abril			Enero - Abril				
		2020	2021	Var.%	2020	2021	Var.%	Contribución al crecimiento 3/	
Cobre (TMF)	78,6	12 751	12 935	1,4	1,1	50 590	50 100	-1,0	-0,8
Oro (KGF)	0,8	14	13	-6,3	0,0	51	48	-5,9	0,0
Plata (KGF)	2,6	5 796	6 764	16,7	0,4	20 557	25 258	22,9	0,5
Molibdeno (TMF)	18,0	315	314	-0,3	-0,1	1 224	1 346	10,0	2,0
SECTOR MINERÍA 2/	100,0			1,4	1,4			1,7	1,7

1/ Cifras preliminares.

2/ A precios de 2007.

3/ En base a la estructura de similar periodo de 2020.

Fuente: Ministerio de Energía y Minas.

Elaboración: BCRP - Sucursal Arequipa. Departamento de Estudios Económicos.

- La inversión minera regional, entre enero y abril, sumó US\$ 366,1 millones, lo que significó una disminución de 15,2 por ciento con respecto a similar periodo de 2020; sin embargo, a pesar de ello, mantiene el liderazgo de las inversiones mineras en el país al representar el 28,2 por ciento del total. Este resultado se sustentó en el avance del proyecto “Quellaveco” ejecutada por la empresa minera Anglo American Quellaveco, que, a diferencia del periodo similar del año pasado, su inversión se redujo en 16,0 por ciento, principalmente por la menor ejecución en los rubros planta beneficio (-32,9 por ciento), infraestructura (-30,2 por ciento) y equipamiento minero (-72,9 por ciento).



GRÁFICO N° 2
VARIACIÓN DE LA PRODUCCIÓN MINERA
(Variación % real respecto a similar mes del año anterior)

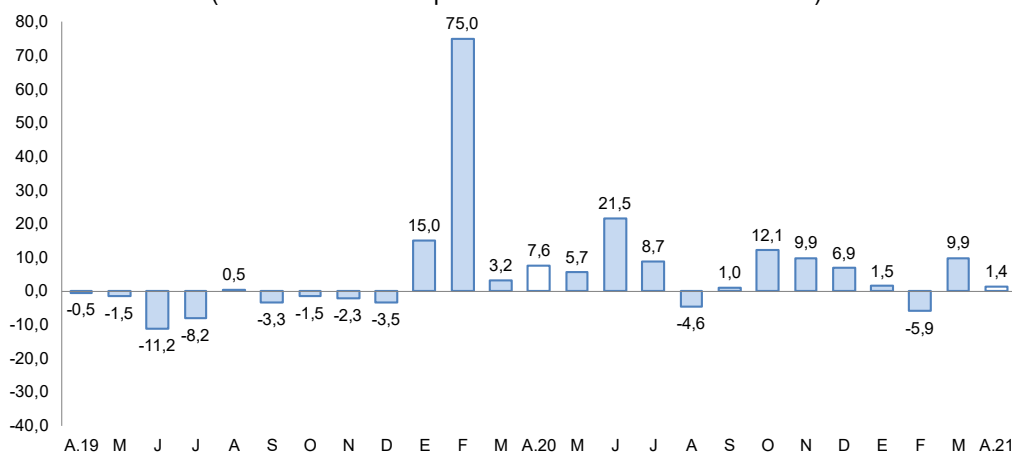

Fuente: Ministerio de Energía y Minas.
Elaboración: BCRP, Sucursal Arequipa, Departamento de Estudios Económicos.

- La **cotización internacional de los principales metales**, en abril, reportó un aumento en la mayoría de los precios internacionales en el periodo intermensual. El precio promedio del cobre (US\$/TM 9 283) subió 3,1 por ciento, impulsado principalmente por el plan de inversiones en infraestructura en Estados Unidos de América, por el crecimiento en la producción de vehículos eléctricos y el debilitamiento del dólar. Por su parte, el precio promedio del zinc (¢US\$/lb. 128) y plomo (¢US\$/lb. 91), crecieron en 1,1 por ciento y 3,0 por ciento, respectivamente; mientras que, el precio de la plata (US\$/oz.tr. 26) se mantuvo estable. Finalmente, también se registró un alza en el precio promedio del oro (US\$/oz.tr. 1 758) de 2,3 por ciento, principalmente por el debilitamiento del dólar.

2. Otros indicadores sectoriales

2.1 Sector manufactura

- En abril, el **sector manufacturero** registró una expansión de 6,7 por ciento, ante la mayor producción de cátodos de cobre (16,3 por ciento), plata refinada (5,8 por ciento), la fabricación de harina y aceite de pescado y las conservas y congelado de pescado debido al inicio de la primera temporada de pesca en el sur del país. No obstante, decreció la producción de cobre blíster (-6,6 por ciento) y oro refinado (-1,9 por ciento) que atenuaron parcialmente el resultado final del sector.

CUADRO N° 5
SECTOR MANUFACTURA 1/ 2/
(Variación % real respecto a similar periodo del año anterior)

Ramas de actividad	Estructura porcentual 2019 2/	Abril		Enero - Abril	
		Var.%	Contribución 3/	Var.%	Contribución 3/
MANUFACTURA PRIMARIA		6,7	6,7	7,6	7,6
Conservas y congelado pescado	1,0	n.d	-	31,4	0,1
Harina y aceite de pescado	0,3	n.d	-	n.d	-
Cobre blister	51,7	-6,6	-3,3	4,4	2,3
Cátodos de cobre	45,2	16,3	7,9	8,5	4,0
Oro refinado	0,3	-1,9	0,0	-6,3	0,0
Plata refinada	1,5	5,8	0,1	6,1	0,1
SECTOR MANUFACTURA	100,0	6,7	6,7	7,6	7,6

1/ Cifras preliminares.

2/ A precios de 1994.

3/ En base a la estructura de similar periodo de 2020.

Fuente: Ministerios de la Producción y de Energía y Minas

Elaboración: BCRP, Sucursal Arequipa. Departamento de Estudios Económicos.

- Entre enero y abril, el sector registró una expansión de 7,6 por ciento, ante la mayor producción de cátodos de cobre (8,5 por ciento), cobre blíster (4,4 por ciento), conservas y congelado de pescado (31,4 por ciento) y plata refinada (6,1 por ciento). En contraste, decreció la fabricación de oro refinado (-6,3 por ciento), que contrarrestó parcialmente el resultado final del sector.

GRÁFICO N° 3
VARIACIÓN DE LA MANUFACTURA PRIMARIA
(Variación % real respecto a similar mes del año anterior)

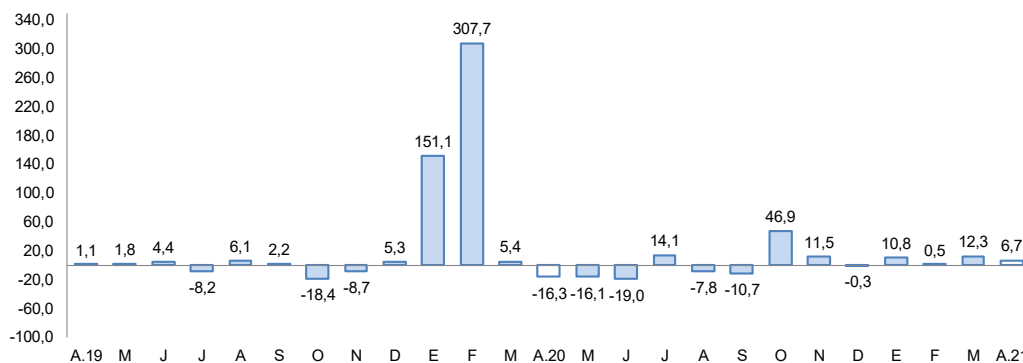

Fuente: Ministerios de la Producción y de Energía y Minas.

Elaboración: BCRP, Sucursal Arequipa, Departamento de Estudios Económicos

II. CRÉDITO Y DEPÓSITOS

1. Créditos

- Al cierre de abril, **los créditos** registraron un saldo de S/ 1 680 millones, lo que representó un incremento de 8,8 por ciento respecto a abril de 2020. Según su estructura por instituciones, la Banca Múltiple obtuvo el 68,5 por ciento del total de operaciones y presentó un crecimiento del 9,5 por ciento respecto al año anterior. Por su parte, las Instituciones no Bancarias captaron el 29,4 por ciento de los créditos, acumulando un crecimiento del 9,6 por ciento, debido a las mayores colocaciones de las Cajas Municipales (12,3 por ciento). Finalmente, el Banco de la Nación con una participación del 2,1 por ciento, reportó una caída del 14,7 por ciento.

CUADRO N° 6
CREDITO DIRECTO
(Saldos en millones de soles)

	Estructura %		Abril		Var.% Nominal Abr-21 / Abr-20
	Abr-21		2020	2021	
Banco de la Nación 1/	2,1		41	35	-14,7
Agrobanco 2/	0,0		0	0	-
Banca múltiple	68,5		1 051	1 150	9,5
Instituciones no bancarias	29,4		451	494	9,6
Financieras	5,1		87	86	-1,7
Cajas Municipales	24,3		364	409	12,3
Cajas Rurales	0,0		0	0	-
Edpymes	0,0		0	0	-
Arrendamiento Financiero	0,0		0	0	-
TOTAL	100,0		1 543	1 680	8,8
Empresas	71,5		1 022	1 201	17,5
Personas	28,5		521	479	-8,1
Consumo	19,9		367	335	-8,7
Hipotecario	8,6		154	144	-6,6
MN	75,9		1 174	1 275	8,6
ME	24,1		369	405	9,7
ME (Millo.US\$)			109	107	-2,1

1/ Considera sólo los créditos de consumo e hipotecario.

2/ No considera los créditos a las demás empresas del sistema financiero.

Fuente: SBS y AFP.

Elaboración: BCRP, Sucursal Arequipa. Departamento de Estudios Económicos.

- Por **tipo de moneda**, las operaciones realizadas en moneda local representaron el 75,9 por ciento del total, mostrando un crecimiento de 8,6 por ciento frente al período comparativo interanual; en tanto que, las operaciones realizadas en moneda extranjera tuvieron un crecimiento de 9,7 por ciento en relación a abril de 2020. Así, el **coeficiente de dolarización** se ubicó en 24,1 por ciento, 0,2 puntos porcentuales por sobre lo reportado en el periodo comparativo.
- Con respecto al **tipo de crédito**, los créditos otorgados al sector empresarial representaron el 71,5 por ciento del total, con un alza 17,5 por ciento; mientras que, las colocaciones orientadas a las personas acumularon el 28,5 por ciento del total, con una caída del 8,1 por ciento, explicada por las menores colocaciones en créditos de consumo (-8,7por ciento) e hipotecarios (-6,6 por ciento).

GRAFICO N° 4
VARIACIÓN DE LOS CRÉDITOS
(Variación % respecto a similar mes del año anterior)

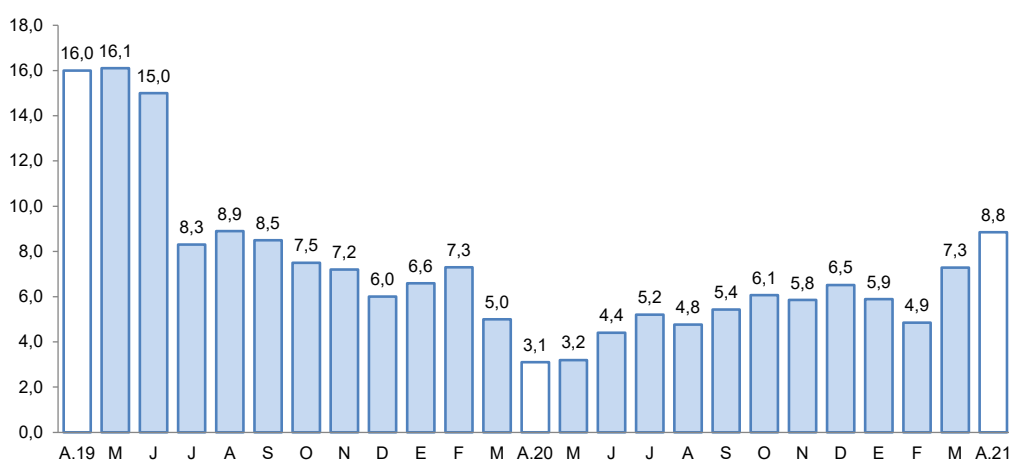

Fuente: Superintendencia de Banca, Seguros y AFP.
Elaboración: BCRP, Sucursal Arequipa, Departamento de Estudios Económicos.

- La **tasa de morosidad** en el mes de marzo fue de 3,3 por ciento, ubicándose 0,5 puntos porcentuales por sobre el nivel reportado en 2020. Las mayores tasas de morosidad correspondieron a las Empresas Financieras (6,8 por ciento) y Cajas Municipales (4,2 por ciento). Por el contrario, la Banca Múltiple y el Banco de la Nación reportaron tasas del 2,7 y 2,6 por ciento, respectivamente.

GRAFICO N° 5
TASA DE MOROSIDAD 1/2/
(Porcentaje)

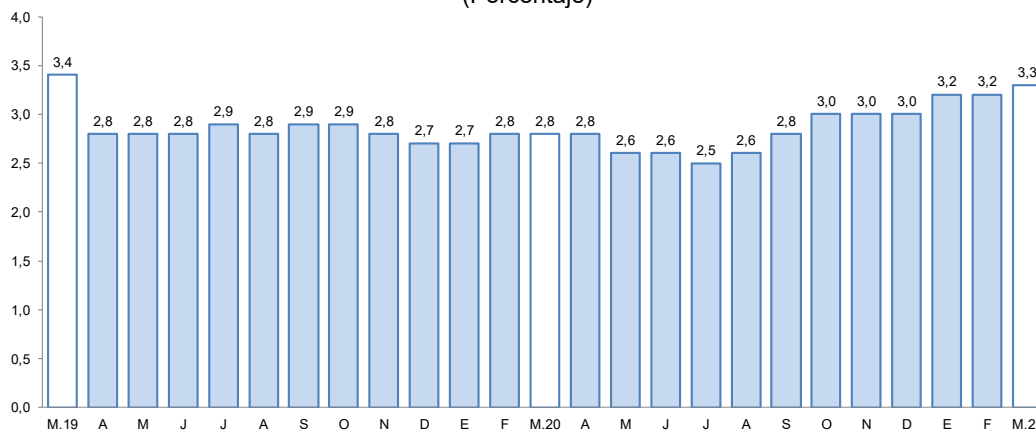

1/ Preliminar.
2/ Morosidad = (créditos vencidos + créditos en cobranza judicial) / colocaciones brutas.
Elaboración: BCRP, Sucursal Arequipa, Departamento de Estudios Económicos.



2. Depósitos

- En el mes de abril, los **depósitos** en la región alcanzaron los S/ 1 638 millones, lo que significó un incremento del 18,9 por ciento frente al comparativo interanual. Según el tipo de instituciones, la Banca Múltiple agrupó el 70,8 por ciento del total de operaciones y tuvo un alza de 24,2 por ciento. Por su parte, las Instituciones no bancarias acumularon el 14,8 por ciento de las operaciones y reportaron un incremento del 7,6 por ciento, debido al mayor dinamismo de las Financieras (24,3 por ciento) y Cajas Municipales (6,0 por ciento). Finalmente, el Banco de la Nación presentó una participación del 14,4 por ciento e incrementó sus operaciones en 7,6 por ciento respecto a abril de 2020.

**CUADRO N° 7
DEPÓSITOS**

(SalDOS en millones de soles)

	Estructura % Abr-21	Abril		Var.% Nominal
		2020	2021	Abr-21 / Abr-20
Banco de la Nación	14,4	220	236	7,6
Banca Múltiple	70,8	933	1 159	24,2
Instituciones No Bancarias	14,8	225	243	7,6
Financieras	1,5	20	24	24,3
Cajas Municipales	13,3	206	218	6,0
Cajas Rurales	0,0	0	0	-
TOTAL	100,0	1 378	1 638	18,9
Vista	22,1	340	362	6,3
Ahorro	58,1	705	952	34,9
A plazo	19,8	333	325	-2,4
MN	78,5	1 046	1 286	22,9
ME	21,5	332	353	6,3
ME (Mill. US\$)		98	93	-5,2

Fuente: SBS y AFP

Elaboración: BCRP, Sucursal Arequipa. Departamento de Estudios Económicos.

- Por **tipo de moneda**, el 78,5 por ciento del total de depósitos fueron realizados en moneda nacional, con una expansión de 22,9 por ciento en las operaciones; en tanto que, los depósitos en moneda extranjera mostraron un crecimiento de 6,3 por ciento. Así, el **coeficiente de dolarización** se ubicó en 21,5 por ciento, 2,6 puntos porcentuales por debajo del nivel reportado en abril del 2020.

**GRÁFICO N° 6
VARIACION DE LOS DEPÓSITOS**

(Variación % respecto a similar mes del año anterior)

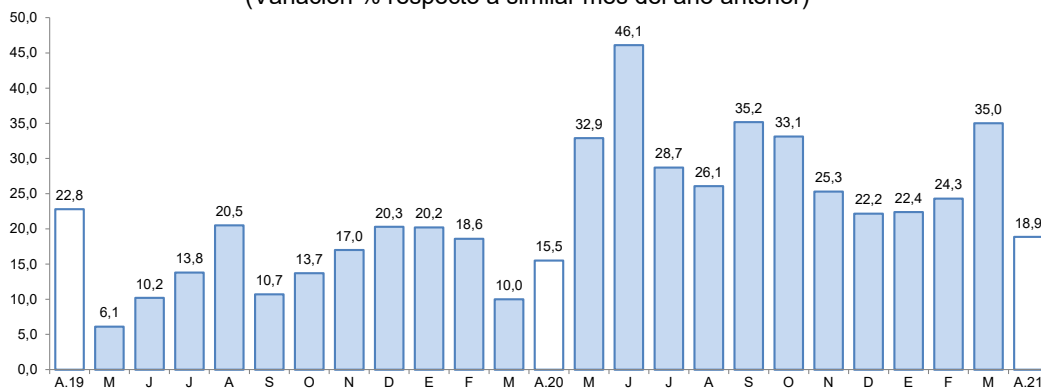

Fuente: Superintendencia de Banca, Seguros y AFP.

Elaboración: BCRP, Sucursal Arequipa, Departamento de Estudios Económicos.

- Según la **modalidad de captación**, los depósitos de ahorro agruparon el 58,1 por ciento del total de operaciones y reportaron un incremento del 34,9 por ciento respecto al periodo comparativo interanual. Por otra parte, los depósitos a la vista representaron un 22,1 por ciento del total y acumularon un crecimiento del 6,3 por ciento. Finalmente, los depósitos a plazo tuvieron una participación del 19,8 por ciento, reportando un resultado negativo (-2,4 por ciento).
- El **ratio colocaciones/depósitos**, en abril, fue de 1,03, cifra menor al valor registrado en el mismo mes del año anterior (1,12).

III. EJECUCION DEL PRESUPUESTO DE GASTOS DEL GOBIERNO GENERAL

1. Ejecución del gasto corriente no financiero

- En abril, la ejecución del **gasto corriente** (S/ 78,2 millones) reflejó una expansión real de 27,6 por ciento en el período interanual, este crecimiento se debió principalmente a los mayores desembolsos de los tres niveles de gobierno: Gobierno nacional (11,1 por ciento), Gobierno regional (23,9 por ciento) y los Gobiernos locales (96,8 por ciento).

CUADRO N° 8
MOQUEGUA: EJECUCIÓN DEL GASTO CORRIENTE NO FINANCIERO 1/2
(Millones de soles)

	Abril			Enero - Abril		
	2020	2021	Var.% real	2020	2021	Var.% real
I. GASTOS CORRIENTES	60	78	27,6	224	271	17,9
Gobierno nacional	26	30	11,1	92	96	2,0
Gobierno regional	26	33	23,9	99	118	16,2
Gobiernos locales	8	15	96,8	34	57	65,6
Remuneraciones	29	32	5,6	120	125	1,2
Gobierno nacional	9	9	-1,7	35	36	-0,4
Gobierno regional	18	20	7,4	73	77	2,8
Gobiernos locales	2	3	19,3	12	12	-3,8
Bienes y Servicios	16	31	86,5	58	101	69,0
Gobierno nacional	5	7	47,1	18	23	24,0
Gobierno regional	6	11	73,3	20	35	68,5
Gobiernos locales	5	12	143,6	20	44	109,6
Transferencias 1/	14	16	7,0	45	45	-3,9
Gobierno nacional	13	14	6,1	38	37	-6,1
Gobierno regional	1	1	15,5	5	6	4,9
Gobiernos locales	1	1	10,0	1	2	24,5
II. FORMACIÓN BRUTA DE CAPITAL	13	66	385,0	84	158	82,4
Gobierno nacional	6	32	381,8	33	66	94,5
Gobierno regional	4	18	320,4	26	41	56,3
Gobiernos locales	3	16	495,0	25	50	92,9
III OTROS GASTOS DE CAPITAL 2/	0	0	-	0	0	-
GASTO NO FINANCIERO TOTAL (I+II+III)	73	144	92,4	308	429	35,5
Gobierno nacional	33	62	83,8	125	162	26,7
Gobierno regional	30	51	65,1	124	159	24,5
Gobiernos locales	10	32	199,0	59	108	77,4

1/ Información actualizada al 30 de abril de 2021.

2/ Comprende el gasto en remuneraciones, bienes y servicios y pensiones.

Fuente: MEF

Elaboración: BCRP, Sucursal Arequipa. Departamento de Estudios Económicos.

- En el periodo acumulado, el **gasto corriente** (S/ 271 millones) mostró una variación positiva de 17,9 por ciento en términos reales, debido a los mayores montos ejecutados

por los tres niveles de gobierno: Gobierno nacional (2,0 por ciento), Gobierno regional (16,2 por ciento) y los Gobiernos locales (65,6 por ciento).

- En abril, la **inversión pública (formación bruta de capital)** fue de S/ 65,8 millones, reflejando un crecimiento real de 385,0 por ciento, frente al periodo comparativo; esto debido al mayor dinamismo de los tres niveles de gobierno: Gobierno nacional (381,8 por ciento), Gobierno regional (320,4 por ciento) y Gobiernos locales (495,0 por ciento).
- En el periodo acumulado a abril, la **inversión pública (formación bruta de capital)** sumó S/ 158 millones, lo que representó una expansión real de 82,4 por ciento, frente al periodo comparativo, debido principalmente a la mayor ejecución del Gobierno nacional (94,5 por ciento), de los Gobiernos locales (92,9 por ciento) y, en menor medida, del Gobierno regional (56,3 por ciento).
- En cuanto al avance de la inversión pública, al cierre de abril, fue de 25,5 por ciento del Presupuesto Institucional Modificado (**PIM**). El Gobierno nacional ejecutó el 31,1 por ciento, el Gobierno regional, 27,5 por ciento, y los Gobiernos locales el 19,7 por ciento.

GRAFICO N° 7
MOQUEGUA: VARIACION DE LA INVERSION PÚBLICA
(Variación % real)

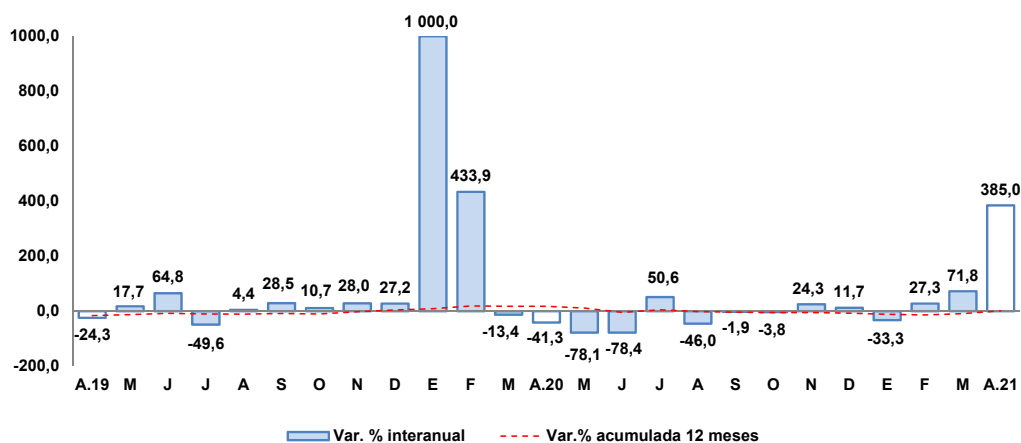

Fuente: MEF.

Elaboración: BCRP, Sucursal Arequipa, Departamento de Estudios Económicos.

- Los principales proyectos que se ejecutaron en los tres niveles de gobierno, en el mes de abril, fueron:

Por el **Gobierno nacional**:

- Mejoramiento de carreteras de las provincias de Mariscal Nieto, General Sánchez Cerro y Arequipa, por niveles de servicio; regiones de Moquegua y Arequipa; con un monto de inversión de S/ 10,9 millones.
- Instalación de banda ancha para la conectividad integral y desarrollo social de la región Moquegua; con una inversión de S/ 9,3 millones.
- Mejoramiento y recuperación del camino vecinal MO-590 en el distrito de Samegua – Mariscal Nieto; con un monto de inversión de S/ 5,5 millones.
- Mejoramiento de la red vial departamental Moquegua – Arequipa, tramos MO-108 y AR-118; con un monto de S/ 2,4 millones.
- Mejoramiento del servicio de formación superior de la Escuela Profesional de Ingeniería de Sistemas e Informática en la sede universitaria de Ilo de la Universidad Nacional de Moquegua, distrito de Pacocha, provincia de Ilo; con un monto de inversión de S/ 1,1 millones.

Por el **Gobierno regional:**

- Mejoramiento de las capacidades informáticas y tecnológicas en educación primaria y secundaria de las instituciones públicas de la región Moquegua; con una inversión de S/ 3,4 millones.
- Ampliación de la frontera agrícola Lomas de Ilo - Moquegua; con S/ 2,9 millones.
- Operación y mantenimiento – Pasto Grande; con un monto de S/ 1,6 millones.
- Creación del servicio de drenaje pluvial en la quebrada del cementerio, juntas vecinales Simón Bolívar y Fuerza Vecinal, distritos de Moquegua y Samegua, provincia de Mariscal Nieto; por S/ 1,1 millones.
- Mejoramiento del servicio educativo en la I.E. Emblemática Almirante Miguel Grau Seminario, sector de Pampa Inalámbrica, distrito y provincia de Ilo; con una inversión de S/ 768,5 mil.

Por los **Gobiernos locales:**

Por los **Gobiernos locales:**

- Reparación de pistas del cercado de Moquegua, distrito de Moquegua, provincia de Mariscal Nieto; con un monto de inversión de S/ 1,4 millones.
- Mejoramiento de los servicios del camal municipal de la ciudad de Moquegua, provincia de Mariscal Nieto; por S/ 1,0 millón.
- Mejoramiento y ampliación de los servicios de agua potable y sistema de disposición de excretas en las juntas vecinales de Santa Rosa, Omo y La Rinconada del valle de Moquegua; con un monto de S/ 729,4 mil.
- Creación del parque recreacional de la Asociación de Vivienda López Albuja C.P. San Antonio del distrito de Moquegua; por S/ 636,2 mil.
- Mejoramiento del sistema integral de gestión de los residuos sólidos municipales de la ciudad de Moquegua; con un monto de S/ 517,1 mil.

IV. ANEXOS

ANEXO 1

MOQUEGUA: PRODUCCION AGROPECUARIA 1/
(Toneladas métricas)

PRODUCTOS	2020									2021				PRODUCTOS
	ABR	MAY	JUN	JUL	AGO	SET	OCT	NOV	DIC	ENE	FEB	MAR	ABR	
AGRICOLA														AGRICOLA
Alfalfa	76968	76082	64550	63226	69605	62281	49575	47365	47584	63762	64510	63222	62335	Alfalfa
Cebolla	386	221	0	0	0	0	58	0	122	0	235	1923	316	Cebolla
Chirimoya	27	46	73	72	7	0	0	0	0	0	0	0	60	Chirimoya
Damasco	0	0	0	0	0	0	0	0	0	0	0	0	0	Damasco
Frijol grano seco	5	0	0	0	0	0	0	0	4	15	0	3	0	Frijol grano seco
Haba grano seco	32	86	0	0	0	9	0	10	0	0	0	0	9	Haba grano seco
Maíz Amiláceo	153	430	61	2	0	0	2	0	10	3	0	3	55	Maíz Amiláceo
Maíz Chala	373	238	252	0	0	0	0	0	0	0	0	0	0	Maíz Chala
Maíz Cholo	16	16	0	33	17	50	33	67	101	82	130	134	17	Maíz Cholo
Manzana	140	31	16	0	0	0	0	0	0	90	118	218	79	Manzana
Olivo	0	26	26	47	0	0	0	0	0	0	0	0	0	Olivo
Orégano	10	885	174	0	0	104	51	421	482	0	0	5	480	Orégano
Palto	888	940	1405	728	718	346	491	669	575	89	281	600	830	Palto
Papa	1481	497	119	0	10	0	12	0	437	644	1362	1612	2488	Papa
Tuna	243	317	86	75	48	59	59	77	66	143	259	572	808	Tuna
Vid	611	1438	1671	408	0	0	0	0	0	65	340	1302	988	Vid
Otros Agrícolas														Otros Agrícolas
Ají páprika	0	0	0	0	0	0	0	0	0	0	0	0	0	Ají páprika
Haba grano verde	59	22	0	0	0	0	0	0	106	22	31	96	46	Haba grano verde
Lúcuma	33	26	266	8	0	0	0	0	0	0	0	64	0	Lúcuma
Maíz amarillo duro	7	11	14	13	0	0	0	0	26	44	24	46	31	Maíz amarillo duro
Maíz morado	0	0	0	7	0	0	0	0	0	44	28	46	21	Maíz morado
Melocotón	0	0	0	0	0	0	0	0	0	16	56	53	0	Melocotón
Quinua	3	26	0	0	0	0	0	0	0	0	0	0	0	Quinua
Sandía	0	0	0	0	0	0	152	104	77	51	0	0	0	Sandía
Tomate	0	0	0	0	0	0	0	0	28	0	28	55	0	Tomate
Zapallo	23	0	0	0	152	486	347	0	0	0	47	174	52	Zapallo
PECUARIO														PECUARIO
Carne de ave	15	13	12	24	24	15	18	23	15	14	14	13	14	Carne de ave
Carne de alpaca	8	9	9	11	11	11	11	11	12	9	10	9	9	Carne de alpaca
Carne de ovino	6	9	7	7	6	5	6	6	7	6	6	6	4	Carne de ovino
Carne de porcino	79	97	97	93	82	79	92	92	109	100	93	102	89	Carne de porcino
Carne de vacuno	62	58	46	49	41	42	43	55	81	60	44	48	49	Carne de vacuno
Huevo	27	30	27	26	28	32	37	29	27	27	25	31	26	Huevo
Leche	1433	1448	1404	1480	1472	1467	1546	1516	1526	1521	1376	1536	1493	Leche
Otros Pecuarios														Otros Pecuarios
Carne de llama	4	4	5	5	5	5	4	5	6	5	5	5	4	Carne de llama
Carne de caprino	1	1	1	1	1	1	1	1	1	1	1	1	1	Carne de caprino
Lana	0	0	0	0	0	0	1	1	0	0	0	0	0	Lana
Fibra de alpaca	3	0	0	0	0	2	8	39	10	2	0	2	3	Fibra de alpaca
Fibra de llama	0	0	0	0	0	0	2	3	1	0	0	0	0	Fibra de llama

1/ Cifras Preliminares

Fuente: Ministerio de Agricultura y Gerencia Regional de Agricultura y Riego - Moquegua.

Elaboración: BCRP - Sucursal Arequipa. Departamento de Estudios Económicos.



ANEXO 2

**MOQUEGUA: EXTRACCIÓN DE ESPECIES HIDROBIOLÓGICAS 1/
(Toneladas métricas)**

ESPECIES	2020									2021				ESPECIES
	ABR	MAY	JUN	JUL	AGO	SET	OCT	NOV	DIC	ENE	FEB	MAR	ABR	
CHD 2/	291	1 350	1 196	1 936	3 314	3 512	6 640	4 823	6999	9 320	3 542	3267	1411	CHD 2/
1. Fresco	258	1 321	868	721	2 633	3 110	5 103	3 829	4247	6 130	2 080	2100	1227	1. Fresco
2. Congelado	33	6	320	1 215	597	299	376	293	1494	1 376	695	0	71	2. Congelado
3. Enlatado	0	23	7	0	83	102	1 161	701	1258	1 814	767	1167	113	3. Enlatado
4. Curado	0	0	0	0	0	0	0	0	0	0	0	0	0	4. Curado
CHI 3/	0	0	0	0	0	0	0	0	0	0	11 297	32 588	23 507	CHI 3/

1/ Cifras preliminares

2/ Consumo Humano Directo

3/ Consumo Humano Indirecto

Fuente: Ministerio de la Producción - PRODUCE.

Elaboración: BCRP - Sucursal Arequipa. Departamento de Estudios Económicos.

ANEXO 3

**MOQUEGUA: PRODUCCIÓN MINERA 1/
(unidades recuperables)**

PRODUCTOS	2020									2021				PRODUCTOS
	ABR	MAY	JUN	JUL	AGO	SET	OCT	NOV	DIC	ENE	FEB	MAR	ABR	
MINERÍA METÁLICA														MINERÍA METÁLICA
Cobre (TMF)	12 751	14 235	13 271	12 953	12 449	12 720	14 113	13 335	14 183	12 535	11 390	13 239	12 935	Cobre (TMF)
Oro (KGF)	14	15	14	19	13	13	17	15	14	12	9	15	13	Oro (KGF)
Plata (KGF)	5 796	6 003	5 938	5 377	6 021	5 774	6 126	5 496	6 878	5 844	4 908	7 741	6 764	Plata (KGF)
Molibdeno (TMF)	315	303	332	370	381	362	344	370	371	379	311	343	314	Molibdeno (TMF)

1/ Cifras preliminares

Fuente: Ministerio de Energía y Minas.

Elaboración: BCRP - Sucursal Arequipa. Departamento de Estudios Económicos.



ANEXO 4

MOQUEGUA: ÍNDICE DE PRODUCCIÓN MANUFACTURERA 1/
(Base 1994=100,0)

DESCRIPCIÓN	2020									2021				
	ABR	MAY	JUN	JUL	AGO	SET	OCT	NOV	DIC	ENE	FEB	MAR	ABR	
MANUFACTURA PRIMARIA	193,6	196,7	197,4	239,3	210,7	211,6	303,5	224,1	243,2	229,0	215,8	255,1	206,6	MANUFACTURA PRIMARIA
Conservas y Congel. De Pescado	0,0	0,3	18,1	69,9	41,8	16,9	19,1	10,4	62,4	53,9	30,5	0,2	4,1	Conservas y Congel. De Pescado
Harina y Aceite de Pescado	0,0	0,0	0,0	0,0	0,0	0,0	0,0	0,0	0,0	0,0	63,5	205,5	150,2	Harina y Aceite de Pescado
Cobre Blister	392,4	455,3	443,3	503,0	442,1	454,7	892,4	450,3	497,0	466,4	438,5	557,2	366,6	Cobre Blister
Cátodos de Cobre	144,8	125,2	129,7	167,6	148,2	146,9	123,7	168,6	176,4	167,3	157,4	170,9	168,4	Cátodos de Cobre
Oro Refinado	117,5	117,5	145,7	131,3	158,9	131,4	132,0	129,7	139,4	112,8	129,5	86,6	115,3	Oro Refinado
Plata Refinada	114,5	131,1	122,6	127,4	133,5	133,5	131,1	128,6	128,6	118,9	104,6	99,1	121,1	Plata Refinada

1/ Cifras preliminares

Fuente: Ministerios de la Producción y de Energía y Minas.

Elaborado: BCRP, Sucursal Arequipa. Departamento de Estudios Económicos.

ANEXO 5

**MOQUEGUA: IMPORTACIONES POR EL PUERTO DE ILO 1/
(Valor FOB - Millones de US\$)**

DESCRIPCIÓN	2020									2021				DESCRIPCIÓN
	ABR	MAY	JUN	JUL	AGO	SET	OCT	NOV	DIC	ENE	FEB	MAR	ABR	
I. BIENES DE CONSUMO	0,9	0,1	0,5	0,2	0,4	0,5	0,8	1,0	1,1	0,5	0,5	0,6	0,3	I. BIENES DE CONSUMO
Bienes de Consumo no Duradero	0,0	0,0	0,4	0,1	0,3	0,3	0,4	0,9	0,8	0,3	0,3	0,3	0,2	Bienes de Consumo no Duradero
Bienes de Consumo Duradero	0,8	0,1	0,1	0,2	0,1	0,2	0,4	0,1	0,3	0,2	0,1	0,3	0,0	Bienes de Consumo Duradero
II. INSUMOS	13,3	11,7	17,2	0,6	24,3	9,2	10,8	14,0	15,0	21,5	12,3	15,2	15,5	II. INSUMOS
Combustibles, Lubricantes y Conexos	5,1	6,4	3,7	0,0	11,4	3,9	4,8	4,5	10,0	12,0	5,3	8,6	7,5	Combustibles, Lubricantes y Conexos
Materias Primas para la Agricultura	0,0	0,0	5,8	0,0	5,1	0,0	0,0	3,4	0,0	3,5	2,9	0,0	3,5	Materias Primas para la Agricultura
Materias Primas para la Industria	8,1	5,3	7,7	0,6	7,9	5,3	5,9	6,1	5,0	6,1	4,0	6,6	4,5	Materias Primas para la Industria
III. BIENES DE CAPITAL	57,5	24,2	17,7	25,3	45,1	28,3	11,4	7,4	27,1	8,0	31,6	12,8	8,6	III. BIENES DE CAPITAL
Materiales de Construcción	1,8	2,2	4,2	1,4	4,2	0,5	4,0	2,1	3,4	1,2	0,3	0,3	0,3	Materiales de Construcción
Bienes de Capital para la Agricultura	0,0	0,0	0,0	0,0	0,0	0,0	0,0	0,0	0,0	0,0	0,0	2,1	0,0	Bienes de Capital para la Agricultura
Bienes de Capital para la Industria	48,0	15,2	4,9	13,8	31,2	11,9	4,8	2,7	21,2	2,0	22,7	4,6	0,2	Bienes de Capital para la Industria
Equipos de Transporte	7,7	6,9	8,6	10,1	9,7	15,9	2,6	2,7	2,6	4,8	8,7	5,8	8,0	Equipos de Transporte
TOTAL	71,6	35,9	35,4	26,1	69,8	38,0	23,0	22,5	43,2	30,0	44,3	28,6	24,4	TOTAL

1/ Cifras preliminares

Fuente: SUNAT.

Elaboración: BCRP - Sucursal Arequipa. Departamento de Estudios Económicos.

ANEXO 6

MOQUEGUA: ESTRUCTURA DE IMPORTACIONES POR PRINCIPALES PAÍSES DE ORIGEN
ENERO - ABRIL
(Valor FOB - Millones de US\$)

País	Principales Productos	% del Total	Valor FOB acumulado	Estructura % por país
Estados Unidos		64,3	81,9	100,0%
	Diesel B5, con un contenido de azufre <= 50 ppm		33,5	40,9%
	Máquinas cuya superestructura pueda girar 360°		19,8	24,2%
	Los demás trigos		15,0	18,3%
	Tractores de orugas		2,1	2,5%
	Las demás carrocerías de vehículos automóviles		0,8	1,0%
	Otros		10,7	13,1%
Francia		11,7	14,9	100,0%
	Neumáticos utilizados para la construcción, minería		14,9	100,0%
	Otros		0,0	0,0%
Suiza		7,7	9,8	100,0%
	Abonos con nitrógeno inferior o igual a 34.5%		9,8	100,0%
	Otros		0,0	0,0%
Japón		6,9	8,8	100,0%
	Neumáticos utilizados para la construcción, minería		8,7	99,4%
	Otros		0,1	0,6%
República Popular China		1,9	2,4	100,0%
	Bolas de acro o hierro y artículos similares para molinos		0,8	32,6%
	Otros		1,6	67,4%
Chile		1,6	2,1	100,0%
	Los demás tubos y accesorios de tubería		1,0	48,2%
	Otros		1,1	51,8%
Países Bajos		1,2	1,5	100,0%
	Neumáticos utilizados para la construcción, minería		1,5	98,0%
	Otros		0,0	2,0%
Otros		4,6	5,8	
Total		100,0	127,2	

Fuente: SUNAT

Elaboración: BCRP - Sucursal Arequipa. Departamento de Estudios Económicos



ANEXO 7

**MOQUEGUA: IMPORTACIONES POR PRINCIPALES PRODUCTOS
ENERO - ABRIL
(Valor FOB - Millones de US\$)**

Producto	% del Total	Valor FOB acumulado	Estructura % por producto
Diesel B5, con un contenido de azufre <= 50 ppm	26,3	33,5	100,0%
Estados Unidos		33,5	100,0%
Otros		0,0	0,0%
Neumáticos utilizados para la construcción, minería	20,2	25,7	100,0%
Francia		14,9	58,0%
Japón		8,7	34,0%
Otros		2,1	8,0%
Máquinas cuya superestructura pueda girar 360°	15,6	19,8	100,0%
Estados Unidos		19,8	100,0%
Otros		0,0	0,0%
Los demás trigos	11,8	15,0	100,0%
Estados Unidos		15,0	100,0%
Otros		0,0	0,0%
Abonos con nitrógeno inferior o igual a 34.5%	7,7	9,8	100,0%
Suiza		9,8	100,0%
Otros		0,0	0,0%
Tractores de orugas	1,6	2,1	100,0%
Estados Unidos		2,1	100,0%
Otros		0,0	0,0%
Las demás de máquinas de la partida 8427	0,9	1,1	100,0%
Hong Kong		0,6	58,7%
Otros		0,5	41,3%
Otros	15,9	20,3	
TOTAL	100,0	127,2	

Fuente: SUNAT

Elaboración: BCRP - Sucursal Arequipa. Departamento de Estudios Económicos.

ANEXO 8

MOQUEGUA: INGRESOS RECAUDADOS POR EL GOBIERNO CENTRAL
(Millones de soles)

	2020									2021				
	ABR	MAY	JUN	JUL	AGO	SET	OCT	NOV	DIC	ENE	FEB	MAR	ABR	
I. INGRESOS TRIBUTARIOS	40	45	39	51	52	58	44	43	43	57	24	51	40	I. INGRESOS TRIBUTARIOS
1. Impuesto a los Ingresos	1	2	3	4	4	4	4	3	4	7	4	5	9	1. Impuesto a los ingresos
- Personas Naturales	1	1	1	1	1	2	1	2	2	3	2	2	2	- Personas naturales
- Personas Jurídicas	0	1	1	2	2	1	2	1	2	4	2	2	2	- Personas jurídicas
- Regularizaciones	0	0	1	1	1	0	0	0	0	0	0	1	4	- Regularizaciones
2. Impuesto a la Importación	0	0	0	0	0	0	0	0	0	0	0	0	0	2. Impuesto a la importación
3. Impuesto General a las Ventas	38	35	35	32	40	45	34	26	33	32	18	39	23	3. Impuesto general a las ventas
- Operaciones Internas	3	3	4	6	6	3	4	4	6	8	5	5	8	- Operaciones internas
- Operaciones Externas	35	31	31	26	35	42	30	22	27	24	13	34	15	- Operaciones externas
4. Impuesto Selectivo al Consumo	0	8	0	15	7	8	5	13	4	17	0	5	7	4. Impuesto selectivo al consumo
5. Otros Ingresos Tributarios	0	0	1	1	0	1	1	1	1	1	1	1	1	5. Otros ingresos tributarios
II. INGR. NO TRIBUTARIOS	0	0	0	0	0	0	0	0	0	0	0	0	0	II. INGR. NO TRIBUTARIOS
INGRESOS CORRIENTES (I+II)	40	45	39	52	52	58	44	43	44	58	24	51	40	INGRESOS CORRIENTES (I+II)

Fuente: SUNAT.

Elaboración: BCRP, Sucursal Arequipa. Departamento de Estudios Económicos.

ANEXO 9

MOQUEGUA: EJECUCIÓN DE GASTOS DEL GOBIERNO NACIONAL /3
(Millones de soles)

	2020									2021				
	ABR	MAY	JUN	JUL	AGO	SET	OCT	NOV	DIC	ENE	FEB	MAR	ABR	
GASTOS NO FINANCIEROS	33	38	30	62	47	30	62	53	88	25	43	33	62	GASTOS NO FINANCIEROS
A. GASTOS CORRIENTES	26	37	27	34	35	20	44	34	51	17	24	25	30	A. GASTOS CORRIENTES
1. Remuneraciones	9	10	9	11	9	9	9	9	11	9	9	9	9	1. Remuneraciones
2. Bienes y servicios	5	4	5	6	8	8	7	12	19	4	6	6	7	2. Bienes y servicios
3. Transferencias 1/	13	23	14	16	19	2	28	13	21	4	10	10	14	3. Transferencias 1/
B. GASTOS DE CAPITAL	6	1	3	29	12	10	17	19	37	8	19	8	32	B. GASTOS DE CAPITAL
1. Formación bruta de capital	6	1	3	28	12	10	17	19	37	8	19	8	32	1. Formación bruta de capital
2. Otros gastos de capital 2/	0	0	0	1	0	0	1	0	0	0	0	0	0	2. Otros gastos de capital 2/

1/ Incluye el pago de pensiones, donaciones, transferencias y otros gastos corrientes.

2/ Incluye donaciones y transferencias.

3/ Información actualizada al 30 de abril de 2021.

Fuente: MEF

Elaboración: BCRP, Sucursal Arequipa. Departamento de Estudios Económicos.

ANEXO 10

MOQUEGUA: GASTOS NO FINANCIEROS DEL GOBIERNO REGIONAL 3/
(Millones de soles)

	2020										2021				
	ABR	MAY	JUN	JUL	AGO	SET	OCT	NOV	DIC	ENE	FEB	MAR	ABR		
GASTOS NO FINANCIEROS	30	30	34	39	43	63	48	63	127	29	33	46	51	GASTOS NO FINANCIEROS	
A. GASTOS CORRIENTES	26	27	28	30	30	42	32	41	85	26	27	32	33	A. GASTOS CORRIENTES	
1. Remuneraciones	18	18	18	21	19	23	19	23	31	20	18	19	20	1. Remuneraciones	
2. Bienes y servicios	6	8	9	8	10	13	11	16	45	5	7	11	11	2. Bienes y servicios	
3. Transferencias 1/	1	1	1	2	1	6	2	2	9	1	1	2	1	3. Transferencias 1/	
B. GASTOS DE CAPITAL	4	3	6	9	12	21	16	22	42	3	7	14	18	B. GASTOS DE CAPITAL	
1. Formación bruta de capital	4	3	6	9	11	18	16	22	42	3	7	14	18	1. Formación bruta de capital	
2. Otros gastos de capital 2/	0	0	0	0	2	2	0	0	0	0	0	0	0	2. Otros gastos de capital 2/	

1/ Incluye el pago de pensiones, donaciones, transferencias y otros gastos corrientes.

2/ Incluye donaciones y transferencias.

3/ Información actualizada al 30 de abril de 2021.

Fuente: MEF

Elaboración: BCRP, Sucursal Arequipa. Departamento de Estudios Económicos.

ANEXO 11

MOQUEGUA: GASTOS NO FINANCIEROS DE LOS GOBIERNOS LOCALES 3/
(Millones de soles)

	2020									2021				
	ABR	MAY	JUN	JUL	AGO	SET	OCT	NOV	DIC	ENE	FEB	MAR	ABR	
GASTOS NO FINANCIEROS	10	11	13	20	22	27	35	33	93	8	20	48	32	GASTOS NO FINANCIEROS
A. GASTOS CORRIENTES	8	8	9	11	11	12	15	13	39	5	11	26	15	A. GASTOS CORRIENTES
1. Remuneraciones	2	3	3	4	3	3	3	3	5	3	3	3	3	1. Remuneraciones
2. Bienes y servicios	5	5	6	7	7	9	11	9	33	2	7	22	12	2. Bienes y servicios
3. Transferencias 1/	1	0	0	0	1	0	1	1	1	0	0	1	1	3. Transferencias 1/
B. GASTOS DE CAPITAL	3	3	5	9	10	15	20	20	54	3	10	22	16	B. GASTOS DE CAPITAL
1. Formación bruta de capital	3	3	5	9	10	15	20	20	54	3	10	22	16	1. Formación bruta de capital
2. Otros gastos de capital 2/	0	0	0	0	0	0	0	0	0	0	0	0	0	2. Otros gastos de capital 2/

1/ Incluye el pago de pensiones, donaciones, transferencias y otros gastos corrientes.

2/ Incluye donaciones y transferencias.

3/ Información actualizada al 30 de abril de 2021.

Fuente: MEF

Elaboración: BCRP, Sucursal Arequipa. Departamento de Estudios Económicos.

ANEXO 12

MOQUEGUA: CRÉDITOS
(Saldo en millones de soles)

ENTIDADES FINANCIERAS	2020									2021				
	ABR	MAY	JUN	JUL	AGO	SEP	OCT	NOV	DIC	ENE	FEB	MAR	ABR	
I. BANCO DE LA NACIÓN	41	40	40	39	37	37	36	37	36	36	36	35	35	I. BANCO DE LA NACIÓN
II. AGROBANCO	0	0	0	0	0	0	0	0	0	0	0	0	0	II. AGROBANCO
III. BANCA MÚLTIPLE	1 051	1 075	1 092	1 097	1 108	1 125	1 132	1 134	1 139	1 131	1 134	1 150	1 150	III. BANCA MÚLTIPLE
IV. INST.NO BANCARIAS	451	446	447	456	460	467	476	486	493	491	489	492	494	IV. INST.NO BANCARIAS
Empresas Financieras	87	85	86	87	87	87	89	89	89	88	87	87	86	Empresas Financieras
Cajas Municipales	364	361	361	369	372	380	388	397	404	402	402	405	409	Cajas Municipales
TOTAL	1 543	1 562	1 580	1 592	1 605	1 628	1 645	1 657	1 668	1 658	1 659	1 677	1 680	TOTAL
Moneda Nacional	1 174	1 188	1 190	1 210	1 222	1 241	1 256	1 269	1 277	1 270	1 268	1 274	1 275	Moneda Nacional
Moneda Extranjera	369	374	389	382	383	388	389	388	392	388	391	403	405	Moneda Extranjera

Fuente: SBS y AFP.

Elaboración: BCRP, Sucursal Arequipa. Departamento de Estudios Económicos.

ANEXO 13

MOQUEGUA: DEPÓSITOS
(Saldo en millones de soles)

ENTIDADES FINANCIERAS	2020									2021				
	ABR	MAY	JUN	JUL	AGO	SEP	OCT	NOV	DIC	ENE	FEB	MAR	ABR	
I. BANCO DE LA NACIÓN	220	222	227	234	235	238	238	237	248	245	241	237	236	I. BANCO DE LA NACIÓN
II. BANCA MÚLTIPLE	933	1 062	1 206	1 019	1 020	1 127	1 097	1 049	1 058	1 133	1 161	1 293	1 159	II. BANCA MÚLTIPLE
III. INSTIT. NO BANCARIAS	225	230	237	242	244	246	250	257	259	246	243	245	243	III. INSTIT. NO BANCARIAS
Empresas Financieras	20	20	21	21	21	22	22	23	24	24	24	24	24	Empresas Financieras
Cajas Municipales	206	210	215	221	223	224	228	234	235	222	219	220	218	Cajas Municipales
TOTAL	1 378	1 514	1 670	1 495	1 499	1 611	1 585	1 544	1 565	1 624	1 646	1 775	1 638	TOTAL
Moneda Nacional	1 046	1 139	1 187	1 212	1 209	1 202	1 241	1 211	1 258	1 297	1 305	1 276	1 286	Moneda Nacional
Moneda Extranjera	332	374	483	283	290	409	345	333	307	327	341	498	353	Moneda Extranjera

Fuente: SBS y AFP.

Elaboración: BCRP, Sucursal Arequipa. Departamento de Estudios Económicos.