

BANCO CENTRAL DE RESERVA DEL PERÚ

SUCURSAL AREQUIPA



MOQUEGUA: Síntesis de Actividad Económica

Marzo 2021¹

Departamento de Estudios Económicos

¹ En el presente informe participaron: Lizzie Jugo, Nilda Cabrera y Angel Frisancho.



ÍNDICE

	<i>Página</i>
RESUMEN EJECUTIVO	3
I. ACTIVIDAD PRODUCTIVA.....	5
1. Actividad primaria	5
1.1 Sector agropecuario	5
1.2 Sector pesca	5
1.3 Sector minería	7
2. Otros indicadores sectoriales	8
2.1 Sector manufactura	8
II. CRÉDITO Y DEPÓSITOS.....	9
1. Créditos	9
2. Depósitos.....	11
III. EJECUCION DEL PRESUPUESTO DE GASTOS DEL GOBIERNO GENERAL.....	12
1. Ejecución del gasto corriente no financiero.....	12
IV. ANEXOS	16

RESUMEN EJECUTIVO

Principales hechos de importancia

- En el mes de marzo, los sectores primarios reportaron resultados positivos, el **sector agropecuario** presentó una expansión de 0,2 por ciento, **pesca** creció 695,4 por ciento, y la **actividad minera** en 9,9 por ciento, en términos interanuales.
- En cuanto a otros **indicadores de actividad económica**, destacamos su evolución positiva, es el caso de **inversión pública (71,8 por ciento)**, **manufactura** (12,3 por ciento), los saldos de **créditos** (7,3 por ciento) y **depósitos** (35,0 por ciento).

Actividad primaria

- El **sector agropecuario** creció marginalmente 0,2 por ciento en términos interanuales, sustentado en la expansión del rubro pecuario (3,9 por ciento), que contrarrestó la caída del sub-sector agrícola (-0,4 por ciento). Entre enero y marzo, la actividad agropecuaria experimentó una contracción de 9,2 por ciento, debido a los resultados negativos de la actividad agrícola (-10,3 por ciento) y de la pecuaria (-3,4 por ciento).
- En marzo, el **sector pesca** reportó un crecimiento del 695,4 por ciento en el periodo interanual, ante el mayor desembarque de anchoveta para el consumo humano indirecto debido al inicio de la primera temporada de pesca en el sur del país. Asimismo, se registró una mayor captura de especies marinas destinadas al consumo humano directo (296,2 por ciento) orientadas a la línea fresco (291,3 por ciento). Entre enero y marzo, el **sector pesquero** creció 284,2 por ciento respecto a similar periodo del año previo.
- Al cierre de marzo, la **actividad minera** se expandió 9,9 por ciento en el periodo interanual, ante los mayores niveles de producción de cobre (7,8 por ciento), molibdeno (10,8 por ciento), plata (85,8 por ciento) y oro (19,6 por ciento), debido a la mayor cantidad de mineral recuperado en el proceso de flotación reportado por Southern Perú Copper Corporation (SPCC). En el primer trimestre del año, la producción minera creció 1,8 por ciento con respecto al mismo periodo del año previo.

Otros indicadores de actividad económica

- En marzo, el **sector fabril** registró un crecimiento de 12,3 por ciento, ante la mayor producción de cobre blíster (20,0 por ciento), cátodos de cobre (0,5 por ciento), oro refinado (6,0 por ciento) y por la fabricación de harina y aceite de pescado. Del mismo modo, en el primer trimestre del año, el sector manufactura registró una expansión de 7,9 por ciento, ante la mayor producción de cobre blíster (7,6 por ciento), cátodos de cobre (6,0 por ciento), plata refinada (6,2 por ciento) y por productos pesqueros como conservas y congelado de pescado (25,4 por ciento).
- En marzo, los **créditos** registraron un saldo de S/ 1 677 millones, lo que representó un incremento de 7,3 por ciento respecto a similar período del año anterior. De la misma manera, los **depósitos** en la región alcanzaron los S/ 1 775 millones, lo que significó un incremento del 35,0 por ciento, frente al comparativo interanual.
- En marzo, la **inversión pública (formación bruta de capital)** fue de S/ 44,0 millones, lo que representó una expansión real de 71,8 por ciento interanual, debido al mayor dinamismo de los tres niveles de gobierno: Gobierno nacional (32,9 por ciento), Gobierno regional (59,1 por ciento) y los Gobiernos locales (103,9 por ciento).

CUADRO N° 1
OTROS INDICADORES DE ACTIVIDAD ECONOMICA
 (Variación % respecto a similar mes del año anterior)

		Oct.20		Nov.20		Dic.20		Ene.21		Feb.21		Mar.21
Producción industrial 1/	↑	46,9	↑	11,5	↓	-0,3	↑	10,8	↑	0,5	↑	12,3
Crédito total 2/	↑	6,1	↑	5,8	↑	6,5	↑	5,9	↑	4,9	↑	7,3
Depósitos2/	↑	33,1	↑	25,3	↑	22,2	↑	22,4	↑	24,3	↑	35,0
Inversión Pública 1/	↓	-3,8	↑	24,3	↑	11,7	↓	-33,3	↑	27,3	↑	71,8

1/ En términos reales

2/ En términos nominales

Fuente: BCRP – Sucursal Arequipa, SBS, SUNAT, MTPE y MEF.

I. ACTIVIDAD PRODUCTIVA

1. Actividad primaria

1.1 Sector agropecuario

- En el mes de marzo, el **sector agropecuario** mostró una expansión marginal de 0,2 por ciento interanual, asociada al crecimiento del subsector pecuario (3,9 por ciento). En contraste, la actividad agrícola se contrajo 0,4 por ciento, debido a la menor producción de cultivos destinados al mercado interno (-11,4 por ciento), resultado contrarrestado por el incremento de cultivos dirigidos al mercado externo y agroindustria (94,0 por ciento). En el primer trimestre de 2021, la actividad agropecuaria decreció 9,2 por ciento, ante la caída de la actividad agrícola (-10,3 por ciento) y de la pecuaria (-3,4 por ciento).

CUADRO N° 2
MOQUEGUA: SECTOR AGROPECUARIO 1/
(Miles de toneladas)

Subsectores	Estructura Porcentual 2019 2/	Marzo				Enero - Marzo			
		2020	2021	Var. %	Contribución al crecimiento 3/	2020	2021	Var. %	Contribución al crecimiento 3/
SECTOR AGRÍCOLA	79,2	12,9	12,8	-0,4	-0,4	34,3	30,8	-10,3	-8,7
Orientada al mercado externo y agroindustria 2/	22,4	1,3	2,6	94,0	9,8	6,7	3,7	-45,5	-8,9
Olivo	0,3	0,0	0,0	-	-	0,0	0,0	-	-
Orégano	9,9	0,0	0,0	32,5	0,0	0,1	0,0	-92,7	-0,7
Palta	5,0	0,5	0,6	32,9	1,2	0,9	1,0	13,8	0,3
Vid	7,1	0,5	1,3	136,8	7,2	3,7	1,7	-54,4	-7,2
Orientada al mercado interno 2/	56,8	11,5	10,2	-11,4	-10,2	27,6	27,1	-1,7	-1,4
Alfalfa	46,9	78,0	63,2	-19,0	-11,6	198,7	191,5	-3,6	-2,1
Cebolla	0,7	0,2	1,9	4/	6,4	0,4	2,2	381,2	2,3
Frijol grano seco	0,1	0,0	0,0	-68,2	-0,1	0,0	0,0	89,5	0,0
Maíz amiláceo	0,8	0,1	0,0	-97,4	-0,9	0,1	0,0	-95,6	-0,4
Maíz Choclo	0,3	0,1	0,1	25,0	0,1	0,4	0,3	-5,7	0,0
Manzana	0,3	0,2	0,2	30,0	0,2	0,4	0,4	4,5	0,0
Papa	2,5	2,6	1,6	-37,2	-2,9	4,1	3,6	-11,5	-0,5
Tuna	1,0	0,5	0,6	4,0	0,1	1,1	1,0	-14,4	-0,2
SECTOR PECUARIO	20,8	2,0	2,1	3,9	0,5	6,3	6,0	-3,4	-0,5
Carne de ave	0,5	0,0	0,0	-3,9	0,0	0,0	0,0	-2,7	0,0
Carne de alpaca	0,3	0,0	0,0	3,3	0,0	0,0	0,0	-4,5	0,0
Carne de ovino	0,2	0,0	0,0	-7,6	0,0	0,0	0,0	-3,5	0,0
Carne de porcino	2,6	0,1	0,1	30,0	0,6	0,3	0,3	-0,2	0,0
Carne de vacuno	3,6	0,1	0,0	-23,8	-0,4	0,2	0,2	-23,4	-0,5
Fibra Alpaca	1,2	0,0	0,0	-6,3	0,0	0,0	0,0	-11,8	0,0
Huevos	0,5	0,0	0,0	-5,1	0,0	0,1	0,1	-3,9	0,0
Leche	11,5	1,5	1,5	5,5	0,4	4,4	4,4	0,5	0,0
SECTOR AGROPECUARIO	100,0			0,2	0,2			-9,2	-9,2

1/ Cifras preliminares.

2/ A precios de 2007.

3/ En base a la estructura de similar periodo de 2019.

4/ Variación mayor a 1 000 por ciento.

Fuente: Ministerio de Agricultura y Riego y Gerencia Regional de Agricultura y Riego - Moquegua

Elaboración: BCRP - Sucursal Arequipa. Departamento de Estudios Económicos.

- El **subsector agrícola**, en marzo, experimentó una ligera caída de 0,4 por ciento, debido a la reducción de áreas cosechadas de productos orientados al mercado interno (-11,4 por ciento), especialmente por la menor cosecha de alfalfa (-19,0 por ciento), papa (-37,2 por ciento) y maíz amiláceo (-97,4 por ciento); entre los más resalantes. Respecto a los productos orientados al mercado externo y agroindustria, registraron un alza de 94,0 por ciento, resultado del incremento en la cosecha de vid (136,8 por ciento) y, en menor medida de palta (32,9 por ciento).

- Entre enero y marzo, la actividad agrícola cayó 10,3 por ciento, explicado por las menores cosechas de cultivos dirigidos al mercado externo y agroindustria (-45,5 por ciento); especialmente de vid (-54,4 por ciento) y orégano (-92,7 por ciento). De manera similar, la producción de cultivos destinados al mercado interno se contrajo 1,7 por ciento, debido a reducción de áreas cosechadas de alfalfa (-3,6 por ciento) y, en menor medida de papa (-11,5 por ciento) y maíz amiláceo (-95,6 por ciento), entre otros.
- En marzo, el **subsector pecuario** mostró un alza de 3,9 por ciento, sustentado esencialmente en el incremento de la producción de carne de porcino (30,0 por ciento), leche (5,5, por ciento) y carne de alpaca (3,3 por ciento), debido a la mayor disponibilidad de unidades para la saca y el ordeño. En el período acumulado a marzo, la actividad pecuaria decreció 3,4 por ciento, ante la caída de la producción de carne de vacuno (-23,4 por ciento), carne de alpaca (-4,5 por ciento) y fibra de alpaca (-11,8 por ciento), entre los más importantes.

1.2 Sector pesca

- En marzo, el **sector pesca** reportó un crecimiento del 695,4 por ciento en el periodo interanual, ante el mayor desembarque de anchoveta para el consumo humano indirecto debido al inicio de la primera temporada de pesca en el sur del país. Asimismo, se registró una mayor captura de especies marinas destinadas al consumo humano directo (296,2 por ciento) orientadas a la línea de fresco (291,3 por ciento), como bonito, tiburón azul, caballa, choro y otras especies; así como para la elaboración de enlatado que creció en más de mil por ciento. Sin embargo, las especies destinadas a las líneas de congelado y curado presentaron una caída de 100,0 por ciento, atenuando parcialmente el resultado final del sector.
- Entre enero y marzo, el **sector pesquero** creció 284,2 por ciento respecto a similar periodo del año previo. Este resultado se sustentó en la mayor extracción de anchoveta para el consumo industrial para la elaboración de harina y aceite de pescado desde el mes de febrero; y por la mayor captura de recursos hidrobiológicos destinados al consumo humano directo (195,4 por ciento), para las líneas de enlatado (601,4 por ciento), congelado (118,6 por ciento) y fresco (159,6 por ciento), tales como bonito, tiburón azul, perico, choro, y pulpo, entre otras.

CUADRO N° 3
SECTOR PESCA 1/

	Marzo			Enero - Marzo		
	2020	2021	Var.%	2020	2021	Var.%
Consumo Humano Directo	825	3 267	296,2	5 459	16 129	195,4
Fresco	537	2 100	291,3	3 972	10 310	159,6
Congelado	190	0	-100,0	947	2071	118,6
Enlatado	93	1 167	3/	534	3747	601,4
Curado	5	0	-100,0	6		-100,0
Consumo Humano Indirecto	0	21 806	-	0	33 103	-
SECTOR PESCA 2/			695,4			284,2

1/ Cifras preliminares.

2/ A precios de 2007.

3/ Variación mayor a 1 000 por ciento

Fuente: Ministerio de la Producción – PRODUCE y Gerencia regional de la Producción Moquegua.

Elaboración: BCRP - Sucursal Arequipa. Departamento de Estudios Económicos.

- En marzo, el **precio promedio internacional de la harina de pescado** registró US\$ 1 514 por tonelada, lo que significó una caída del 2,3 por ciento en el periodo interanual y un incremento de 1,3 por ciento en el periodo mensual.

GRÁFICO N° 1
COTIZACIÓN INTERNACIONAL DE HARINA DE PESCADO
(Hamburgo - US\$/TM)

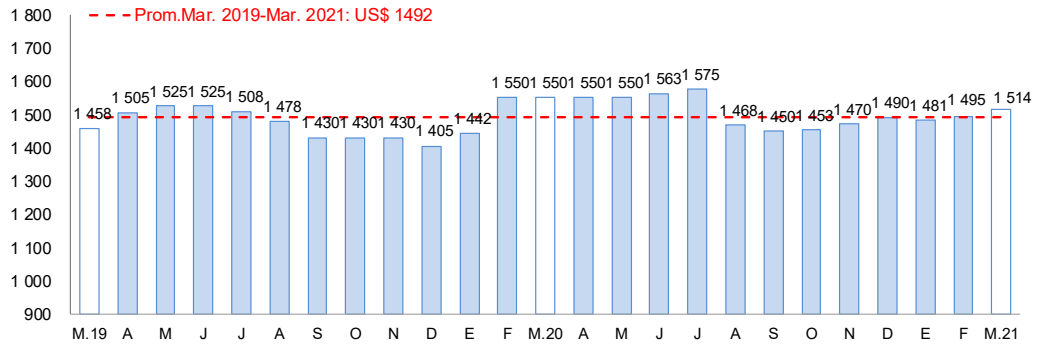

Fuente: Reuters y Bloomberg.

Elaboración: BCRP – Sucursal Arequipa. Departamento de Estudios Económicos

1.3 Sector minería

- En marzo, la **actividad minera** se expandió 9,9 por ciento en el periodo interanual, ante los mayores niveles de producción de cobre (7,8 por ciento), molibdeno (10,8 por ciento), plata (85,8 por ciento) y oro (19,6 por ciento), debido a la mayor cantidad de mineral recuperado en el proceso de flotación reportado por Southern Perú Copper Corporation (SPCC). A nivel de regiones, Moquegua ocupó el cuarto lugar en la producción de molibdeno, al aportar el 12,3 por ciento de la producción; en tanto que, se mantiene en el séptimo lugar en la producción cuprífera, al contribuir con el 7,9 por ciento del total producido.
- En el primer trimestre del año, la producción minera creció 1,8 por ciento con respecto al mismo periodo del año previo, debido a la mayor producción de molibdeno (13,5 por ciento) y plata (25,3 por ciento). En contraste, se obtuvo menores niveles de producción de cobre (-1,8 por ciento) y oro (-5,7 por ciento), que contrarrestó parcialmente el resultado final del sector. A nivel regional, Moquegua se encuentra en la séptima posición en la producción de cobre a nivel nacional representando el 7,6 por ciento; mientras que, se posicionó en el cuarto lugar en la producción de Molibdeno, al contribuir con el 13,3 por ciento del total.

CUADRO N° 4
SECTOR MINERIA 1/
Unidades recuperables

(Variación % real respecto a similar periodo del año anterior)

Mineral	Estructura Porcentual 2019 2/	Marzo				Enero - Marzo			
		2020	2021	Var.%	Contribución al crecimiento 3/	2020	2021	Var.%	Contribución al crecimiento 3/
Cobre (TMF)	78,6	12 283	13 239	7,8	6,0	37 839	37 164	-1,8	-1,4
Oro (KGF)	0,8	12	15	19,6	0,1	37	35	-5,7	0,0
Plata (KGF)	2,6	4 166	7 741	85,8	1,6	14 761	18 494	25,3	0,5
Molibdeno (TMF)	18,0	310	343	10,8	2,2	910	1 033	13,5	2,7
SECTOR MINERÍA 2/	100,0			9,9	9,9			1,8	1,8

1/ Cifras preliminares.

2/ A precios de 2007.

3/ En base a la estructura de similar periodo de 2020.

Fuente: Ministerio de Energía y Minas.

Elaboración: BCRP - Sucursal Arequipa. Departamento de Estudios Económicos.

- Entre enero y marzo, la inversión minera regional sumó US\$ 262,2 millones lo que significó una disminución de 10,2 por ciento con respecto a similar periodo de 2020; sin embargo, a pesar de ello, mantiene el liderazgo de las inversiones mineras en el país al representar el 27,8 por ciento del total. Este resultado se sustentó en el avance del proyecto “Quellaveco” ejecutada por la empresa minera Anglo American Quellaveco, que, a diferencia del periodo similar del año pasado, registra una reducción en la

inversión ejecutada de 11,5 por ciento, relacionada a los rubros planta beneficio (-35,0 por ciento) e infraestructura (-39,0 por ciento).

GRÁFICO N° 2
VARIACIÓN DE LA PRODUCCIÓN MINERA
(Variación % real respecto a similar mes del año anterior)

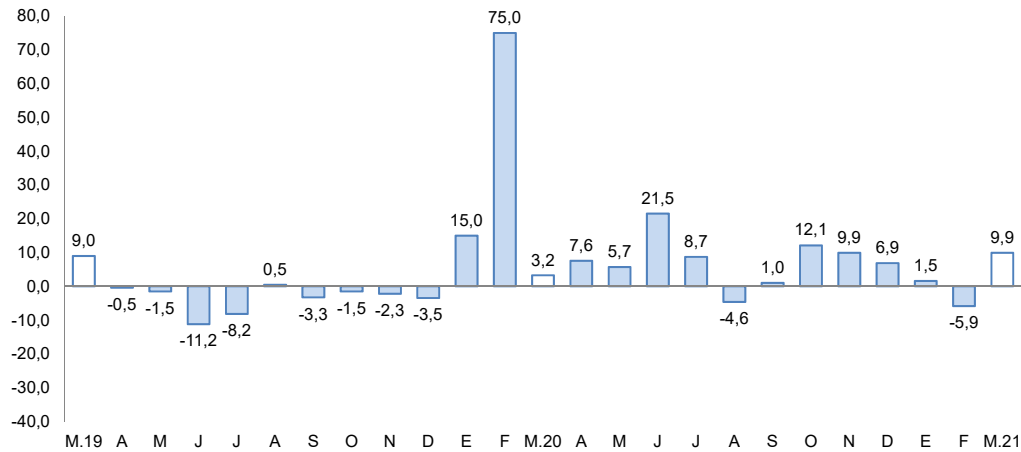

Fuente: Ministerio de Energía y Minas.
Elaboración: BCRP, Sucursal Arequipa, Departamento de Estudios Económicos.

- La **cotización internacional de los principales metales**, en marzo, reportó resultados mixtos en el periodo intermensual. El precio promedio del cobre (US\$/TM 9 005) subió 6,4 por ciento, impulsado por los buenos resultados provenientes de las fábricas chinas y europeas y por el optimismo de crecimiento económico en Estados Unidos de América. Además, el precio del zinc (¢US\$/lb. 127), aumentó en 1,8 por ciento. Por su parte, los precios promedio de la plata (US\$/oz.tr. 26) y plomo (¢US\$/lb. 88) disminuyeron en 6,0 por ciento y 6,4 por ciento, respectivamente. Finalmente, se registró una caída en el precio promedio del oro (US\$/oz.tr. 1 718) de 5,0 por ciento, explicado principalmente por el fortalecimiento del dólar debido a una consistente recuperación de la economía de Estados Unidos de América.

2. Otros indicadores sectoriales

2.1 Sector manufactura

- En marzo, el **sector fabril** registró un crecimiento de 12,3 por ciento, ante la mayor producción de cobre blíster (20,0 por ciento), cátodos de cobre (0,5 por ciento), oro refinado (6,0 por ciento) y por la fabricación de harina y aceite de pescado debido al inicio de la primera temporada de pesca en el sur del país. No obstante, decreció la producción de conservas y congelado de pescado (-91,6 por ciento) y plata refinada (-6,2 por ciento), que atenuaron parcialmente el resultado final del sector.

CUADRO N° 5
SECTOR MANUFACTURA 1/ 2/
(Variación % real respecto a similar periodo del año anterior)

Ramas de actividad	Estructura porcentual 2019	Marzo		Enero - Marzo	
		Var.%	Contribución 3/	Var.%	Contribución 3/
MANUFACTURA PRIMARIA					
Conservas y congelado pescado	1,0	-91,6	-0,1	25,4	0,1
Harina y aceite de pescado	0,3	n.d	n.d	n.d	n.d
Cobre blister	51,7	20,0	10,0	7,6	3,9
Cátodos de cobre	45,2	0,5	0,2	6,0	2,8
Oro refinado	0,3	6,0	0,0	-7,8	0,0
Plata refinada	1,5	-6,2	-0,1	6,2	0,1
SECTOR MANUFACTURA	100,0	12,3	12,3	7,9	7,9

1/ Cifras preliminares.

2/ A precios de 1994.

3/ En base a la estructura de similar periodo de 2020.

Fuente: Ministerios de la Producción y de Energía y Minas

Elaboración: BCRP, Sucursal Arequipa. Departamento de Estudios Económicos.

- En el primer trimestre del año, el sector manufactura registró una expansión de 7,9 por ciento, ante la mayor producción de cobre blister (7,6 por ciento), cátodos de cobre (6,0 por ciento), plata refinada (6,2 por ciento) y por productos pesqueros como conservas y congelado de pescado (25,4 por ciento) y el procesamiento de harina y aceite de pescado desde febrero. En contraste, decreció la fabricación de oro refinado (-7,8 por ciento), que contrarrestó parcialmente el resultado final del sector.

GRÁFICO N° 3
VARIACIÓN DE LA MANUFACTURA PRIMARIA
(Variación % real respecto a similar mes del año anterior)

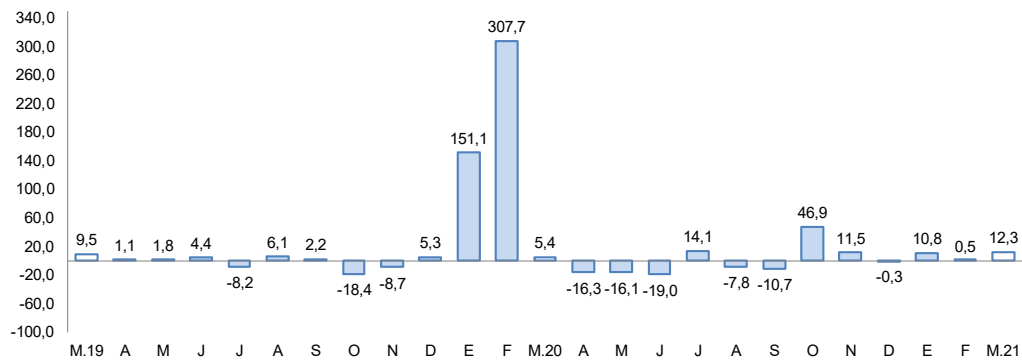

Fuente: Ministerios de la Producción y de Energía y Minas.

Elaboración: BCRP, Sucursal Arequipa, Departamento de Estudios Económicos

II. CRÉDITO Y DEPÓSITOS

1. Créditos

- Al cierre de marzo, **los créditos**, registraron un saldo de S/ 1 677 millones, lo que representó un incremento de 7,3 por ciento respecto a marzo del 2020. Según su estructura por instituciones, la Banca múltiple colocó el 68,6 por ciento del total de operaciones y presentó un crecimiento de 8,1 por ciento respecto al año anterior. Por su parte, las Instituciones no bancarias registró el 29,3 por ciento de los créditos, y lograron un crecimiento del 7,5 por ciento por las mayores colocaciones de las Cajas Municipales (10,0 por ciento). Finalmente, el Banco de la Nación tuvo una participación del 2,1 por ciento, y reportó una caída del 16,5 por ciento.

CUADRO N° 6
CREDITO DIRECTO
(Saldos en millones de soles)

	Estructura % Mar-21	Marzo		Var.% Nominal Mar-21 / Mar-20
		2020	2021	
Banco de la Nación 1/	2,1	42	35	-16,5
Agrobanco 2/	0,0	0	0	-
Banca múltiple	68,6	1 064	1 150	8,1
Instituciones no bancarias	29,3	458	492	7,5
Financieras	5,2	89	87	-2,9
Cajas Municipales	24,2	369	405	10,0
Cajas Rurales	0,0	0	0	-
Edpymes	0,0	0	0	-
Arrendamiento Financiero	0,0	0	0	-
TOTAL	100,0	1 564	1 677	7,3
Empresas	71,2	1 036	1 194	15,3
Personas	28,8	528	483	-8,5
Consumo	20,1	374	336	-10,0
Hipotecario	8,7	154	147	-5,0
MN	76,0	1 188	1 274	7,3
ME	24,0	376	403	7,3
ME (Millo.US\$)		109	107	-1,8

1/ Considera sólo los créditos de consumo e hipotecario.

2/ No considera los créditos a las demás empresas del sistema financiero.

Fuente: SBS y AFP.

Elaboración: BCRP, Sucursal Arequipa. Departamento de Estudios Económicos.

- Por **tipo de moneda**, las operaciones realizadas en moneda local representaron el 76,0 por ciento del total de operaciones, mostrando un crecimiento de 7,3 por ciento frente al periodo comparativo interanual; en tanto que, las operaciones realizadas en moneda extranjera tuvieron un crecimiento de 7,3 por ciento respecto a marzo de 2020; por lo cual el **coeficiente de dolarización** se ubicó en 24,0 por ciento, semejante al reportado en el periodo comparable interanual.
- Con respecto al **tipo de crédito**, los créditos otorgados al sector empresarial representaron el 71,2 por ciento del total, con un aumento de 15,3 por ciento; mientras que, las colocaciones orientadas a las personas (28,8 por ciento del total) retrocedieron 8,5 por ciento, debido a las menores colocaciones en créditos de consumo (-10,0 por ciento) e hipotecarios (-5,0 por ciento).

GRAFICO N° 4
VARIACIÓN DE LOS CRÉDITOS
(Variación % respecto a similar mes del año anterior)

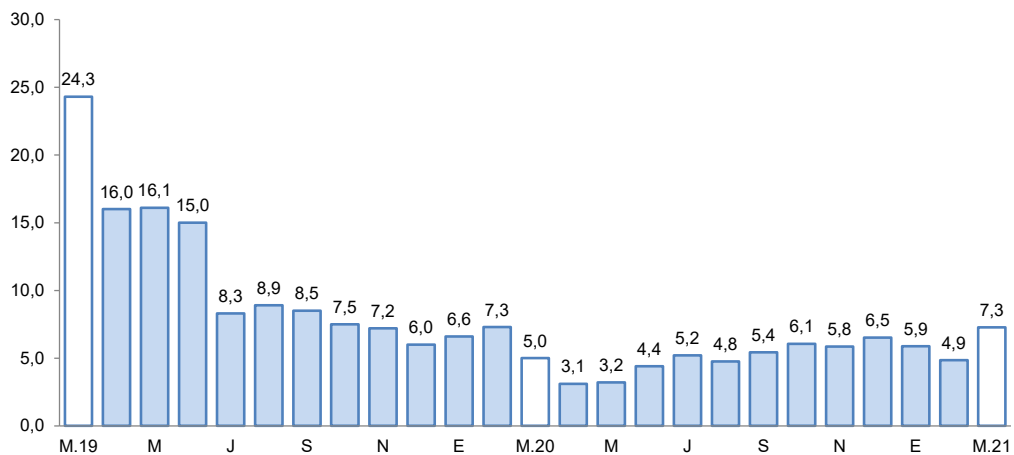

Fuente: Superintendencia de Banca, Seguros y AFP.

Elaboración: BCRP, Sucursal Arequipa, Departamento de Estudios Económicos.

- La **tasa de morosidad** en el mes de febrero fue de 3,2 por ciento, ubicándose 0,4 puntos porcentuales por sobre el nivel reportado en el mismo mes de 2020. Las



mayores tasas de morosidad las encontramos en las Empresas Financieras (7,8 por ciento) y las Cajas Municipales (4,0 por ciento). Por el contrario, la Banca Múltiple y el Banco de la Nación reportaron tasas del 2,7 y 2,6 por ciento, respectivamente.

GRAFICO N° 5
TASA DE MOROSIDAD 1/2/
(Porcentaje)

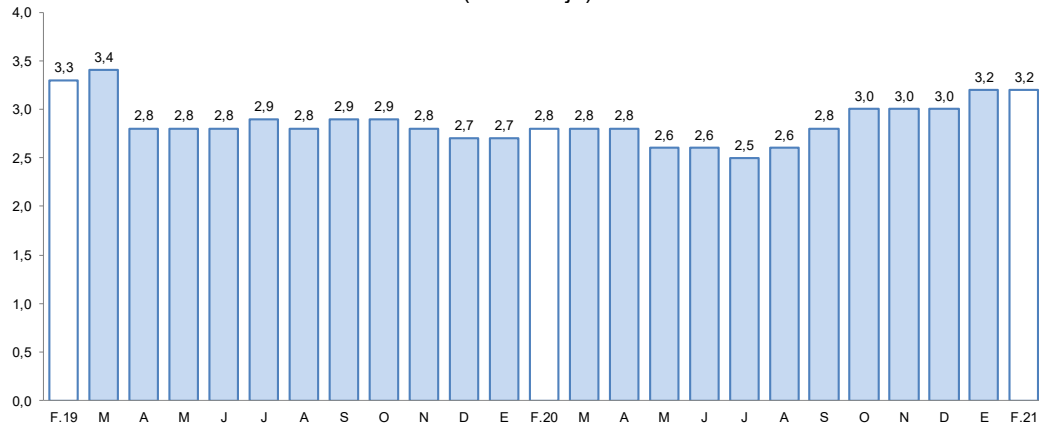

1/ Preliminar.

2/ Morosidad = (créditos vencidos + créditos en cobranza judicial) / colocaciones brutas.

Elaboración: BCRP, Sucursal Arequipa, Departamento de Estudios Económicos.

2. Depósitos

- En el mes de marzo, los **depósitos** en la región alcanzaron los S/ 1 775 millones, lo que significó un incremento del 35,0 por ciento frente al comparativo interanual. Según el tipo de institución, la Banca múltiple agrupó el 72,9 por ciento del total de operaciones y tuvo un alza de 48,9 por ciento. Por su parte, las Instituciones no bancarias capturaron el 13,8 por ciento de las operaciones y reportaron un incremento del 6,0 por ciento, debido al mayor dinamismo de las Financieras (21,3 por ciento) y Cajas Municipales (4,6 por ciento). Finalmente, el Banco de la Nación con una participación de 13,3 por ciento, incrementó sus operaciones en 10,1 por ciento respecto a marzo del 2020.

CUADRO N° 7
DEPÓSITOS
(Saldos en millones de soles)

	Estructura % Mar-21	Marzo		Var.% Nominal
		2020	2021	Mar-21 / Mar-20
Banco de la Nación	13,3	215	237	10,1
Banca Múltiple	72,9	869	1 293	48,9
Instituciones No Bancarias	13,8	231	245	6,0
Financieras	1,4	20	24	21,3
Cajas Municipales	12,4	211	220	4,6
Cajas Rurales	0,0	0	0	-
TOTAL	100,0	1 314	1 775	35,0
Vista	28,2	291	501	72,4
Ahorro	53,0	683	941	37,7
A plazo	18,7	340	332	-2,3
MN	71,9	1 037	1 276	23,0
ME	28,1	277	498	79,8
ME (Mill. US\$)		81	133	64,5

Fuente: SBS y AFP

Elaboración: BCRP, Sucursal Arequipa. Departamento de Estudios Económicos.

- Por **tipo de moneda**, el 71,9 por ciento del total de depósitos fueron realizados en moneda nacional, con una expansión de 23,0 por ciento en las operaciones; en tanto que, los depósitos en moneda extranjera mostraron un crecimiento de 79,8 por ciento.

Así, el **coeficiente de dolarización** se ubicó en 28,1 por ciento, 7,0 puntos porcentuales por encima del ratio reportado en marzo del 2020.

GRÁFICO N° 6
VARIACION DE LOS DEPÓSITOS
(Variación % respecto a similar mes del año anterior)

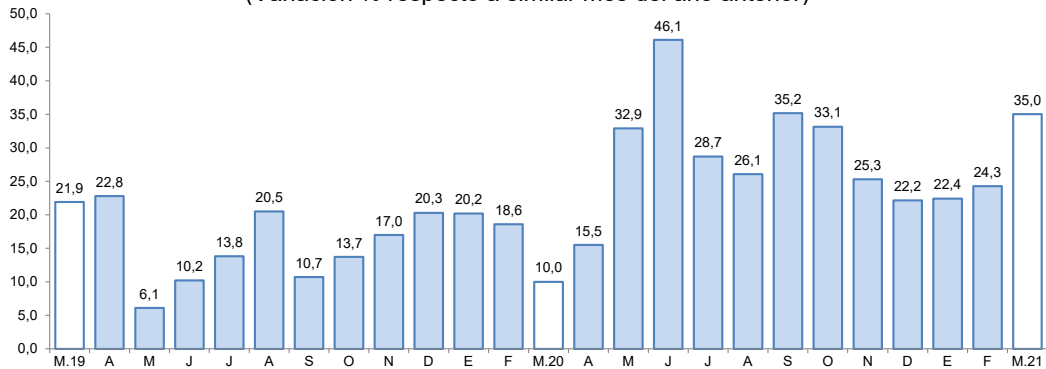

Fuente: Superintendencia de Banca, Seguros y AFP.

Elaboración: BCRP, Sucursal Arequipa, Departamento de Estudios Económicos.

- Según la **modalidad de captación**, los depósitos de ahorro captaron el 53,0 por ciento del total de operaciones y reportaron un incremento de 37,7 por ciento respecto al periodo comparativo interanual. Por otra parte, los depósitos a la vista con el 28,2 por ciento del total crecieron 72,4 por ciento. Finalmente, los depósitos a plazo tuvieron una participación del 18,7 por ciento, mostraron una caída de -2,3 por ciento.
- El **ratio colocaciones/depósitos**, en marzo, fue de 0,95, cifra menor al valor registrado en el mismo mes del año anterior (1,19).

III. EJECUCION DEL PRESUPUESTO DE GASTOS DEL GOBIERNO GENERAL

1. Ejecución del gasto corriente no financiero

- En marzo, la ejecución del **gasto corriente** (S/ 82,7 millones) reflejó una expansión real de 25,6 por ciento en el período interanual, este crecimiento se debió principalmente al mayor gasto de los Gobiernos locales (119,9 por ciento) y, en menor medida, del Gobierno regional (12,7 por ciento).
- En el periodo acumulado a marzo, el **gasto corriente** sumó S/ 192,5 millones, reportando un crecimiento real de 14,3 por ciento en el periodo comparativo, proveniente del mayor dinamismo de los Gobierno locales (56,5 por ciento) y del Gobierno regional (13,5 por ciento), resultado atenuado por la menor ejecución del Gobierno nacional (-1,6 por ciento).

CUADRO N° 8
MOQUEGUA: EJECUCIÓN DEL GASTO CORRIENTE NO FINANCIERO 1/2
(Millones de soles)

	Marzo			Enero - Marzo		
	2020	2021	Var. % real	2020	2021	Var. % real
I. GASTOS CORRIENTES	64	83	25,6	164	193	14,3
Gobierno nacional	25	25	-3,3	65	66	-1,6
Gobierno regional	28	32	12,7	73	85	13,5
Gobiernos locales	11	26	119,9	26	42	56,5
Remuneraciones	30	31	0,2	91	93	-0,2
Gobierno nacional	9	9	0,1	26	27	0,0
Gobierno regional	18	19	3,9	55	57	1,3
Gobiernos locales	3	3	-18,3	10	9	-9,4
Bienes y Servicios	21	40	87,7	42	71	62,5
Gobierno nacional	5	6	30,6	13	16	15,6
Gobierno regional	9	11	30,4	14	23	66,3
Gobiernos locales	8	22	185,8	15	32	99,0
Transferencias 1/	14	12	-12,8	31	29	-9,0
Gobierno nacional	12	10	-18,7	26	23	-12,1
Gobierno regional	1	2	17,2	4	4	1,6
Gobiernos locales	0	1	59,6	1	1	33,3
II. FORMACIÓN BRUTA DE CAPITAL	25	44	71,8	71	92	26,3
Gobierno nacional	6	8	32,9	27	35	26,2
Gobierno regional	9	14	59,1	21	23	5,0
Gobiernos locales	11	22	103,9	23	34	46,4
III OTROS GASTOS DE CAPITAL 2/	0	0	-	0	0	-
GASTO NO FINANCIERO TOTAL (I+II+III)	89	127	38,5	235	285	17,9
Gobierno nacional	31	33	3,7	92	101	6,5
Gobierno regional	36	46	23,5	94	108	11,6
Gobiernos locales	22	48	112,2	49	76	51,8

1/ Información actualizada al 31 de marzo de 2021.

2/ Comprende el gasto en remuneraciones, bienes y servicios y pensiones.

Fuente: MEF

Elaboración: BCRP, Sucursal Arequipa. Departamento de Estudios Económicos.

- En marzo, la **inversión pública (formación bruta de capital)** fue de S/ 44,0 millones, reflejando una expansión real de 71,8 por ciento frente al periodo comparativo, debido al mayor dinamismo de los tres niveles de gobierno: Gobierno nacional (32,9 por ciento), Gobierno regional (59,1 por ciento) y los Gobiernos locales (103,9 por ciento).
- En el acumulado del año, la **inversión pública** fue de S/ 92,2 millones, lo que representó un incremento real de 26,3 por ciento, como resultado de la mayor ejecución de los tres niveles de gobierno: Gobierno nacional (26,2 por ciento), Gobierno regional (5,0 por ciento) y los Gobiernos locales (46,4 por ciento).
- En cuanto al avance de la inversión pública, al cierre de marzo, fue de 15,0 por ciento del Presupuesto Institucional Modificado (**PIM**). El Gobierno regional ejecutó 16,2 por ciento, el Gobierno nacional 15,4 por ciento y los Gobiernos locales 14,0 por ciento.

GRAFICO N° 7
MOQUEGUA: VARIACION DE LA INVERSION PÚBLICA
(Variación % real)

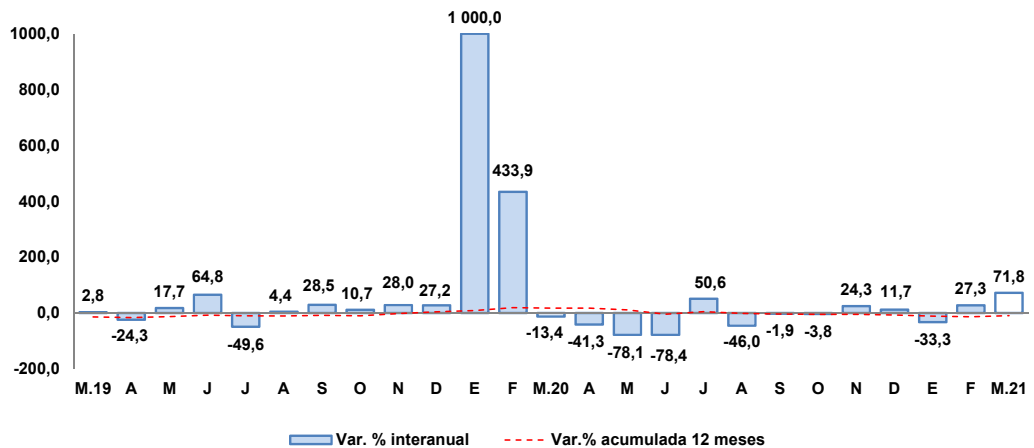

Fuente: MEF.

Elaboración: BCRP, Sucursal Arequipa, Departamento de Estudios Económicos.

- Los principales proyectos que se ejecutaron en los tres niveles de gobierno, en el mes de marzo, fueron:

Por el **Gobierno nacional**:

- Mejoramiento y recuperación del Camino Vecinal, distrito de Samegua, provincia de Mariscal Nieto; con un monto de inversión de S/ 1,8 millones.
- Creación de la Vía Evitamiento Ilo; distrito y provincia de Ilo; con una inversión de S/ 1,0 millón.
- Mejoramiento de la red vial departamental Moquegua - Arequipa; con un monto de inversión de S/ 1,0 millón.
- Creación de la infraestructura e implementación de la carrera profesional de Ingeniería de Minas de la Universidad Nacional de Moquegua, sede central; con un monto de S/ 832,7 mil.
- Mejoramiento del servicio de formación superior de la escuela profesional de Ingeniería de Sistemas e Informática en la sede universitaria de Ilo de la Universidad Nacional de Moquegua en ciudad jardín, distrito de Pacocha, provincia de Ilo; con un monto de S/ 711,6 mil.

Por el **Gobierno regional**:

- Ampliación de la frontera agrícola Lomas de Ilo - Moquegua; con S/ 1,8 millones.
- Mejoramiento del servicio educativo de la I.E.I. N° 357 Comité N° 12 del distrito de Samegua, provincia de Mariscal Nieto; por un monto de S/ 1,7 millones.
- Operación y mantenimiento – Pasto Grande; con un monto de S/ 1,1 millones.
- Mejoramiento del servicio educativo en la I.E. Emblemática Almirante Miguel Grau Seminario, sector Pampa Inalámbrica, distrito y provincia de Ilo; con una inversión de S/ 993,5 mil.

- Creación del servicio de drenaje pluvial en la Quebrada del Cementerio, juntas vecinales Simón Bolívar y Fuerza Vecinal, en los distritos de Moquegua y Samegua, provincia de Mariscal Nieto; por S/ 749,5 mil.

Por los **Gobiernos locales:**

- Mejoramiento de los servicios del camal municipal de la ciudad de Moquegua, provincia de Mariscal Nieto; por S/ 1,8 millones.
- Mejoramiento de los sistemas de agua para consumo humano y alcantarillado en Omate y anexos, distrito de Omate, provincia General Sánchez Cerro; con un monto de S/ 1,6 millones.
- Creación de los servicios de drenaje pluvial en la quebrada principal y pasaje número tres de la localidad de La Capilla, distrito de La Capilla, provincia de General Sánchez Cerro; por S/ 934,3 mil.
- Reforestación de árboles, reparación de pileta pública y remodelación de vías de acceso, en la plaza mayor de Moquegua, provincia de Mariscal Nieto; con un monto de inversión de S/ 707,0 mil.
- Mejoramiento del servicio de transitabilidad vehicular y peatonal de la zona monumental de la ciudad de Moquegua, provincia de Mariscal Nieto; con un monto de S/ 703,8 mil.

IV. ANEXOS

ANEXO 1

MOQUEGUA: PRODUCCION AGROPECUARIA 1/
(Toneladas métricas)

PRODUCTOS	2020										2021			PRODUCTOS
	MAR	ABR	MAY	JUN	JUL	AGO	SET	OCT	NOV	DIC	ENE	FEB	MAR	
AGRICOLA														AGRICOLA
Alfalfa	78016	76968	76082	64550	63226	69605	62281	49575	47365	47584	63762	64510	63222	Alfalfa
Cebolla	171	386	221	0	0	0	0	58	0	122	0	235	1923	Cebolla
Chirimoya	33	27	46	73	72	7	0	0	0	0	0	0	0	Chirimoya
Damasco	0	0	0	0	0	0	0	0	0	0	0	0	0	Damasco
Frijo grano seco	10	5	0	0	0	0	0	0	0	4	15	0	3	Frijo grano seco
Haba grano seco	0	32	86	0	0	0	9	0	10	0	0	0	0	Haba grano seco
Maiz Amiláceo	116	153	430	61	2	0	0	2	0	10	3	0	3	Maiz Amiláceo
Maiz Chala	736	373	238	252	0	0	0	0	0	0	0	0	0	Maiz Chala
Maiz Cholo	107	16	16	0	33	17	50	33	67	101	82	130	134	Maiz Cholo
Manzana	168	140	31	16	0	0	0	0	0	0	90	118	218	Manzana
Olivo	0	0	26	26	47	0	0	0	0	0	0	0	0	Olivo
Orégano	4	10	885	174	0	0	104	51	421	482	0	0	5	Orégano
Palto	451	888	940	1405	728	718	346	491	669	575	89	281	600	Palto
Papa	2567	1481	497	119	0	10	0	12	0	437	644	1362	1612	Papa
Tuna	550	243	317	86	75	48	59	59	77	66	143	259	572	Tuna
Vid	550	611	1438	1671	408	0	0	0	0	0	65	340	1302	Vid
Otros Agrícolas														Otros Agrícolas
Ají páprika	0	0	0	0	0	0	0	0	0	0	0	0	0	Ají páprika
Haba grano verde	172	59	22	0	0	0	0	0	0	106	22	31	96	Haba grano verde
Lúcuma	20	33	26	266	8	0	0	0	0	0	0	0	64	Lúcuma
Maiz amarillo duro	25	7	11	14	13	0	0	0	0	26	44	24	46	Maiz amarillo duro
Maiz morado	32	0	0	0	7	0	0	0	0	0	44	28	46	Maiz morado
Melocotón	88	0	0	0	0	0	0	0	0	0	16	56	53	Melocotón
Quinua	0	3	26	0	0	0	0	0	0	0	0	0	0	Quinua
Sandía	0	0	0	0	0	0	0	152	104	77	51	0	0	Sandía
Tomate	26	0	0	0	0	0	0	0	0	28	0	28	55	Tomate
Zapallo	150	23	0	0	0	152	486	347	0	0	0	47	174	Zapallo
PECUARIO														PECUARIO
Carne de ave	14	15	13	12	24	24	15	18	23	15	14	14	13	Carne de ave
Carne de alpaca	9	8	9	9	11	11	11	11	11	12	9	10	9	Carne de alpaca
Carne de ovino	7	6	9	7	7	6	5	6	6	7	6	6	6	Carne de ovino
Carne de porcino	78	79	97	97	93	82	79	92	92	109	100	93	102	Carne de porcino
Carne de vacuno	64	62	58	46	49	41	42	43	55	81	60	44	48	Carne de vacuno
Huevo	33	27	30	27	26	28	32	37	29	27	27	25	31	Huevo
Leche	1456	1433	1448	1404	1480	1472	1467	1546	1516	1526	1521	1376	1536	Leche
Otros Pecuarios														Otros Pecuarios
Carne de llama	4	4	4	5	5	5	5	4	5	6	5	5	5	Carne de llama
Carne de caprino	1	1	1	1	1	1	1	1	1	1	1	1	1	Carne de caprino
Lana	0	0	0	0	0	0	0	1	1	0	0	0	0	Lana
Fibra de alpaca	2	3	0	0	0	0	2	8	39	10	2	0	2	Fibra de alpaca
Fibra de llama	0	0	0	0	0	0	0	2	3	1	0	0	0	Fibra de llama

1/ Cifras Preliminares

Fuente: Ministerio de Agricultura y Gerencia Regional de Agricultura y Riego - Moquegua.

Elaboración: BCRP - Sucursal Arequipa. Departamento de Estudios Económicos.



ANEXO 2

**MOQUEGUA: EXTRACCIÓN DE ESPECIES HIDROBIOLÓGICAS 1/
(Toneladas métricas)**

ESPECIES	2020										2021			ESPECIES
	MAR	ABR	MAY	JUN	JUL	AGO	SET	OCT	NOV	DIC	ENE	FEB	MAR	
CHD 2/	825	291	1 350	1 196	1 936	3 314	3 512	6 640	4 823	6999	9 320	3 542	3267	CHD 2/
1. Fresco	537	258	1 321	868	721	2 633	3 110	5 103	3 829	4247	6 130	2 080	2100	1. Fresco
2. Congelado	190	33	6	320	1 215	597	299	376	293	1494	1 376	695	0	2. Congelado
3. Enlatado	93	0	23	7	0	83	102	1 161	701	1258	1 814	767	1167	3. Enlatado
4. Curado	5	0	0	0	0	0	0	0	0	0	0	0	0	4. Curado
CHI 3/	0	0	0	0	0	0	0	0	0	0	0	11 297	21 806	CHI 3/

1/ Cifras preliminares

2/ Consumo Humano Directo

3/ Consumo Humano Indirecto

Fuente: Ministerio de la Producción - PRODUCE.

Elaboración: BCRP - Sucursal Arequipa. Departamento de Estudios Económicos.



ANEXO 3

**MOQUEGUA: PRODUCCIÓN MINERA 1/
(unidades recuperables)**

PRODUCTOS	2020										2021			PRODUCTOS
	MAR	ABR	MAY	JUN	JUL	AGO	SET	OCT	NOV	DIC	ENE	FEB	MAR	
MINERÍA METÁLICA														MINERÍA METÁLICA
Cobre (TMF)	12 283	12 751	14 235	13 271	12 953	12 449	12 720	14 113	13 335	14 183	12 535	11 390	13 239	Cobre (TMF)
Oro (KGF)	12	14	15	14	19	13	13	17	15	14	12	9	15	Oro (KGF)
Plata (KGF)	4 166	5 796	6 003	5 938	5 377	6 021	5 774	6 126	5 496	6 878	5 844	4 908	7 741	Plata (KGF)
Molibdeno (TMF)	310	315	303	332	370	381	362	344	370	371	379	311	343	Molibdeno (TMF)

1/ Cifras preliminares

Fuente: Ministerio de Energía y Minas.

Elaboración: BCRP - Sucursal Arequipa. Departamento de Estudios Económicos.



ANEXO 4

**MOQUEGUA: ÍNDICE DE PRODUCCIÓN MANUFACTURERA 1/
(Base 1994=100,0)**

DESCRIPCIÓN	2020										2021			
	MAR	ABR	MAY	JUN	JUL	AGO	SET	OCT	NOV	DIC	ENE	FEB	MAR	
MANUFACTURA PRIMARIA	227,2	193,6	196,7	197,4	239,27	210,7	211,6	303,5	224,1	243,2	229,0	215,8	255,1	MANUFACTURA PRIMARIA
Conservas y Congelado de Pescado	2,9	0,0	0,3	18,1	69,86	41,8	16,9	19,1	10,4	62,4	53,9	30,5	0,2	Conservas y Congelado de Pescado
Harina y Aceite de Pescado	0,0	0,0	0,0	0,0	0,00	0,0	0,0	0,0	0,0	0,0	0,0	63,5	205,5	Harina y Aceite de Pescado
Cobre Blister	464,3	392,4	455,3	443,3	503,01	442,1	454,7	892,4	450,3	497,0	466,4	438,5	557,2	Cobre Blister
Cátodos de Cobre	170,1	144,8	125,2	129,7	167,63	148,2	146,9	123,7	168,6	176,4	167,3	157,4	170,9	Cátodos de Cobre
Oro Refinado	81,7	117,5	117,5	145,7	131,26	158,9	131,4	132,0	129,7	139,4	112,8	129,5	86,6	Oro Refinado
Plata Refinada	105,7	114,5	131,1	122,6	127,41	133,5	133,5	131,1	128,6	128,6	118,9	104,6	99,1	Plata Refinada

1/ Cifras preliminares

Fuente: Ministerios de la Producción y de Energía y Minas.

Elaborado: BCRP, Sucursal Arequipa. Departamento de Estudios Económicos.

ANEXO 5

MOQUEGUA: IMPORTACIONES POR EL PUERTO DE ILO 1/
(Valor FOB - Millones de US\$)

DESCRIPCIÓN	2020										2021			DESCRIPCIÓN
	MAR	ABR	MAY	JUN	JUL	AGO	SET	OCT	NOV	DIC	ENE	FEB	MAR	
I. BIENES DE CONSUMO	0,4	0,9	0,1	0,5	0,2	0,4	0,5	0,8	1,0	1,1	0,5	0,5	0,6	I. BIENES DE CONSUMO
Bienes de Consumo no Duradero	0,2	0,0	0,0	0,4	0,1	0,3	0,3	0,4	0,9	0,8	0,3	0,3	0,3	Bienes de Consumo no Duradero
Bienes de Consumo Duradero	0,2	0,8	0,1	0,1	0,2	0,1	0,2	0,4	0,1	0,3	0,2	0,1	0,3	Bienes de Consumo Duradero
II. INSUMOS	9,5	13,3	11,7	17,2	0,6	24,3	9,2	10,8	14,0	15,0	21,5	12,3	15,2	II. INSUMOS
Combustibles, Lubricantes y Conexos	0,0	5,1	6,4	3,7	0,0	11,4	3,9	4,8	4,5	10,0	12,0	5,3	8,6	Combustibles, Lubricantes y Conexos
Materias Primas para la Agricultura	0,0	0,0	0,0	5,8	0,0	5,1	0,0	0,0	3,4	0,0	3,5	2,9	0,0	Materias Primas para la Agricultura
Materias Primas para la Industria	9,5	8,1	5,3	7,7	0,6	7,9	5,3	5,9	6,1	5,0	6,1	4,0	6,6	Materias Primas para la Industria
III. BIENES DE CAPITAL Y MATERIALES DE CONSTRUCCIÓN	56,6	57,5	24,2	17,7	25,3	45,1	28,3	11,4	7,4	27,1	8,0	31,6	12,8	III. BIENES DE CAPITAL Y MATERIALES DE CONSTRUCCIÓN
Materiales de Construcción	2,7	1,8	2,2	4,2	1,4	4,2	0,5	4,0	2,1	3,4	1,2	0,3	0,3	Materiales de Construcción
Bienes de Capital para la Agricultura	0,0	0,0	0,0	0,0	0,0	0,0	0,0	0,0	0,0	0,0	0,0	0,0	2,1	Bienes de Capital para la Agricultura
Bienes de Capital para la Industria	46,6	48,0	15,2	4,9	13,8	31,2	11,9	4,8	2,7	21,2	2,0	22,7	4,6	Bienes de Capital para la Industria
Equipos de Transporte	7,2	7,7	6,9	8,6	10,1	9,7	15,9	2,6	2,7	2,6	4,8	8,7	5,8	Equipos de Transporte
TOTAL	66,4	71,6	35,9	35,4	26,1	69,8	38,0	23,0	22,5	43,2	30,0	44,3	28,6	TOTAL

1/ Cifras preliminares

Fuente: SUNAT.

Elaboración: BCRP - Sucursal Arequipa. Departamento de Estudios Económicos.

ANEXO 6

MOQUEGUA: ESTRUCTURA DE IMPORTACIONES POR PRINCIPALES PAÍSES DE ORIGEN
ENERO - MARZO
(Valor FOB - Millones de US\$)

País	Principales Productos	% del Total	Valor FOB acumulado	Estructura % por país
Estados Unidos		68,0	70,0	100,0%
	Diesel B5, con un contenido de azufre <= 50 ppm		26,0	37,1%
	Máquinas cuya superestructura pueda girar 360°		19,8	28,3%
	Los demás trigos		11,2	16,0%
	Tractores de orugas		2,1	3,0%
	Las demás carrocerías de vehículos automóviles		0,8	1,2%
	Otros		10,1	14,4%
Francia		10,3	10,6	100,0%
	Neumáticos utilizados en vehículos para la construcción, minería		10,6	100,0%
	Otros		0,0	0,0%
Suiza		6,2	6,4	100,0%
	Abonos con nitrógeno inferior o igual a 34.5%		6,4	100,0%
	Otros		0,0	0,0%
Japón		5,4	5,6	100,0%
	Neumáticos utilizados en vehículos para la construcción, minería		5,5	99,1%
	Otros		0,1	0,9%
República Popular China		2,1	2,1	100,0%
	Bolas de acero o hierro y artículos similares para molinos		0,8	36,3%
	Otros		1,4	63,7%
Chile		1,5	1,6	100,0%
	Los demás tubos y accesorios de tubería		1,0	64,2%
	Otros		0,6	35,8%
Países Bajos		1,5	1,5	100,0%
	Neumáticos utilizados para la construcción, minería		1,5	98,0%
	Otros		0,0	2,0%
Otros		5,1	5,2	
Total		100,0	102,9	

Fuente: SUNAT

Elaboración: BCRP - Sucursal Arequipa. Departamento de Estudios Económicos



ANEXO 7

**MOQUEGUA: IMPORTACIONES POR PRINCIPALES PRODUCTOS
ENERO - MARZO
(Valor FOB - Millones de US\$)**

Producto	% del Total	Valor FOB acumulado	Estructura % por país
Diesel B5, con un contenido de azufre <= 50 ppm	25,2	26,0	100,0%
Estados Unidos		26,0	100,0%
Otros		0,0	0,0%
Máquinas cuya superestructura pueda girar 360°	19,2	19,8	100,0%
Estados Unidos		19,8	100,0%
Otros		0,0	0,0%
Neumáticos utilizados para la construcción, minería	17,3	17,8	100,0%
Francia		10,6	59,2%
Japón		5,5	30,9%
Otros		1,8	9,9%
Los demás trigos	10,9	11,2	100,0%
Estados Unidos		11,2	100,0%
Otros		0,0	0,0%
Abonos con nitrógeno inferior o igual a 34.5%	6,2	6,4	100,0%
Suiza		6,4	100,0%
Otros		0,0	0,0%
Tractores de orugas	2,0	2,1	100,0%
Estados Unidos		2,1	100,0%
Otros		0,0	0,0%
Las demás de máquinas de la partida 8427	1,1	1,1	100,0%
Hong Kong		0,6	58,7%
Otros		0,5	41,3%
Otros	18,0	18,5	
TOTAL	100,0	102,9	

Fuente: SUNAT

Elaboración: BCRP - Sucursal Arequipa. Departamento de Estudios Económicos.



ANEXO 8

MOQUEGUA: INGRESOS RECAUDADOS POR EL GOBIERNO CENTRAL
(Millones de soles)

	2020										2021			
	MAR	ABR	MAY	JUN	JUL	AGO	SET	OCT	NOV	DIC	ENE	FEB	MAR	
I. INGRESOS TRIBUTARIOS	67	40	45	39	51	52	58	44	43	43	57	24	51	I. INGRESOS TRIBUTARIOS
1. Impuesto a los Ingresos	3	1	2	3	4	4	4	4	3	4	7	4	5	1. Impuesto a los ingresos
- Personas Naturales	1	1	1	1	1	1	2	1	2	2	3	2	2	- Personas naturales
- Personas Jurídicas	1	0	1	1	2	2	1	2	1	2	4	2	2	- Personas jurídicas
- Regularizaciones	0	0	0	1	1	1	0	0	0	0	0	0	1	- Regularizaciones
2. Impuesto a la Importación	0	0	0	0	0	0	0	0	0	0	0	0	0	2. Impuesto a la importación
3. Impuesto General a las Ventas	56	38	35	35	32	40	45	34	26	33	32	18	39	3. Impuesto general a las ventas
- Operaciones Internas	4	3	3	4	6	6	3	4	4	6	8	5	5	- Operaciones internas
- Operaciones Externas	52	35	31	31	26	35	42	30	22	27	24	13	34	- Operaciones externas
4. Impuesto Selectivo al Consumo	8	0	8	0	15	7	8	5	13	4	17	0	5	4. Impuesto selectivo al consumo
5. Otros Ingresos Tributarios	1	0	0	1	1	0	1	1	1	1	1	1	1	5. Otros ingresos tributarios
II. INGR. NO TRIBUTARIOS	0	0	0	0	0	0	0	0	0	0	0	0	0	II. INGR. NO TRIBUTARIOS
INGRESOS CORRIENTES (I+II)	67	40	45	39	52	52	58	44	43	44	58	24	51	INGRESOS CORRIENTES (I+II)

Fuente: SUNAT.

Elaboración: BCRP, Sucursal Arequipa. Departamento de Estudios Económicos.



ANEXO 9

MOQUEGUA: EJECUCIÓN DE GASTOS DEL GOBIERNO NACIONAL /3
(Millones de soles)

	2020										2021			
	MAR	ABR	MAY	JUN	JUL	AGO	SET	OCT	NOV	DIC	ENE	FEB	MAR	
GASTOS NO FINANCIEROS	31	33	38	30	62	47	30	62	53	88	25	43	33	GASTOS NO FINANCIEROS
A. GASTOS CORRIENTES	25	26	37	27	34	35	20	44	34	51	17	24	25	A. GASTOS CORRIENTES
1. Remuneraciones	9	9	10	9	11	9	9	9	9	11	9	9	9	1. Remuneraciones
2. Bienes y servicios	5	5	4	5	6	8	8	7	12	19	4	6	6	2. Bienes y servicios
3. Transferencias 1/	12	13	23	14	16	19	2	28	13	21	4	10	10	3. Transferencias 1/
B. GASTOS DE CAPITAL	6	6	1	3	29	12	10	17	19	37	8	19	8	B. GASTOS DE CAPITAL
1. Formación bruta de capital	6	6	1	3	28	12	10	17	19	37	8	19	8	1. Formación bruta de capital
2. Otros gastos de capital 2/	0	0	0	0	1	0	0	1	0	0	0	0	0	2. Otros gastos de capital 2/

1/ Incluye el pago de pensiones, donaciones, transferencias y otros gastos corrientes.

2/ Incluye donaciones y transferencias.

3/ Información actualizada al 31 de marzo de 2021.

Fuente: MEF

Elaboración: BCRP, Sucursal Arequipa. Departamento de Estudios Económicos.

ANEXO 10

MOQUEGUA: GASTOS NO FINANCIEROS DEL GOBIERNO REGIONAL 3/
(Millones de soles)

	2020										2021			
	MAR	ABR	MAY	JUN	JUL	AGO	SET	OCT	NOV	DIC	ENE	FEB	MAR	
GASTOS NO FINANCIEROS	36	30	30	34	39	43	63	48	63	127	29	33	46	GASTOS NO FINANCIEROS
A. GASTOS CORRIENTES	28	26	27	28	30	30	42	32	41	85	26	27	32	A. GASTOS CORRIENTES
1. Remuneraciones	18	18	18	18	21	19	23	19	23	31	20	18	19	1. Remuneraciones
2. Bienes y servicios	9	6	8	9	8	10	13	11	16	45	5	7	11	2. Bienes y servicios
3. Transferencias 1/	1	1	1	1	2	1	6	2	2	9	1	1	2	3. Transferencias 1/
B. GASTOS DE CAPITAL	9	4	3	6	9	12	21	16	22	42	3	7	14	B. GASTOS DE CAPITAL
1. Formación bruta de capital	9	4	3	6	9	11	18	16	22	42	3	7	14	1. Formación bruta de capital
2. Otros gastos de capital 2/	0	0	0	0	0	2	2	0	0	0	0	0	0	2. Otros gastos de capital 2/

1/ Incluye el pago de pensiones, donaciones, transferencias y otros gastos corrientes.

2/ Incluye donaciones y transferencias.

3/ Información actualizada al 31 de marzo de 2021.

Fuente: MEF

Elaboración: BCRP, Sucursal Arequipa. Departamento de Estudios Económicos.

ANEXO 11

MOQUEGUA: GASTOS NO FINANCIEROS DE LOS GOBIERNOS LOCALES 3/
(Millones de soles)

	2020										2021			
	MAR	ABR	MAY	JUN	JUL	AGO	SET	OCT	NOV	DIC	ENE	FEB	MAR	
GASTOS NO FINANCIEROS	22	10	11	13	20	22	27	35	33	93	8	20	48	GASTOS NO FINANCIEROS
A. GASTOS CORRIENTES	11	8	8	9	11	11	12	15	13	39	5	11	26	A. GASTOS CORRIENTES
1. Remuneraciones	3	2	3	3	4	3	3	3	3	5	3	3	3	1. Remuneraciones
2. Bienes y servicios	8	5	5	6	7	7	9	11	9	33	2	7	22	2. Bienes y servicios
3. Transferencias 1/	0	1	0	0	0	1	0	1	1	1	0	0	1	3. Transferencias 1/
B. GASTOS DE CAPITAL	11	3	3	5	9	10	15	20	20	54	3	10	22	B. GASTOS DE CAPITAL
1. Formación bruta de capital	11	3	3	5	9	10	15	20	20	54	3	10	22	1. Formación bruta de capital
2. Otros gastos de capital 2/	0	0	0	0	0	0	0	0	0	0	0	0	0	2. Otros gastos de capital 2/

1/ Incluye el pago de pensiones, donaciones, transferencias y otros gastos corrientes.

2/ Incluye donaciones y transferencias.

3/ Información actualizada al 31 de marzo de 2021.

Fuente: MEF

Elaboración: BCRP, Sucursal Arequipa. Departamento de Estudios Económicos.

ANEXO 12

MOQUEGUA: CRÉDITOS
(Saldo en millones de soles)

ENTIDADES FINANCIERAS	2020										2021			
	MAR	ABR	MAY	JUN	JUL	AGO	SEP	OCT	NOV	DIC	ENE	FEB	MAR	
I. BANCO DE LA NACIÓN	42	41	40	40	39	37	37	36	37	36	36	36	35	I. BANCO DE LA NACIÓN
II. AGROBANCO	0	0	0	0	0	0	0	0	0	0	0	0	0	II. AGROBANCO
III. BANCA MÚLTIPLE	1 064	1 051	1 075	1 092	1 097	1 108	1 125	1 132	1 134	1 139	1 131	1 134	1 150	III. BANCA MÚLTIPLE
IV. INST.NO BANCARIAS	458	451	446	447	456	460	467	476	486	493	491	489	492	IV. INST.NO BANCARIAS
Empresas Financieras	89	87	85	86	87	87	87	89	89	89	88	87	87	Empresas Financieras
Cajas Municipales	369	364	361	361	369	372	380	388	397	404	402	402	405	Cajas Municipales
TOTAL	1 564	1 543	1 562	1 580	1 592	1 605	1 628	1 645	1 657	1 668	1 658	1 659	1 677	TOTAL
Moneda Nacional	1 188	1 174	1 188	1 190	1 210	1 222	1 241	1 256	1 269	1 277	1 270	1 268	1 274	Moneda Nacional
Moneda Extranjera	376	369	374	389	382	383	388	389	388	392	388	391	403	Moneda Extranjera

Fuente: SBS y AFP.

Elaboración: BCRP, Sucursal Arequipa. Departamento de Estudios Económicos.

ANEXO 13

MOQUEGUA: DEPÓSITOS
(Saldo en millones de soles)

ENTIDADES FINANCIERAS	2020										2021			
	MAR	ABR	MAY	JUN	JUL	AGO	SEP	OCT	NOV	DIC	ENE	FEB	MAR	
I. BANCO DE LA NACIÓN	215	220	222	227	234	235	238	238	237	248	245	241	237	I. BANCO DE LA NACIÓN
II. BANCA MÚLTIPLE	869	933	1 062	1 206	1 019	1 020	1 127	1 097	1 049	1 058	1 133	1 161	1 293	II. BANCA MÚLTIPLE
III. INSTIT. NO BANCARIAS	231	225	230	237	242	244	246	250	257	259	246	243	245	III. INSTIT. NO BANCARIAS
Empresas Financieras	20	20	20	21	21	21	22	22	23	24	24	24	24	Empresas Financieras
Cajas Municipales	211	206	210	215	221	223	224	228	234	235	222	219	220	Cajas Municipales
TOTAL	1 314	1 378	1 514	1 670	1 495	1 499	1 611	1 585	1 544	1 565	1 624	1 646	1 775	TOTAL
Moneda Nacional	1 037	1 046	1 139	1 187	1 212	1 209	1 202	1 241	1 211	1 258	1 297	1 305	1 276	Moneda Nacional
Moneda Extranjera	277	332	374	483	283	290	409	345	333	307	327	341	498	Moneda Extranjera

Fuente: SBS y AFP.

Elaboración: BCRP, Sucursal Arequipa. Departamento de Estudios Económicos.