

**BANCO CENTRAL DE RESERVA DEL PERÚ**

**SUCURSAL AREQUIPA**



**MOQUEGUA: Síntesis de Actividad Económica**

**Febrero 2021<sup>1</sup>**

**Departamento de Estudios Económicos**

---

<sup>1</sup> En el presente informe participaron: Lizzie Jugo, Nilda Cabrera y Angel Frisancho.



## ÍNDICE

	<i>Página</i>
<b>RESUMEN EJECUTIVO .....</b>	<b>3</b>
<b>I. ACTIVIDAD PRODUCTIVA.....</b>	<b>5</b>
1. Actividad primaria .....	5
1.1 Sector agropecuario.....	5
1.2 Sector pesca .....	5
1.3 Sector minería .....	7
2. Otros indicadores sectoriales .....	8
2.1 Sector manufactura .....	8
<b>II. CRÉDITO Y DEPÓSITOS.....</b>	<b>9</b>
1. Créditos .....	9
2. Depósitos.....	11
<b>III. EJECUCION DEL PRESUPUESTO DE GASTOS DEL GOBIERNO GENERAL.....</b>	<b>12</b>
1. Ejecución del gasto corriente no financiero.....	12
<b>IV. ANEXOS .....</b>	<b>15</b>

## RESUMEN EJECUTIVO

---

### Principales hechos de importancia

- En el mes de febrero, los sectores primarios reportaron resultados mixtos, el **sector agropecuario** presentó una caída de 26,7 por ciento y la **actividad minera** registró una contracción de 6,1 por ciento, en términos interanuales. En contraste, **pesca** tuvo una expansión de 254,1 por ciento.
- En cuanto a otros **indicadores de actividad económica**, creció la **inversión pública** (27,3 por ciento), **manufactura** (0,5 por ciento), los saldos de **créditos** (4,9 por ciento) y **depósitos** (24,3 por ciento) reportaron tasas de variación positivas.

### Actividad primaria

- El **sector agropecuario** cayó 26,7 por ciento en términos interanuales, sustentado en la contracción de la actividad agrícola (-29,1 por ciento) dado el decremento de los productos destinados al mercado externo y agroindustria (-82,7 por ciento), esta caída fue parcialmente compensada por el incremento de las áreas cosechadas de cultivos dirigidos al mercado interno (0,1 por ciento). De igual forma, el subsector pecuario se contrajo 11,1 por ciento. Entre enero y febrero, la actividad agropecuaria experimentó un decrecimiento de 14,7 por ciento, debido a la reducción de la actividad agrícola y del rubro pecuario de 16,2 y 6,8 por ciento, respectivamente.
- En febrero, **la actividad pesquera** creció 254,1 por ciento en el periodo interanual, debido a la mayor extracción de especies destinadas al consumo humano directo (170,9 por ciento), relacionada a la línea de fresco (136,2 por ciento), como bonito, caballa, tiburón azul y pulpo, entre otras especies; congelado (73,4 por ciento), como bonito y perico, entre otros; y enlatado que se incrementó en más de mil por ciento. Asimismo, se registró captura de anchoveta, ante el inicio de la primera temporada de pesca en el sur del país, que contribuyó al resultado positivo del sector.
- Al cierre de febrero, la **actividad minera** se contrajo 6,1 por ciento en el periodo interanual, ante menores niveles de producción de cobre (-10,9 por ciento), oro (-29,0 por ciento) y plata (-18,9 por ciento), reportado por Southern Perú Copper Corporation (SPCC). Sin embargo, la producción de molibdeno registró un incremento de 17,9 por ciento debido a la mayor recuperación del mineral en el proceso de flotación, reportado por SPCC. A nivel de regiones, Moquegua ocupó el cuarto lugar en la producción de molibdeno, al aportar el 13,1 por ciento de la producción nacional; en tanto que, se mantiene en el séptimo lugar en la producción cuprífera, al contribuir con el 7,3 por ciento del total producido.

### Otros indicadores de actividad económica

- En febrero, el **sector manufacturero** registró una ligera expansión de 0,5 por ciento, ante la mayor producción de cátodos de cobre (8,3 por ciento), conservas y congelado de pescado (12,8 por ciento), plata refinada (5,6 por ciento) y por la fabricación de harina y aceite de pescado debido al inicio de la primera temporada de pesca en el sur del país. No obstante, decreció la producción de cobre blíster (-7,4 por ciento) y oro refinado (-5,1 por ciento), que atenuaron parcialmente el resultado final del sector.
- En febrero, los **créditos** registraron un saldo de S/ 1 659 millones, lo que representó un incremento de 4,9 por ciento respecto a similar período del año anterior. De la misma manera, los **depósitos** en la región alcanzaron los S/ 1 646 millones, lo que significó un incremento del 24,3 por ciento frente al comparativo interanual.

- La **inversión pública (formación bruta de capital)**, en febrero, sumó S/ 35 millones, lo que representó una expansión real de 27,3 por ciento interanual; debido principalmente al mayor dinamismo del Gobierno nacional (78,5 por ciento) y, en menor medida, de los Gobiernos locales (3,2 por ciento), resultado que fue atenuado por el menor gasto del Gobierno regional (-13,0 por ciento).

**CUADRO N° 1**  
**OTROS INDICADORES DE ACTIVIDAD ECONOMICA**  
(Variación % respecto a similar mes del año anterior)

	Set.20	Oct.20	Nov.20	Dic.20	Ene.21	Feb.21
Producción industrial 1/	↓ -10,7	↑ 46,9	↑ 11,5	↓ -0,3	↑ 10,8	↑ 0,5
Crédito total 2/	↑ 5,4	↑ 6,1	↑ 5,8	↑ 6,5	↑ 5,9	↑ 4,9
Depósitos2/	↑ 35,2	↑ 33,1	↑ 25,3	↑ 22,2	↑ 22,4	↑ 24,3
Inversión Pública 1/	↓ -1,9	↓ -3,8	↑ 24,3	↑ 11,7	↓ -33,3	↑ 27,3

1/ En términos reales

2/ En términos nominales

Fuente: BCRP – Sucursal Arequipa, SBS, SUNAT, MTPE y MEF.

## I. ACTIVIDAD PRODUCTIVA

### 1. Actividad primaria

#### 1.1 Sector agropecuario

- El **sector agropecuario** cayó 26,7 por ciento en términos interanuales, sustentado en la contracción de la actividad agrícola (-29,1 por ciento) dado el decremento de los productos destinados al mercado externo y agroindustria (-82,7 por ciento), esta caída fue parcialmente compensada por el incremento de las áreas cosechadas de cultivos dirigidos al mercado interno (0,1 por ciento). De igual forma, el subsector pecuario se contrajo 11,1 por ciento. Entre enero y febrero, la actividad agropecuaria experimentó un decrecimiento de 14,7 por ciento, debido a la reducción de la actividad agrícola y del rubro pecuario de 16,2 y 6,8 por ciento, respectivamente.

**CUADRO N° 2**  
**MOQUEGUA: SECTOR AGROPECUARIO 1/**  
(Miles de toneladas)

Subsectores	Estructura Porcentual 2019 2/	Febrero				Enero - Febrero			
		2020	2021	Var.%	Contribución al crecimiento 3/	2020	2021	Var.%	Contribución al crecimiento 3/
<b>SECTOR AGRICOLA</b>	<b>79,2</b>			<b>-29,1</b>	<b>-25,2</b>			<b>-16,2</b>	<b>-13,5</b>
Orientada al mercado externo y agroindustria 2/	22,4			-82,7	-29,1			-80,4	-20,2
Olivo	0,3	0,0	0,0	-	-	0,0	0,0	-	-
Orégano	9,9	0,0	0,0	-100,0	-0,1	0,1	0,0	-100,0	-1,2
Palta	5,0	0,3	0,3	-1,7	0,0	0,4	0,4	-7,8	-0,1
Vid	7,1	3,1	0,3	-89,0	-25,0	3,2	0,4	-87,3	-15,5
Orientada al mercado interno 2/	56,8			0,1	0,1			5,3	4,0
Alfalfa	46,9	64,9	64,5	-0,7	-0,3	120,7	128,3	6,2	3,4
Cebolla	0,7	0,1	0,2	71,3	0,3	0,3	0,2	-15,5	-0,1
Chirimoya	0,2	0,0	0,0	-	-	0,0	0,0	-	-
Damasco	0,5	0,0	0,0	-	-	0,0	0,0	-	-
Frijol grano seco	0,1	0,0	0,0	-	-	0,0	0,0	-	-
Frijol vainita	0,2	0,0	0,0	-	-	0,0	0,0	-	-
Haba grano seco	0,2	0,0	0,0	-	-	0,0	0,0	-	-
Lima	0,3	0,0	0,0	-	-	0,0	0,0	-	-
Maíz amiláceo	0,8	0,0	0,0	-100,0	-0,1	0,0	0,0	-86,3	-0,1
Maíz Choclo	0,3	0,1	0,1	-11,6	-0,1	0,3	0,2	-18,3	-0,1
Manzana	0,3	0,1	0,1	-20,6	-0,1	0,2	0,2	-13,3	-0,1
Papa	2,5	1,0	1,4	39,4	1,1	1,5	2,0	31,7	0,9
Tuna	1,0	0,3	0,3	-25,0	-0,3	0,6	0,4	-31,6	-0,4
<b>SECTOR PECUARIO</b>	<b>20,8</b>			<b>-11,1</b>	<b>-1,5</b>			<b>-6,8</b>	<b>-1,1</b>
Carne de ave	0,5	0,0	0,0	-2,4	0,0	0,0	0,0	-2,1	0,0
Carne de alpaca	0,3	0,0	0,0	3,4	0,0	0,0	0,0	-8,1	0,0
Carne de ovino	0,2	0,0	0,0	0,5	0,0	0,0	0,0	-1,2	0,0
Carne de porcino	2,6	0,1	0,1	-13,5	-0,3	0,2	0,2	-11,1	-0,3
Carne de vacuno	3,6	0,1	0,0	-34,5	-0,6	0,1	0,1	-23,2	-0,5
Fibra Alpaca	1,2	0,0	0,0	82,0	0,0	0,0	0,0	-15,1	0,0
Huevos	0,5	0,0	0,0	-3,1	0,0	0,1	0,1	-3,2	0,0
Leche	11,5	1,5	1,4	-6,4	-0,5	3,0	2,9	-2,0	-0,2
<b>SECTOR AGROPECUARIO</b>	<b>100,0</b>			<b>-26,7</b>	<b>-26,7</b>			<b>-14,7</b>	<b>-14,7</b>

1/ Cifras preliminares.

2/ A precios de 2007.

3/ En base a la estructura de similar periodo de 2019.

Fuente: Ministerio de Agricultura y Riego y Gerencia Regional de Agricultura y Riego - Moquegua

Elaboración: BCRP - Sucursal Arequipa. Departamento de Estudios Económicos.

- El **subsector agrícola**, en febrero, experimentó una caída de 29,1 por ciento, debido a la menor producción orientada al mercado externo y la agroindustria, que registró una contracción de 82,7 por ciento, debido a la menor cosecha de vid (-89,0 por ciento), palta (-1,7 por ciento) y la nula producción de orégano. Respecto a la cosecha de productos orientados al mercado interno, se reportó un ligero crecimiento de 0,1 por ciento, fundamentalmente por el incremento en la cosecha de papa (39,4 por ciento) y cebolla (71,3 por ciento), entre otros.
- En el periodo acumulado hasta el mes de febrero, la actividad agrícola decreció 16,2 por ciento, resultado asociado a la menor producción de los cultivos dirigidos al mercado externo y agroindustria (-80,4 por ciento), principalmente por las menores áreas cosechadas de vid (-87,3 por ciento), palta (-7,8 por ciento) y la nula producción de orégano. Por su parte, la cosecha de cultivos destinados al mercado interno creció

5,3 por ciento, básicamente por la mayor producción de alfalfa (6,2 por ciento) y, en menor magnitud, de papa (31,7 por ciento).

- En febrero, el **subsector pecuario** mostró una variación negativa de 11,1 por ciento, sustentado esencialmente en el decremento de la producción de carne vacuna (-34,5 por ciento), leche (-6,4 por ciento) y de carne de porcino (-13,5 por ciento), entre los más resaltantes; resultado explicado por la menor disponibilidad de unidades para la saca y el ordeño. En el primer bimestre de 2021, la actividad pecuaria cayó 6,8 por ciento, dados los menores volúmenes de producción de carne vacuna (-23,2 por ciento), carne porcina (-11,1 por ciento), leche (-2,0 por ciento) y carne de alpaca (-8,1 por ciento) debido a la menor disponibilidad de unidades para la saca, el ordeño y la esquila en las zonas altoandinas.

## 1.2 Sector pesca

- En febrero, **la actividad pesquera** creció 254,1 por ciento en el periodo interanual, debido a la mayor extracción de especies destinadas al consumo humano directo (170,9 por ciento), relacionada a la línea de fresco (136,2 por ciento), como bonito, caballa, tiburón azul y pulpo, entre otras especies; congelado (73,4 por ciento), como bonito y perico, entre otros; y enlatado que se incrementó en más de mil por ciento. Asimismo, se registró captura de anchoveta, ante el inicio de la primera temporada de pesca en el sur del país, que contribuyó al resultado positivo del sector.
- En el primer bimestre del 2021, el sector pesca se expandió 211,7 por ciento, ante el mayor desembarque de especies marinas para el consumo humano directo (177,5 por ciento), por el incremento en la captura de especies para fresco (139,0 por ciento), tales como bonito, perico y choros, entre otros; enlatado (484,9 por ciento) y congelado (173,2 por ciento), como bonito y perico, principalmente. Por otra parte, el inicio de la primera temporada de pesca en el sur del país permitió la captura de anchoveta destinada al consumo humano indirecto o industrial.

CUADRO N° 3  
SECTOR PESCA 1/

	Febrero			Enero - Febrero		
	2020	2021	Var.%	2020	2021	Var.%
<b>Consumo Humano Directo</b>	<b>1 307</b>	<b>3 542</b>	<b>170,9</b>	<b>4 635</b>	<b>12 862</b>	<b>177,5</b>
Fresco	881	2 080	136,2	3 435	8 210	139,0
Congelado	401	695	73,4	758	2071	173,2
Enlatado	26	767	3/	441	2581	484,9
Curado	0	0	-100,0	1		-100,0
<b>Consumo Humano Indirecto</b>	<b>0</b>	<b>11 297</b>	<b>-</b>	<b>0</b>	<b>11 297</b>	<b>-</b>
<b>SECTOR PESCA 2/</b>			<b>254,1</b>			<b>211,7</b>

1/ Cifras preliminares.

2/ A precios de 2007.

3/ Variación mayor a 1 000 por ciento

Fuente: Ministerio de la Producción – PRODUCE y Gerencia regional de la Producción Moquegua.

Elaboración: BCRP - Sucursal Arequipa. Departamento de Estudios Económicos.

- En febrero, **el precio promedio internacional de la harina de pescado** registró US\$ 1 495 por tonelada, lo que significó una caída del 3,5 por ciento en el periodo interanual y un incremento de 0,9 por ciento en el periodo mensual

**GRÁFICO N° 1**  
**COTIZACIÓN INTERNACIONAL DE HARINA DE PESCADO**  
**(Hamburgo - US\$/TM)**

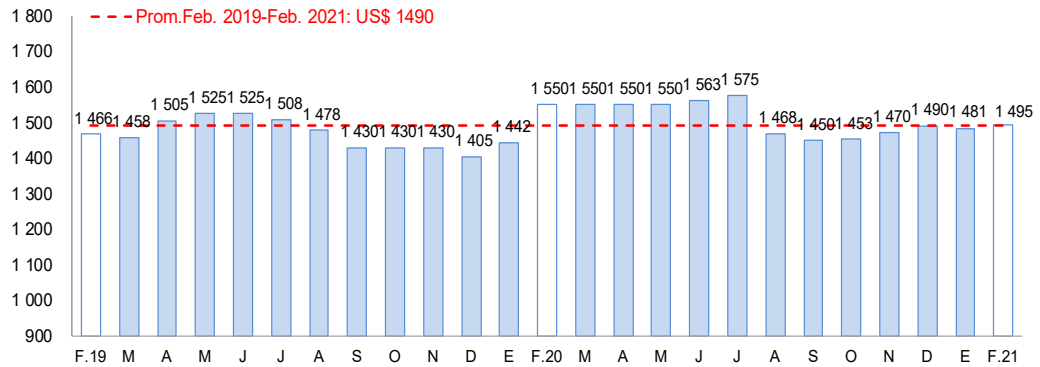

Fuente: Reuters y Bloomberg.

Elaboración: BCRP – Sucursal Arequipa. Departamento de Estudios Económicos

### 1.3 Sector minería

- En febrero, la **actividad minera** se contrajo 6,1 por ciento en el periodo interanual, ante los menores niveles de producción de cobre (-10,9 por ciento), oro (-29,0 por ciento) y plata (-18,9 por ciento), reportado por Southern Perú Copper Corporation (SPCC). Sin embargo, la producción de molibdeno registró un incremento de 17,9 por ciento debido a la mayor recuperación del mineral en el proceso de flotación, reportado por SPCC. A nivel de regiones, Moquegua ocupó el cuarto lugar en la producción de molibdeno, al aportar el 13,1 por ciento de la producción; en tanto que, se mantiene en el séptimo lugar en la producción cuprífera, al contribuir con el 7,3 por ciento del total producido.
- En el primer bimestre del año, la producción minera decreció 2,2 por ciento con respecto al mismo periodo del año previo, debido a la menor producción de cobre (-6,4 por ciento), oro (-18,1 por ciento) y plata (-2,8 por ciento). En contraste, se obtuvo mayores niveles de producción de molibdeno (14,9 por ciento), que contrarrestó parcialmente el resultado final del sector. A nivel regional, Moquegua se encuentra en la séptima posición en la producción de cobre a nivel nacional representando el 7,5 por ciento. En cuanto a la producción de Molibdeno, ocupó el cuarto lugar aportando el 13,8 por ciento del total.

**CUADRO N° 4**  
**SECTOR MINERÍA 1/**  
Unidades recuperables

(Variación % real respecto a similar periodo del año anterior)

Mineral	Estructura Porcentual 2019 2/	Febrero			Enero - Febrero				
		2020	2021	Var.%	Contribución al crecimiento 3/	2020	2021	Var.%	Contribución al crecimiento 3/
Cobre (TMF)	78,6	12 783	11 390	-10,9	-8,7	25 556	23 925	-6,4	-5,0
Oro (KGF)	0,8	12	9	-29,0	-0,1	25	20	-18,1	-0,1
Plata (KGF)	2,6	6 049	4 908	-18,9	-0,5	11 679	11 350	-2,8	-0,1
Molibdeno (TMF)	18,0	263	311	17,9	3,1	600	689	14,9	2,9
<b>SECTOR MINERÍA 2/</b>	<b>100,0</b>			<b>-6,1</b>	<b>-6,1</b>			<b>-2,2</b>	<b>-2,2</b>

1/ Cifras preliminares.

2/ A precios de 2007.

3/ En base a la estructura de similar periodo de 2020.

Fuente: Ministerio de Energía y Minas.

Elaboración: BCRP - Sucursal Arequipa. Departamento de Estudios Económicos.

- La inversión minera regional al primer bimestre del año sumó US\$ 162,1 millones, lo que significó un incremento de 4,5 por ciento con respecto a similar periodo de 2020 y el liderazgo de las inversiones mineras en el país al representar el 29,1 por ciento del total. Este resultado se sustentó en el avance del proyecto “Quellaveco” ejecutada por la empresa minera Anglo American Quellaveco (5,0 por ciento). Los rubros con mayor inversión fueron infraestructura (28,1 por ciento) y otros (57,3 por ciento).

**GRÁFICO N° 2**  
**VARIACION DE LA PRODUCCIÓN MINERA**  
(Variación % real respecto a similar mes del año anterior)

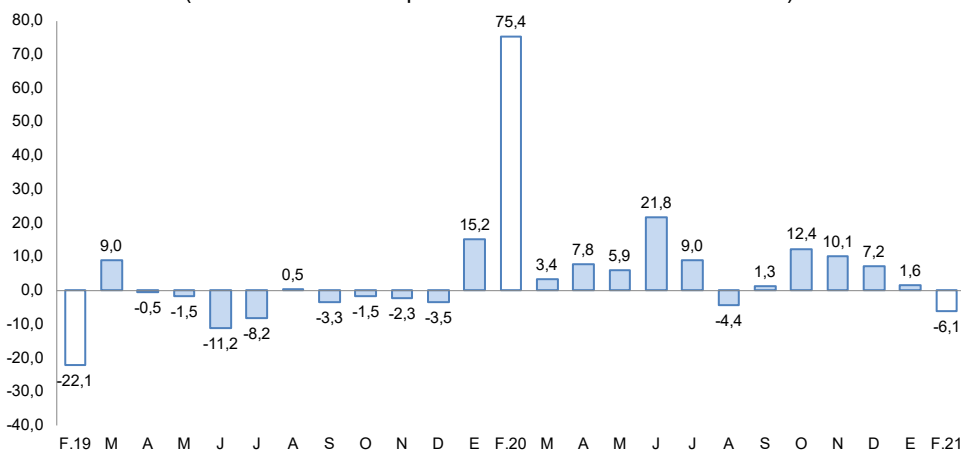

Fuente: Ministerio de Energía y Minas.  
Elaboración: BCRP, Sucursal Arequipa, Departamento de Estudios Económicos.

- La **cotización internacional de los principales metales**, en enero, reportaron en su gran mayoría resultados positivos en el periodo intermensual. El precio promedio del cobre (US\$/TM 8 460) subió 6,3 por ciento, impulsado por la mayor demanda China por el metal rojo y por los estímulos fiscales en Estados Unidos y Europa. Por su parte, los precios promedio de la plata (US\$/oz.tr. 27), plomo (¢US\$/lb. 94) y zinc (¢US\$/lb. 124) se incrementaron en 5,4 por ciento, 3,3 por ciento y 1,3 por ciento, respectivamente. En contraste, se registró una disminución en el precio promedio del oro (US\$/oz.tr. 1 808) de 3,2 por ciento principalmente por el fortalecimiento del dólar.

## 2. Otros indicadores sectoriales

### 2.1 Sector manufactura

- En febrero, el **sector manufacturero** registró una ligera expansión de 0,5 por ciento, ante la mayor producción de cátodos de cobre (8,3 por ciento), conservas y congelado de pescado (12,8 por ciento), plata refinada (5,6 por ciento) y por la fabricación de harina y aceite de pescado debido al inicio de la primera temporada de pesca en el sur del país. No obstante, decreció la producción de cobre blíster (-7,4 por ciento) y oro refinado (-5,1 por ciento), que atenuaron parcialmente el resultado final del sector.

**CUADRO N° 5**  
**SECTOR MANUFACTURA 1/ 2/**  
(Variación % real respecto a similar periodo del año anterior)

Ramas de actividad	Estructura porcentual 2019	Febrero		Enero - Febrero	
		Var.%	Contribución 3/	Var.%	Contribución 3/
<b>MANUFACTURA PRIMARIA</b>					
Conservas y congelado pescado	1,0	12,8	0,1	30,7	0,2
Harina y aceite de pescado	0,3	n.d	n.d	n.d	n.d
Cobre blíster	51,7	-7,4	-4,0	1,2	0,6
Cátodos de cobre	45,2	8,3	3,6	9,2	4,2
Oro refinado	0,3	-5,1	0,0	-11,9	0,0
Plata refinada	1,5	5,6	0,1	12,8	0,2
<b>SECTOR MANUFACTURA</b>	<b>100,0</b>	<b>0,5</b>	<b>0,5</b>	<b>5,6</b>	<b>5,6</b>

1/ Cifras preliminares.

2/ A precios de 1994.

3/ En base a la estructura de similar periodo de 2020.

Fuente: Ministerios de la Producción y de Energía y Minas

Elaboración: BCRP, Sucursal Arequipa. Departamento de Estudios Económicos.



- Entre enero y febrero, el sector registró una expansión de 5,6 por ciento, ante la mayor producción de cátodos de cobre (9,2 por ciento), cobre blíster (1,2 por ciento), conservas y congelado de pescado (30,7 por ciento) y plata refinada (12,8 por ciento). En contraste, decreció la fabricación de oro refinado (-11,9 por ciento), que contrarrestó parcialmente el resultado final del sector.

**GRÁFICO N° 3**  
**VARIACIÓN DE LA MANUFACTURA PRIMARIA**  
(Variación % real respecto a similar mes del año anterior)

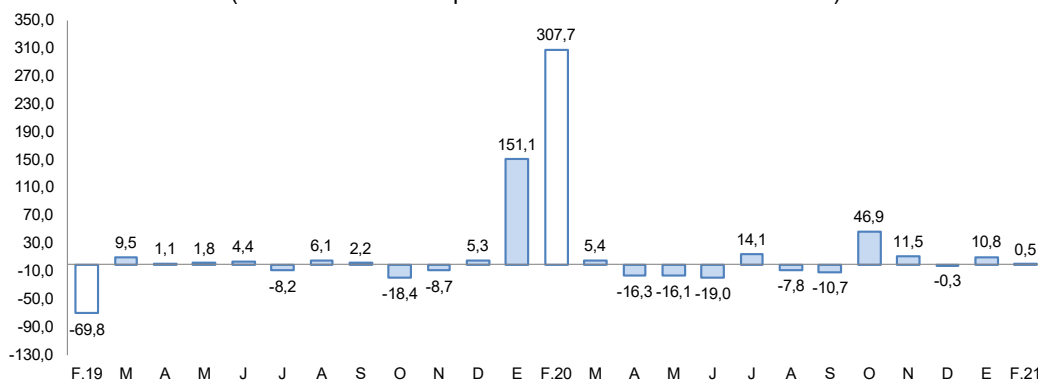

Fuente: Ministerios de la Producción y de Energía y Minas.  
Elaboración: BCRP, Sucursal Arequipa, Departamento de Estudios Económicos

## II. CRÉDITO Y DEPÓSITOS

### 1. Créditos

- Al cierre de febrero, **los créditos**, registraron un saldo de S/ 1 659 millones, lo que representó un incremento de 4,9 por ciento respecto a similar período del año anterior. Según su estructura por instituciones, la Banca Múltiple agrupó el 68,4 por ciento del total de operaciones y presentó un crecimiento del 5,7 por ciento respecto al año anterior. Por su parte, las Instituciones no Bancarias emitieron el 29,5 por ciento de los créditos, acumulando un crecimiento del 4,9 por ciento gracias a las mayores colocaciones de las Cajas Municipales (6,7 por ciento). Finalmente, el Banco de la Nación tuvo una participación del 2,1 por ciento, aunque reportó un resultado negativo respecto al periodo interanual (-17,0 por ciento).

**CUADRO N° 6**  
**CREDITO DIRECTO**  
(Saldos en millones de soles)

	Estructura % Feb-21	Febrero		Var.% Nominal Feb-21 / Feb-20
		2020	2021	
<b>Banco de la Nación 1/</b>	<b>2,1</b>	<b>43</b>	<b>36</b>	<b>-17,0</b>
<b>Agrobanco 2/</b>	<b>0,0</b>	<b>0</b>	<b>0</b>	<b>-</b>
<b>Banca múltiple</b>	<b>68,4</b>	<b>1 073</b>	<b>1 134</b>	<b>5,7</b>
<b>Instituciones no bancarias</b>	<b>29,5</b>	<b>466</b>	<b>489</b>	<b>4,9</b>
Financieras	5,3	90	87	-2,7
Cajas Municipales	24,2	377	402	6,7
Cajas Rurales	0,0	0	0	-
Edpymes	0,0	0	0	-
Arrendamiento Financiero	0,0	0	0	-
<b>TOTAL</b>	<b>100,0</b>	<b>1 582</b>	<b>1 659</b>	<b>4,9</b>
<b>Empresas</b>	70,7	1 050	1 172	11,6
<b>Personas</b>	29,3	532	487	-8,5
Consumo	20,4	377	338	-10,3
Hipotecario	9,0	155	149	-4,3
MN	76,4	1 205	1 268	5,2
ME	23,6	377	391	3,7
ME (Millo.US\$)		109	107	-2,0

1/ Considera sólo los créditos de consumo e hipotecario.

2/ No considera los créditos a las demás empresas del sistema financiero.

Fuente: SBS y AFP.

Elaboración: BCRP, Sucursal Arequipa. Departamento de Estudios Económicos.

- Según el **tipo de moneda**, las operaciones realizadas en moneda local representaron el 76,4 por ciento del total de operaciones, mostrando un crecimiento de 5,2 por ciento frente al período comparativo interanual; en tanto que, las operaciones realizadas en moneda extranjera tuvieron un crecimiento de 3,7 por ciento en contraste a febrero del 2020; por lo cual el **coeficiente de dolarización** se ubicó en 23,6 por ciento, reportando una disminución de 0,3 puntos porcentuales respecto al año anterior.
- Con respecto al **tipo de crédito**, los créditos otorgados al sector empresarial representaron el 70,7 por ciento del total, con un alza 11,6 por ciento; mientras que, las colocaciones orientadas a las personas acumularon el 29,3 por ciento del total, con una caída del 8,5 por ciento, explicada por las menores colocaciones en créditos de consumo (-10,3 por ciento) e hipotecarios (-4,3 por ciento).

**GRAFICO N° 4**  
**VARIACIÓN DE LOS CRÉDITOS**  
(Variación % respecto a similar mes del año anterior)

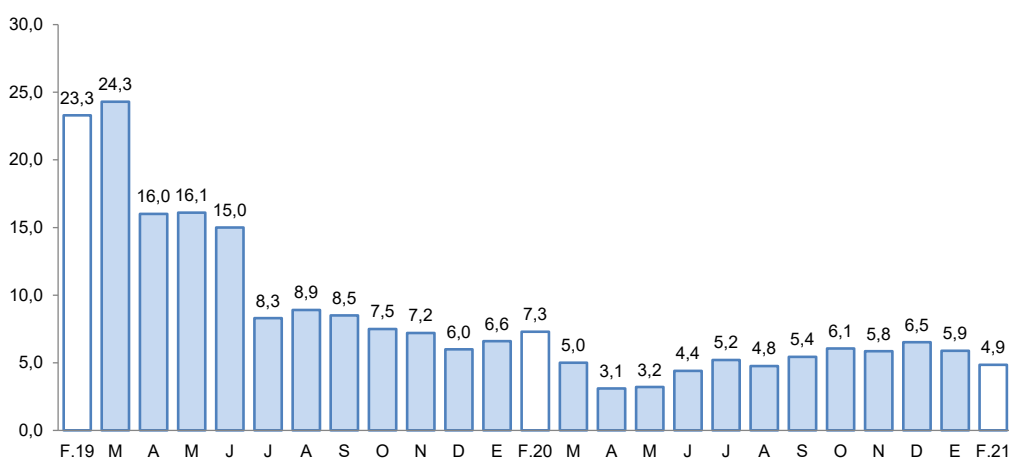

Fuente: Superintendencia de Banca, Seguros y AFP.  
Elaboración: BCRP, Sucursal Arequipa, Departamento de Estudios Económicos.

- La **tasa de morosidad** en el mes de enero fue de 3,2 por ciento, ubicándose 0,5 puntos porcentuales por sobre el nivel reportado en 2020. Las mayores tasas de morosidad las encontramos en las Empresas Financieras (7,7 por ciento) y las Cajas Municipales (3,7 por ciento). Por el contrario, la Banca Múltiple y el Banco de la Nación reportaron tasas del 2,7 y 2,5 por ciento, respectivamente.

**GRAFICO N° 5**  
**TASA DE MOROSIDAD 1/2/**  
(Porcentaje)

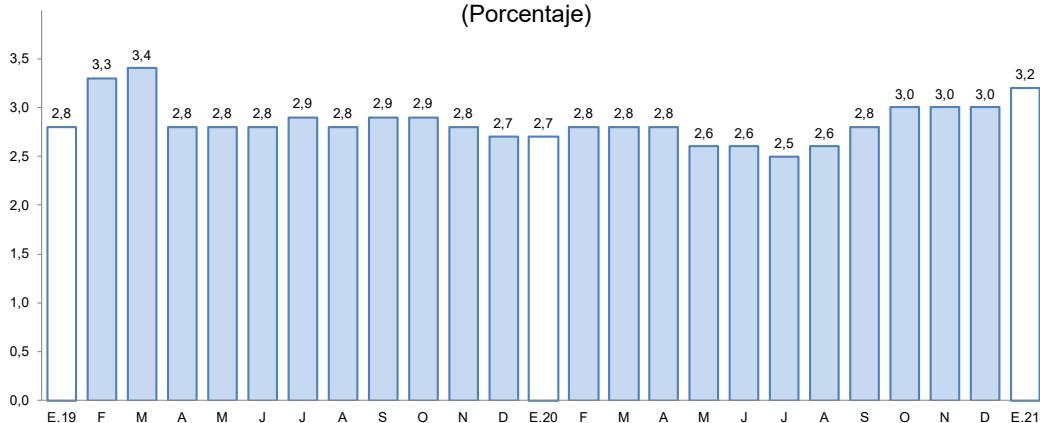

1/ Preliminar.

2/ Morosidad = (créditos vencidos + créditos en cobranza judicial) / colocaciones brutas.

Elaboración: BCRP, Sucursal Arequipa, Departamento de Estudios Económicos.



## 2. Depósitos

- En el mes de febrero, los **depósitos** en la región alcanzaron los S/ 1 646 millones, lo que significó un incremento del 24,3 por ciento frente al comparativo interanual. Según el tipo de instituciones, la Banca Múltiple agrupó el 70,6 por ciento del total de operaciones y tuvo un alza de 32,1 por ciento. Por su parte, las Instituciones no bancarias acumularon el 14,8 por ciento de las operaciones y reportaron un incremento del 2,7 por ciento gracias al mayor dinamismo de las Financieras (18,3 por ciento) y Cajas Municipales (1,2 por ciento). Finalmente, el Banco de la Nación presentó una participación del 14,7 por ciento e incrementó sus operaciones en 15,7 por ciento respecto a febrero del 2020.

**CUADRO N° 7**  
**DEPÓSITOS**  
(Saldos en millones de soles)

	Estructura % Feb-21	Febrero		Var.% Nominal
		2020	2021	Feb-21 / Feb-20
<b>Banco de la Nación</b>	<b>14,7</b>	<b>208</b>	<b>241</b>	<b>15,7</b>
<b>Banca Múltiple</b>	<b>70,6</b>	<b>879</b>	<b>1 161</b>	<b>32,1</b>
<b>Instituciones No Bancarias</b>	<b>14,8</b>	<b>237</b>	<b>243</b>	<b>2,7</b>
Financieras	1,5	20	24	18,3
Cajas Municipales	13,3	217	219	1,2
Cajas Rurales	0,0	0	0	-
<b>TOTAL</b>	<b>100,0</b>	<b>1 324</b>	<b>1 646</b>	<b>24,3</b>
Vista	26,6	365	438	20,0
Ahorro	53,0	615	872	41,8
A plazo	20,4	344	335	-2,5
MN	79,3	986	1 305	32,4
ME	20,7	338	341	0,7
ME (Mill. US\$)		98	93	-4,8

Fuente: SBS y AFP

Elaboración: BCRP, Sucursal Arequipa. Departamento de Estudios Económicos.

- De acuerdo con el **tipo de moneda**, el 79,3 por ciento del total de depósitos fueron realizados en moneda nacional, con una expansión de 32,4 por ciento en las operaciones frente al mismo período del año previo; en tanto que, los depósitos en moneda extranjera mostraron un crecimiento de 0,7 por ciento. Así, el **coeficiente de dolarización** se ubicó en 20,7 por ciento, 4,8 puntos porcentuales menos que lo reportado en febrero del 2020.

**GRÁFICO N° 6**  
**VARIACIÓN DE LOS DEPÓSITOS**  
(Variación % respecto a similar mes del año anterior)

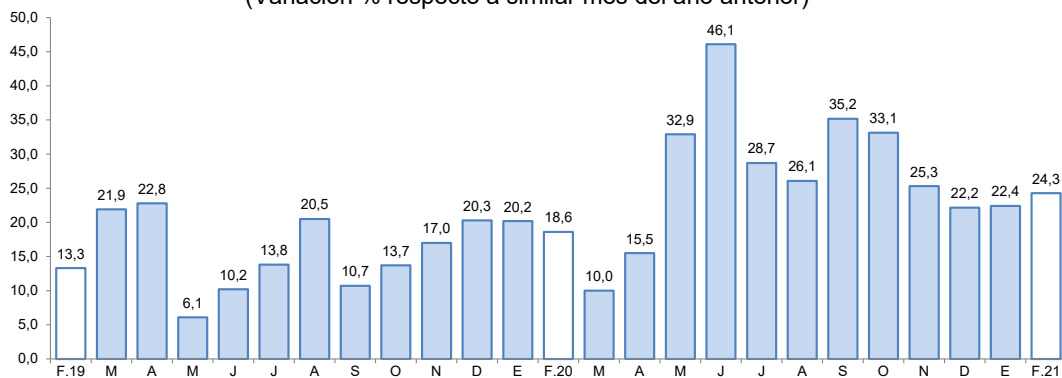

Fuente: Superintendencia de Banca, Seguros y AFP.

Elaboración: BCRP, Sucursal Arequipa, Departamento de Estudios Económicos.

- Según la **modalidad de captación**, los depósitos de ahorro agruparon el 53,0 por ciento del total de operaciones, asimismo reportaron un incremento del 41,8 por ciento respecto al periodo comparativo interanual. Por otra parte, los depósitos a la vista representaron un 26,6 por ciento del total y acumularon un crecimiento del 20,0 por ciento. Finalmente, los depósitos a plazo tuvieron una participación del 20,4 por ciento, aunque obtuvieron un resultado negativo (-2,5 por ciento).
- El **ratio colocaciones/depósitos**, en febrero, fue de 1,01, cifra menor al valor registrado en el mismo mes del año anterior (1,19).

### III. EJECUCION DEL PRESUPUESTO DE GASTOS DEL GOBIERNO GENERAL

#### 1. Ejecución del gasto corriente no financiero

- En febrero, **los gastos corrientes** (S/ 62 millones) registraron un alza de 9,9 por ciento interanual, en términos reales, explicado por los mayores desembolsos del Gobierno regional (18,7 por ciento) y de los Gobiernos locales (14,7 por ciento), resultado atenuado por la menor ejecución del Gobierno nacional (-0,1 por ciento).

**CUADRO N° 8**  
**MOQUEGUA: EJECUCIÓN DEL GASTO CORRIENTE NO FINANCIERO 1/2**  
(Millones de soles)

	Febrero			Enero - Febrero		
	2020	2021	Var.% real	2020	2021	Var.% real
<b>I. GASTOS CORRIENTES</b>	<b>55</b>	<b>62</b>	<b>9,9</b>	<b>100</b>	<b>110</b>	<b>7,1</b>
<b>Gobierno nacional</b>	<b>24</b>	<b>24</b>	<b>-0,1</b>	<b>40</b>	<b>41</b>	<b>-0,6</b>
<b>Gobierno regional</b>	<b>22</b>	<b>27</b>	<b>18,7</b>	<b>45</b>	<b>53</b>	<b>14,1</b>
<b>Gobiernos locales</b>	<b>9</b>	<b>11</b>	<b>14,7</b>	<b>15</b>	<b>16</b>	<b>7,1</b>
<b>Remuneraciones</b>	<b>29</b>	<b>30</b>	<b>1,7</b>	<b>61</b>	<b>62</b>	<b>-0,4</b>
Gobierno nacional	8	9	1,3	18	18	0,0
Gobierno regional	18	18	2,2	37	38	0,0
Gobiernos locales	3	3	0,0	6	6	-4,4
<b>Bienes y Servicios</b>	<b>14</b>	<b>20</b>	<b>41,8</b>	<b>22</b>	<b>31</b>	<b>38,7</b>
Gobierno nacional	5	6	17,2	9	10	7,8
Gobierno regional	3	7	114,0	5	12	124,3
Gobiernos locales	6	7	21,1	8	9	15,8
<b>Transferencias 1/</b>	<b>12</b>	<b>11</b>	<b>-7,6</b>	<b>17</b>	<b>17</b>	<b>-6,0</b>
Gobierno nacional	11	10	-9,0	14	13	-6,5
Gobierno regional	1	1	-4,8	3	3	-6,5
Gobiernos locales	0	0	30,5	0	1	12,5
<b>II. FORMACIÓN BRUTA DE CAPITAL</b>	<b>27</b>	<b>35</b>	<b>27,3</b>	<b>46</b>	<b>48</b>	<b>1,9</b>
<b>Gobierno nacional</b>	<b>10</b>	<b>19</b>	<b>78,5</b>	<b>21</b>	<b>27</b>	<b>24,4</b>
<b>Gobierno regional</b>	<b>7</b>	<b>7</b>	<b>-13,0</b>	<b>13</b>	<b>9</b>	<b>-30,2</b>
<b>Gobiernos locales</b>	<b>9</b>	<b>10</b>	<b>3,2</b>	<b>12</b>	<b>12</b>	<b>-2,6</b>
<b>III OTROS GASTOS DE CAPITAL 2/</b>	<b>0</b>	<b>0</b>	<b>-</b>	<b>0</b>	<b>0</b>	<b>-</b>
<b>GASTO NO FINANCIERO TOTAL (I+II+III)</b>	<b>82</b>	<b>97</b>	<b>15,6</b>	<b>146</b>	<b>158</b>	<b>5,5</b>
<b>Gobierno nacional</b>	<b>34</b>	<b>43</b>	<b>23,4</b>	<b>61</b>	<b>68</b>	<b>7,9</b>
<b>Gobierno regional</b>	<b>30</b>	<b>33</b>	<b>10,7</b>	<b>58</b>	<b>62</b>	<b>4,2</b>
<b>Gobiernos locales</b>	<b>18</b>	<b>20</b>	<b>8,9</b>	<b>27</b>	<b>28</b>	<b>2,6</b>

1/ Información actualizada al 28 de febrero de 2021.

2/ Comprende el gasto en remuneraciones, bienes y servicios y pensiones.

Fuente: MEF

Elaboración: BCRP, Sucursal Arequipa. Departamento de Estudios Económicos.

- En febrero, **la inversión pública (formación bruta de capital)** sumó S/ 35 millones, lo que representó una expansión real de 27,3 por ciento, frente al periodo comparativo;

debido principalmente a la mayor ejecución del Gobierno nacional (78,5 por ciento) y, en menor medida, de los Gobiernos locales (3,2 por ciento), resultado que fue atenuado por el menor dinamismo del Gobierno regional (-13,0 por ciento).

- De esta manera, el avance de la inversión pública al cierre de febrero, fue del 10,2 por ciento del **Presupuesto Institucional Modificado (PIM)**. El Gobierno nacional ejecutó 14,0 por ciento, el gobierno regional 8,5 por ciento y los Gobiernos locales 7,8 por ciento.

**GRAFICO N° 7**  
**MOQUEGUA: VARIACION DE LA INVERSION PÚBLICA**  
(Variación % real)

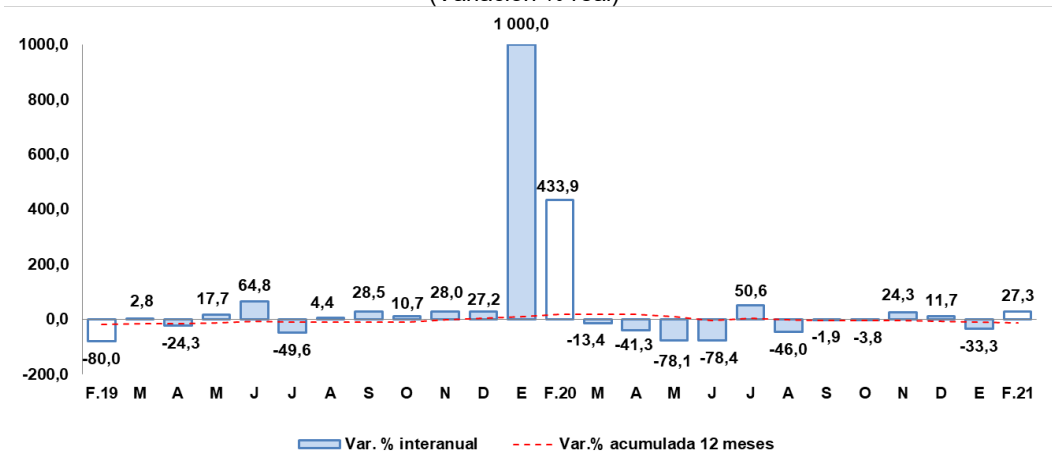

Fuente: MEF.

Elaboración: BCRP, Sucursal Arequipa, Departamento de Estudios Económicos.

- Los principales proyectos que se ejecutaron en los tres niveles de gobierno, en el mes de febrero, fueron:

Por el **Gobierno nacional**:

- Mejoramiento de la red vial departamental Moquegua - Arequipa; con un monto de inversión de S/ 12,9 millones.
- Creación de la infraestructura e implementación de la carrera profesional de Ingeniería de Minas de la Universidad Nacional de Moquegua, Sede Central, distrito de Moquegua, provincia de Mariscal Nieto; con S/ 1,3 millones.
- Creación de la infraestructura e implementación de la sede central administrativa de la Universidad Nacional de Moquegua, distrito de Moquegua, provincia de Mariscal Nieto; con una inversión de S/ 1,2 millones.
- Mejoramiento de los servicios de administración de justicia de los órganos jurisdiccionales en la provincia de Ilo, distrito judicial de Moquegua; con un monto de S/ 627,7 mil.
- Mejoramiento del servicio de formación superior de la Escuela Profesional de Ingeniería de Sistemas e Informática en la sede universitaria de Ilo de la Universidad Nacional de Moquegua, en Ciudad Jardín, distrito de Pacocha; por S/ 449,8 mil.

Por el **Gobierno regional**:

- Operación y mantenimiento – Pasto Grande; con un monto de S/ 920,1 mil.
- Ampliación de la frontera agrícola Lomas de Ilo - Moquegua; con S/ 842,8 mil.



- Creación del servicio de drenaje pluvial en la quebrada del cementerio, juntas vecinales Simón Bolívar y Fuerza Vecinal, en los distritos de Moquegua y Samegua, provincia de Mariscal Nieto; con una inversión de S/ 737,1 mil.
- Mejoramiento de los servicios educativos de los Programas de Intervención Temprana (PRITE) de las localidades de Moquegua e Ilo; por S/ 580,5 mil.
- Mejoramiento del servicio educativo de la I.E.I. N° 357 Comité N° 12 del distrito de Samegua, provincia de Mariscal Nieto; por un monto de S/ 477,7 mil.

Por los **Gobiernos locales**:

- Mejoramiento y ampliación del servicio de agua para riego, mediante sistema presurizado por goteo en el anexo San Juan San June, distrito de Torata - Mariscal Nieto; por S/ 906,4 mil.
- Instalación de las redes de agua potable, alcantarillado y conexiones domiciliarias del Programa Municipal de Vivienda Promuvi I, distrito El Algarrobal, provincia de Ilo; con un monto de S/ 534,6 mil.
- Mejoramiento del servicio educativo de la I.E. N° 43016 Vitaliano Becerra Herrera, distrito de Samegua, provincia Mariscal Nieto; por S/ 419,1 mil.
- Reforestación de árboles; reparación de pileta pública; remodelación de vías de acceso; en la Plaza Mayor de Moquegua, localidad y distrito de Moquegua, provincia Mariscal Nieto; con un monto de inversión de S/ 369,5 mil.
- Mejoramiento de los servicios del Camal Municipal de la Ciudad de Moquegua, provincia de Mariscal Nieto; con un monto de S/ 350,8 mil.

#### **IV. ANEXOS**

ANEXO 1

MOQUEGUA: PRODUCCION AGROPECUARIA 1/  
(Toneladas métricas)

PRODUCTOS	2020											2021		PRODUCTOS	
	FEB	MAR	ABR	MAY	JUN	JUL	AGO	SET	OCT	NOV	DIC	ENE	FEB		
<b>AGRICOLA</b>															<b>AGRICOLA</b>
Alfalfa	64944	78016	76968	76082	64550	63226	69605	62281	49575	47365	47584	63762	64510	Alfalfa	
Cebolla	137	171	386	221	0	0	0	0	58	0	122	0	235	Cebolla	
Chirimoya	0	33	27	46	73	72	7	0	0	0	0	0	0	Chirimoya	
Damasco	0	0	0	0	0	0	0	0	0	0	0	0	0	Damasco	
Frijo grano seco	0	10	5	0	0	0	0	0	0	0	4	15	0	Frijo grano seco	
Haba grano seco	0	0	32	86	0	0	0	9	0	10	0	0	0	Haba grano seco	
Maíz Amiláceo	15	116	153	430	61	2	0	0	2	0	10	3	0	Maíz Amiláceo	
Maíz Chala	1158	736	373	238	252	0	0	0	0	0	0	0	0	Maíz Chala	
Maíz Cholo	147	107	16	16	0	33	17	50	33	67	101	82	130	Maíz Cholo	
Manzana	149	168	140	31	16	0	0	0	0	0	0	90	118	Manzana	
Olivo	0	0	0	26	26	47	0	0	0	0	0	0	0	Olivo	
Orégano	5	4	10	885	174	0	0	104	51	421	482	0	0	Orégano	
Palto	286	451	888	940	1405	728	718	346	491	669	575	89	281	Palto	
Papa	977	2567	1481	497	119	0	10	0	12	0	437	644	1362	Papa	
Tuna	345	550	243	317	86	75	48	59	59	77	66	143	259	Tuna	
Vid	3086	550	611	1438	1671	408	0	0	0	0	0	65	340	Vid	
<b>Otros Agrícolas</b>														<b>Otros Agrícolas</b>	
Ají páprika	0	0	0	0	0	0	0	0	0	0	0	0	0	Ají páprika	
Haba grano verde	44	172	59	22	0	0	0	0	0	0	106	22	31	Haba grano verde	
Lúcuma	9	20	33	26	266	8	0	0	0	0	0	0	0	Lúcuma	
Maíz amarillo duro	43	25	7	11	14	13	0	0	0	0	26	44	24	Maíz amarillo duro	
Maíz morado	55	32	0	0	0	7	0	0	0	0	0	44	28	Maíz morado	
Melocotón	39	88	0	0	0	0	0	0	0	0	0	16	56	Melocotón	
Quinua	0	0	3	26	0	0	0	0	0	0	0	0	0	Quinua	
Sandía	0	0	0	0	0	0	0	0	152	104	77	51	0	Sandía	
Tomate	0	26	0	0	0	0	0	0	0	0	28	0	28	Tomate	
Zapallo	29	150	23	0	0	0	152	486	347	0	0	0	47	Zapallo	
<b>PECUARIO</b>														<b>PECUARIO</b>	
Carne de ave	15	14	15	13	12	24	24	15	18	23	15	14	14	Carne de ave	
Carne de alpaca	9	9	8	9	9	11	11	11	11	11	12	9	10	Carne de alpaca	
Carne de ovino	6	7	6	9	7	7	6	5	6	6	7	6	6	Carne de ovino	
Carne de porcino	108	78	79	97	97	93	82	79	92	92	109	100	93	Carne de porcino	
Carne de vacuno	67	64	62	58	46	49	41	42	43	55	81	60	44	Carne de vacuno	
Huevo	26	33	27	30	27	26	28	32	37	29	27	27	25	Huevo	
Leche	1471	1456	1433	1448	1404	1480	1472	1467	1546	1516	1526	1521	1376	Leche	
<b>Otros Pecuarios</b>														<b>Otros Pecuarios</b>	
Carne de llama	4	4	4	4	5	5	5	5	4	5	6	5	5	Carne de llama	
Carne de caprino	1	1	1	1	1	1	1	1	1	1	1	1	1	Carne de caprino	
Lana	0	0	0	0	0	0	0	0	1	1	0	0	0	Lana	
Fibra de alpaca	0	2	3	0	0	0	0	2	8	39	10	2	0	Fibra de alpaca	
Fibra de llama	0	0	0	0	0	0	0	0	2	3	1	0	0	Fibra de llama	

1/ Cifras Preliminares

Fuente: Ministerio de Agricultura y Gerencia Regional de Agricultura y Riego - Moquegua.

Elaboración: BCRP - Sucursal Arequipa. Departamento de Estudios Económicos.





ANEXO 2

**MOQUEGUA: EXTRACCIÓN DE ESPECIES HIDROBIOLÓGICAS 1/  
(Toneladas métricas)**

ESPECIES	2020											2021		ESPECIES
	FEB	MAR	ABR	MAY	JUN	JUL	AGO	SET	OCT	NOV	DIC	ENE	FEB	
<b>CHD 2/</b>	<b>1 307</b>	<b>825</b>	<b>291</b>	<b>1 350</b>	<b>1 196</b>	<b>1 936</b>	<b>3 314</b>	<b>3 512</b>	<b>6 640</b>	<b>4 823</b>	<b>6999</b>	<b>9 320</b>	<b>3 542</b>	<b>CHD 2/</b>
1. Fresco	881	537	258	1 321	868	721	2 633	3 110	5 103	3 829	4247	6 130	2 080	1. Fresco
2. Congelado	401	190	33	6	320	1 215	597	299	376	293	1494	1 376	695	2. Congelado
3. Enlatado	26	93	0	23	7	0	83	102	1 161	701	1258	1 814	767	3. Enlatado
4. Curado	0	5	0	0	0	0	0	0	0	0	0	0	0	4. Curado
<b>CHI 3/</b>	<b>0</b>	<b>0</b>	<b>0</b>	<b>0</b>	<b>0</b>	<b>0</b>	<b>0</b>	<b>0</b>	<b>0</b>	<b>0</b>	<b>0</b>	<b>0</b>	<b>11 297</b>	<b>CHI 3/</b>

1/ Cifras preliminares

2/ Consumo Humano Directo

3/ Consumo Humano Indirecto

Fuente: Ministerio de la Producción - PRODUCE.

Elaboración: BCRP - Sucursal Arequipa. Departamento de Estudios Económicos.



**ANEXO 3**

**MOQUEGUA: PRODUCCIÓN MINERA 1/  
(unidades recuperables)**

PRODUCTOS	2020											2021		PRODUCTOS	
	FEB	MAR	ABR	MAY	JUN	JUL	AGO	SET	OCT	NOV	DIC	ENE	FEB		
<b>MINERÍA METÁLICA</b>															<b>MINERÍA METÁLICA</b>
Cobre (TMF)	12 783	12 283	12 751	14 235	13 271	12 953	12 449	12 720	14 113	13 335	14 183	12 535	11 390	Cobre (TMF)	
Oro (KGF)	12	12	14	15	14	19	13	13	17	15	14	12	9	Oro (KGF)	
Plata (KGF)	6 049	4 592	6 389	6 617	6 545	5 927	6 637	6 365	6 753	6 058	7 581	6 442	4 908	Plata (KGF)	
Molibdeno (TMF)	263	310	315	303	332	370	381	362	344	370	371	379	311	Molibdeno (TMF)	

1/ Cifras preliminares

Fuente: Ministerio de Energía y Minas.

Elaboración: BCRP - Sucursal Arequipa. Departamento de Estudios Económicos.



ANEXO 4

MOQUEGUA: ÍNDICE DE PRODUCCIÓN MANUFACTURERA 1/  
(Base 1994=100,0)

DESCRIPCIÓN	2020											2021		
	FEB	MAR	ABR	MAY	JUN	JUL	AGO	SET	OCT	NOV	DIC	ENE	FEB	
<b>MANUFACTURA PRIMARIA</b>	<b>214,6</b>	<b>227,2</b>	<b>193,6</b>	<b>196,7</b>	<b>197,4</b>	<b>239,3</b>	<b>210,7</b>	<b>211,6</b>	<b>303,5</b>	<b>224,1</b>	<b>243,2</b>	<b>229,0</b>	<b>215,8</b>	<b>MANUFACTURA PRIMARIA</b>
Conservas y Congel. De Pescado	27,0	2,9	0,0	0,3	18,1	69,9	41,8	16,9	19,1	10,4	62,4	53,9	30,5	Conservas y Congel. De Pescado
Harina y Aceite de Pescado	0,0	0,0	0,0	0,0	0,0	0,0	0,0	0,0	0,0	0,0	0,0	0,0	63,5	Harina y Aceite de Pescado
Cobre Blister	473,3	464,3	392,4	455,3	443,3	503,0	442,1	454,7	892,4	450,3	497,0	466,4	438,5	Cobre Blister
Cátodos de Cobre	145,3	170,1	144,8	125,2	129,7	167,6	148,2	146,9	123,7	168,6	176,4	167,3	157,4	Cátodos de Cobre
Oro Refinado	136,4	81,7	117,5	117,5	145,7	131,3	158,9	131,4	132,0	129,7	139,4	112,8	129,5	Oro Refinado
Plata Refinada	99,1	105,7	114,5	131,1	122,6	127,4	133,5	133,5	131,1	128,6	128,6	118,9	104,6	Plata Refinada

1/ Cifras preliminares

Fuente: Ministerios de la Producción y de Energía y Minas.

Elaborado: BCRP, Sucursal Arequipa. Departamento de Estudios Económicos.

**ANEXO 5**

**MOQUEGUA: IMPORTACIONES POR EL PUERTO DE ILO 1/  
(Valor FOB - Millones de US\$)**

DESCRIPCIÓN	2020											2021		DESCRIPCIÓN
	FEB	MAR	ABR	MAY	JUN	JUL	AGO	SET	OCT	NOV	DIC	ENE	FEB	
<b>I. BIENES DE CONSUMO</b>	<b>0,4</b>	<b>0,4</b>	<b>0,9</b>	<b>0,1</b>	<b>0,5</b>	<b>0,2</b>	<b>0,4</b>	<b>0,5</b>	<b>0,8</b>	<b>1,0</b>	<b>1,1</b>	<b>0,5</b>	<b>0,5</b>	<b>I. BIENES DE CONSUMO</b>
Bienes de Consumo no Duradero	0,1	0,2	0,0	0,0	0,4	0,1	0,3	0,3	0,4	0,9	0,8	0,3	0,3	Bienes de Consumo no Duradero
Bienes de Consumo Duradero	0,2	0,2	0,8	0,1	0,1	0,2	0,1	0,2	0,4	0,1	0,3	0,2	0,1	Bienes de Consumo Duradero
<b>II. INSUMOS</b>	<b>12,6</b>	<b>9,5</b>	<b>13,3</b>	<b>11,7</b>	<b>17,2</b>	<b>0,6</b>	<b>24,3</b>	<b>9,2</b>	<b>10,8</b>	<b>14,0</b>	<b>15,0</b>	<b>21,5</b>	<b>12,3</b>	<b>II. INSUMOS</b>
Combustibles, Lubricantes y Conexos	8,3	0,0	5,1	6,4	3,7	0,0	11,4	3,9	4,8	4,5	10,0	12,0	5,3	Combustibles, Lubricantes y Conexos
Materias Primas para la Agricultura	0,0	0,0	0,0	0,0	5,8	0,0	5,1	0,0	0,0	3,4	0,0	3,5	2,9	Materias Primas para la Agricultura
Materias Primas para la Industria	4,3	9,5	8,1	5,3	7,7	0,6	7,9	5,3	5,9	6,1	5,0	6,1	4,0	Materias Primas para la Industria
<b>III. BIENES DE CAPITAL Y MATERIALES DE CONSTRUCCIÓN</b>	<b>31,4</b>	<b>56,6</b>	<b>57,5</b>	<b>24,2</b>	<b>17,7</b>	<b>25,3</b>	<b>45,1</b>	<b>28,3</b>	<b>11,4</b>	<b>7,4</b>	<b>27,1</b>	<b>8,0</b>	<b>31,6</b>	<b>III. BIENES DE CAPITAL Y MATERIALES DE CONSTRUCCIÓN</b>
Materiales de Construcción	3,5	2,7	1,8	2,2	4,2	1,4	4,2	0,5	4,0	2,1	3,4	1,2	0,3	Materiales de Construcción
Bienes de Capital para la Agricultura	0,0	0,0	0,0	0,0	0,0	0,0	0,0	0,0	0,0	0,0	0,0	0,0	0,0	Bienes de Capital para la Agricultura
Bienes de Capital para la Industria	24,8	46,6	48,0	15,2	4,9	13,8	31,2	11,9	4,8	2,7	21,2	2,0	22,7	Bienes de Capital para la Industria
Equipos de Transporte	3,2	7,2	7,7	6,9	8,6	10,1	9,7	15,9	2,6	2,7	2,6	4,8	8,7	Equipos de Transporte
<b>TOTAL</b>	<b>44,4</b>	<b>66,4</b>	<b>71,6</b>	<b>35,9</b>	<b>35,4</b>	<b>26,1</b>	<b>69,8</b>	<b>38,0</b>	<b>23,0</b>	<b>22,5</b>	<b>43,2</b>	<b>30,0</b>	<b>44,3</b>	<b>TOTAL</b>

1/ Cifras preliminares

Fuente: SUNAT.

Elaboración: BCRP - Sucursal Arequipa. Departamento de Estudios Económicos.

ANEXO 6

MOQUEGUA: ESTRUCTURA DE IMPORTACIONES POR PRINCIPALES PAÍSES DE ORIGEN  
ENERO - FEBRERO  
(Valor FOB - Millones de US\$)

País	Principales Productos	% del Total	Valor FOB acumulado	Estructura % por país
<b>Estados Unidos</b>		<b>66,1</b>	<b>49,1</b>	<b>100,0%</b>
	Máquinas cuya superestructura pueda girar 360°		19,8	40,3%
	Diesel B5, con un contenido de azufre <= 50 ppm		17,3	35,3%
	Los demás trigos		7,1	14,5%
	Las demás partes de maquinas y aparatos		0,5	0,9%
	Reductores, multiplicadores y variadores de velocidad		0,3	0,7%
	Las demás herramientas de mano, brocas diamantadas		0,3	0,6%
	Otros		3,7	7,5%
<b>Francia</b>		<b>11,7</b>	<b>8,7</b>	<b>100,0%</b>
	Neumáticos utilizados en vehículos para la construcción, minería		8,7	100,0%
	Otros		0,0	0,0%
<b>Suiza</b>		<b>8,6</b>	<b>6,4</b>	<b>100,0%</b>
	Abonos con nitrógeno inferior o igual a 34.5%		6,4	100,0%
	Otros		0,0	0,0%
<b>Japón</b>		<b>3,9</b>	<b>2,9</b>	<b>100,0%</b>
	Neumáticos utilizados en vehículos para la construcción, minería		2,8	98,2%
	Otros		0,1	1,8%
<b>República Popular China</b>		<b>2,5</b>	<b>1,8</b>	<b>100,0%</b>
	Bolas de acero o hierro y artículos similares para molinos		0,8	42,4%
	Otros		1,1	57,6%
<b>Países Bajos</b>		<b>2,0</b>	<b>1,5</b>	<b>100,0%</b>
	Neumáticos utilizados en vehículos para la construcción, minería		1,5	98,0%
	Otros		0,0	2,0%
<b>Chile</b>		<b>1,9</b>	<b>1,4</b>	<b>100,0%</b>
	Los demás tubos y accesorios de tubería		1,0	72,4%
	Otros		0,4	27,6%
<b>Otros</b>		<b>3,4</b>	<b>2,6</b>	
<b>Total</b>		<b>100,0</b>	<b>74,3</b>	

Fuente: SUNAT

Elaboración: BCRP - Sucursal Arequipa. Departamento de Estudios Económicos



ANEXO 7

MOQUEGUA: IMPORTACIONES POR PRINCIPALES PRODUCTOS  
ENERO - FEBRERO  
(Valor FOB - Millones de US\$)

Producto	% del Total	Valor FOB acumulado	Estructura % por país
<b>Máquinas cuya superestructura pueda girar 360°</b>	<b>26,6</b>	<b>19,8</b>	<b>100,0%</b>
Estados Unidos		19,8	100,0%
Otros		0,0	0,0%
<b>Diesel B5, con un contenido de azufre &lt;= 50 ppm</b>	<b>23,3</b>	<b>17,3</b>	<b>100,0%</b>
Estados Unidos		17,3	100,0%
Otros		0,0	0,0%
<b>Neumáticos utilizados en vehículos para la construcción, minería</b>	<b>17,8</b>	<b>13,2</b>	<b>100,0%</b>
Francia		8,7	66,0%
Japón		2,8	21,3%
Otros		1,7	12,7%
<b>Los demás trigos</b>	<b>9,6</b>	<b>7,1</b>	<b>100,0%</b>
Estados Unidos		7,1	100,0%
Otros		0,0	0,0%
<b>Abonos con nitrógeno inferior o igual a 34.5%</b>	<b>8,6</b>	<b>6,4</b>	<b>100,0%</b>
Suiza		6,4	100,0%
Otros		0,0	0,0%
<b>Los demás tubos y accesorios de tubería</b>	<b>1,4</b>	<b>1,0</b>	<b>100,0%</b>
Chile		1,0	100,0%
Otros		0,0	0,0%
<b>Las demás de máquinas de la partida 8427</b>	<b>1,2</b>	<b>0,9</b>	<b>100,0%</b>
Hong Kong		0,6	74,3%
Otros		0,2	25,7%
<b>Otros</b>	<b>11,6</b>	<b>8,6</b>	
<b>TOTAL</b>	<b>100,0</b>	<b>74,3</b>	

Fuente: SUNAT

Elaboración: BCRP - Sucursal Arequipa. Departamento de Estudios Económicos.



ANEXO 8

MOQUEGUA: INGRESOS RECAUDADOS POR EL GOBIERNO CENTRAL  
(Millones de soles)

	2020												2021	
	ENE	FEB	MAR	ABR	MAY	JUN	JUL	AGO	SET	OCT	NOV	DIC	ENE	
<b>I. INGRESOS TRIBUTARIOS</b>	<b>55</b>	<b>34</b>	<b>67</b>	<b>40</b>	<b>45</b>	<b>39</b>	<b>51</b>	<b>52</b>	<b>58</b>	<b>44</b>	<b>43</b>	<b>43</b>	<b>57</b>	<b>I. INGRESOS TRIBUTARIOS</b>
<b>1. Impuesto a los Ingresos</b>	<b>6</b>	<b>4</b>	<b>3</b>	<b>1</b>	<b>2</b>	<b>3</b>	<b>4</b>	<b>4</b>	<b>4</b>	<b>4</b>	<b>3</b>	<b>4</b>	<b>7</b>	<b>1. Impuesto a los ingresos</b>
- Personas Naturales	3	1	1	1	1	1	1	1	2	1	2	2	3	- Personas naturales
- Personas Jurídicas	3	2	1	0	1	1	2	2	1	2	1	2	4	- Personas jurídicas
- Regularizaciones	0	0	0	0	0	1	1	1	0	0	0	0	0	- Regularizaciones
<b>2. Impuesto a la Importación</b>	<b>0</b>	<b>0</b>	<b>0</b>	<b>0</b>	<b>0</b>	<b>0</b>	<b>0</b>	<b>0</b>	<b>0</b>	<b>0</b>	<b>0</b>	<b>0</b>	<b>0</b>	<b>2. Impuesto a la importación</b>
<b>3. Impuesto General a las Ventas</b>	<b>39</b>	<b>23</b>	<b>56</b>	<b>38</b>	<b>35</b>	<b>35</b>	<b>32</b>	<b>40</b>	<b>45</b>	<b>34</b>	<b>26</b>	<b>33</b>	<b>32</b>	<b>3. Impuesto general a las ventas</b>
- Operaciones Internas	8	4	4	3	3	4	6	6	3	4	4	6	8	- Operaciones internas
- Operaciones Externas	31	19	52	35	31	31	26	35	42	30	22	27	24	- Operaciones externas
<b>4. Impuesto Selectivo al Consumo</b>	<b>8</b>	<b>7</b>	<b>8</b>	<b>0</b>	<b>8</b>	<b>0</b>	<b>15</b>	<b>7</b>	<b>8</b>	<b>5</b>	<b>13</b>	<b>4</b>	<b>17</b>	<b>4. Impuesto selectivo al consumo</b>
<b>5. Otros Ingresos Tributarios</b>	<b>1</b>	<b>1</b>	<b>1</b>	<b>0</b>	<b>0</b>	<b>1</b>	<b>1</b>	<b>0</b>	<b>1</b>	<b>1</b>	<b>1</b>	<b>1</b>	<b>1</b>	<b>5. Otros ingresos tributarios</b>
<b>II. INGR. NO TRIBUTARIOS</b>	<b>0</b>	<b>1</b>	<b>0</b>	<b>0</b>	<b>0</b>	<b>0</b>	<b>0</b>	<b>0</b>	<b>0</b>	<b>0</b>	<b>0</b>	<b>0</b>	<b>0</b>	<b>II. INGR. NO TRIBUTARIOS</b>
<b>INGRESOS CORRIENTES (I+II)</b>	<b>55</b>	<b>35</b>	<b>67</b>	<b>40</b>	<b>45</b>	<b>39</b>	<b>52</b>	<b>52</b>	<b>58</b>	<b>44</b>	<b>43</b>	<b>44</b>	<b>58</b>	<b>INGRESOS CORRIENTES (I+II)</b>

Fuente: SUNAT.

Elaboración: BCRP, Sucursal Arequipa. Departamento de Estudios Económicos.



ANEXO 9

MOQUEGUA: EJECUCIÓN DE GASTOS DEL GOBIERNO NACIONAL /3  
(Millones de soles)

	2020											2021		
	FEB	MAR	ABR	MAY	JUN	JUL	AGO	SET	OCT	NOV	DIC	ENE	FEB	
<b>GASTOS NO FINANCIEROS</b>	<b>34</b>	<b>31</b>	<b>33</b>	<b>38</b>	<b>30</b>	<b>62</b>	<b>47</b>	<b>30</b>	<b>62</b>	<b>53</b>	<b>88</b>	<b>25</b>	<b>43</b>	<b>GASTOS NO FINANCIEROS</b>
<b>A. GASTOS CORRIENTES</b>	<b>24</b>	<b>25</b>	<b>26</b>	<b>37</b>	<b>27</b>	<b>34</b>	<b>35</b>	<b>20</b>	<b>44</b>	<b>34</b>	<b>51</b>	<b>17</b>	<b>24</b>	<b>A. GASTOS CORRIENTES</b>
1. Remuneraciones	8	9	9	10	9	11	9	9	9	9	11	9	9	1. Remuneraciones
2. Bienes y servicios	5	5	5	4	5	6	8	8	7	12	19	4	6	2. Bienes y servicios
3. Transferencias 1/	11	12	13	23	14	16	19	2	28	13	21	4	10	3. Transferencias 1/
<b>B. GASTOS DE CAPITAL</b>	<b>10</b>	<b>6</b>	<b>6</b>	<b>1</b>	<b>3</b>	<b>29</b>	<b>12</b>	<b>10</b>	<b>17</b>	<b>19</b>	<b>37</b>	<b>8</b>	<b>19</b>	<b>B. GASTOS DE CAPITAL</b>
1. Formación bruta de capital	10	6	6	1	3	28	12	10	17	19	37	8	19	1. Formación bruta de capital
2. Otros gastos de capital 2/	0	0	0	0	0	1	0	0	1	0	0	0	0	2. Otros gastos de capital 2/

1/ Incluye el pago de pensiones, donaciones, transferencias y otros gastos corrientes.

2/ Incluye donaciones y transferencias.

3/ Información actualizada al 28 de febrero de 2021.

Fuente: MEF

Elaboración: BCRP, Sucursal Arequipa. Departamento de Estudios Económicos.



ANEXO 10

MOQUEGUA: GASTOS NO FINANCIEROS DEL GOBIERNO REGIONAL 3/  
(Millones de soles)

	2020											2021		
	FEB	MAR	ABR	MAY	JUN	JUL	AGO	SET	OCT	NOV	DIC	ENE	FEB	
<b>GASTOS NO FINANCIEROS</b>	<b>30</b>	<b>36</b>	<b>30</b>	<b>30</b>	<b>34</b>	<b>39</b>	<b>43</b>	<b>63</b>	<b>48</b>	<b>63</b>	<b>127</b>	<b>29</b>	<b>33</b>	<b>GASTOS NO FINANCIEROS</b>
<b>A. GASTOS CORRIENTES</b>	<b>22</b>	<b>28</b>	<b>26</b>	<b>27</b>	<b>28</b>	<b>30</b>	<b>30</b>	<b>42</b>	<b>32</b>	<b>41</b>	<b>85</b>	<b>26</b>	<b>27</b>	<b>A. GASTOS CORRIENTES</b>
1. Remuneraciones	18	18	18	18	18	21	19	23	19	23	31	20	18	1. Remuneraciones
2. Bienes y servicios	3	9	6	8	9	8	10	13	11	16	45	5	7	2. Bienes y servicios
3. Transferencias 1/	1	1	1	1	1	2	1	6	2	2	9	1	1	3. Transferencias 1/
<b>B. GASTOS DE CAPITAL</b>	<b>7</b>	<b>9</b>	<b>4</b>	<b>3</b>	<b>6</b>	<b>9</b>	<b>12</b>	<b>21</b>	<b>16</b>	<b>22</b>	<b>42</b>	<b>3</b>	<b>7</b>	<b>B. GASTOS DE CAPITAL</b>
1. Formación bruta de capital	7	9	4	3	6	9	11	18	16	22	42	3	7	1. Formación bruta de capital
2. Otros gastos de capital 2/	0	0	0	0	0	0	2	2	0	0	0	0	0	2. Otros gastos de capital 2/

1/ Incluye el pago de pensiones, donaciones, transferencias y otros gastos corrientes.

2/ Incluye donaciones y transferencias.

3/ Información actualizada al 28 de febrero de 2021.

Fuente: MEF

Elaboración: BCRP, Sucursal Arequipa. Departamento de Estudios Económicos.

ANEXO 11

**MOQUEGUA: GASTOS NO FINANCIEROS DE LOS GOBIERNOS LOCALES 3/**  
(Millones de soles)

	2020											2021		
	FEB	MAR	ABR	MAY	JUN	JUL	AGO	SET	OCT	NOV	DIC	ENE	FEB	
<b>GASTOS NO FINANCIEROS</b>	<b>18</b>	<b>22</b>	<b>10</b>	<b>11</b>	<b>13</b>	<b>20</b>	<b>22</b>	<b>27</b>	<b>35</b>	<b>33</b>	<b>93</b>	<b>8</b>	<b>20</b>	<b>GASTOS NO FINANCIEROS</b>
<b>A. GASTOS CORRIENTES</b>	<b>9</b>	<b>11</b>	<b>8</b>	<b>8</b>	<b>9</b>	<b>11</b>	<b>11</b>	<b>12</b>	<b>15</b>	<b>13</b>	<b>39</b>	<b>5</b>	<b>11</b>	<b>A. GASTOS CORRIENTES</b>
1. Remuneraciones	3	3	2	3	3	4	3	3	3	3	5	3	3	1. Remuneraciones
2. Bienes y servicios	6	8	5	5	6	7	7	9	11	9	33	2	7	2. Bienes y servicios
3. Transferencias 1/	0	0	1	0	0	0	1	0	1	1	1	0	0	3. Transferencias 1/
<b>B. GASTOS DE CAPITAL</b>	<b>9</b>	<b>11</b>	<b>3</b>	<b>3</b>	<b>5</b>	<b>9</b>	<b>10</b>	<b>15</b>	<b>20</b>	<b>20</b>	<b>54</b>	<b>3</b>	<b>10</b>	<b>B. GASTOS DE CAPITAL</b>
1. Formación bruta de capital	9	11	3	3	5	9	10	15	20	20	54	3	10	1. Formación bruta de capital
2. Otros gastos de capital 2/	0	0	0	0	0	0	0	0	0	0	0	0	0	2. Otros gastos de capital 2/

1/ Incluye el pago de pensiones, donaciones, transferencias y otros gastos corrientes.

2/ Incluye donaciones y transferencias.

3/ Información actualizada al 28 de febrero de 2021.

Fuente: MEF

Elaboración: BCRP, Sucursal Arequipa. Departamento de Estudios Económicos.

ANEXO 12

MOQUEGUA: CRÉDITOS  
(Saldo en millones de soles)

ENTIDADES FINANCIERAS	2020											2021		
	FEB	MAR	ABR	MAY	JUN	JUL	AGO	SEP	OCT	NOV	DIC	ENE	FEB	
I. BANCO DE LA NACIÓN	43	42	41	40	40	39	37	37	36	37	36	36	36	I. BANCO DE LA NACIÓN
II. AGROBANCO	0	0	0	0	0	0	0	0	0	0	0	0	0	II. AGROBANCO
III. BANCA MÚLTIPLE	1 073	1 064	1 051	1 075	1 092	1 097	1 108	1 125	1 132	1 134	1 139	1 131	1 134	III. BANCA MÚLTIPLE
IV. INST.NO BANCARIAS	466	458	451	446	447	456	460	467	476	486	493	491	489	IV. INST.NO BANCARIAS
Empresas Financieras	90	89	87	85	86	87	87	87	89	89	89	88	87	Empresas Financieras
Cajas Municipales	377	369	364	361	361	369	372	380	388	397	404	402	402	Cajas Municipales
<b>TOTAL</b>	<b>1 582</b>	<b>1 564</b>	<b>1 543</b>	<b>1 562</b>	<b>1 580</b>	<b>1 592</b>	<b>1 605</b>	<b>1 628</b>	<b>1 645</b>	<b>1 657</b>	<b>1 668</b>	<b>1 658</b>	<b>1 659</b>	<b>TOTAL</b>
Moneda Nacional	1 205	1 188	1 174	1 188	1 190	1 210	1 222	1 241	1 256	1 269	1 277	1 270	1 268	Moneda Nacional
Moneda Extranjera	377	376	369	374	389	382	383	388	389	388	392	388	391	Moneda Extranjera

Fuente: SBS y AFP.

Elaboración: BCRP, Sucursal Arequipa. Departamento de Estudios Económicos.



ANEXO 13

**MOQUEGUA: DEPÓSITOS**  
(Saldo en millones de soles)

ENTIDADES FINANCIERAS	2020											2021		
	FEB	MAR	ABR	MAY	JUN	JUL	AGO	SEP	OCT	NOV	DIC	ENE	FEB	
<b>I. BANCO DE LA NACIÓN</b>	<b>208</b>	<b>215</b>	<b>220</b>	<b>222</b>	<b>227</b>	<b>234</b>	<b>235</b>	<b>238</b>	<b>238</b>	<b>237</b>	<b>248</b>	<b>245</b>	<b>241</b>	<b>I. BANCO DE LA NACIÓN</b>
<b>II. BANCA MÚLTIPLE</b>	<b>879</b>	<b>869</b>	<b>933</b>	<b>1 062</b>	<b>1 206</b>	<b>1 019</b>	<b>1 020</b>	<b>1 127</b>	<b>1 097</b>	<b>1049</b>	<b>1058</b>	<b>1 133</b>	<b>1 161</b>	<b>II. BANCA MÚLTIPLE</b>
<b>III. INSTIT. NO BANCARIAS</b>	<b>237</b>	<b>231</b>	<b>225</b>	<b>230</b>	<b>237</b>	<b>242</b>	<b>244</b>	<b>246</b>	<b>250</b>	<b>257</b>	<b>259</b>	<b>246</b>	<b>243</b>	<b>III. INSTIT. NO BANCARIAS</b>
Empresas Financieras	20	20	20	20	21	21	21	22	22	23	24	24	24	Empresas Financieras
Cajas Municipales	217	211	206	210	215	221	223	224	228	234	235	222	219	Cajas Municipales
<b>TOTAL</b>	<b>1 324</b>	<b>1 314</b>	<b>1 378</b>	<b>1 514</b>	<b>1 670</b>	<b>1 495</b>	<b>1 499</b>	<b>1 611</b>	<b>1 585</b>	<b>1544</b>	<b>1565</b>	<b>1 624</b>	<b>1 646</b>	<b>TOTAL</b>
Moneda Nacional	986	1 037	1 046	1 139	1 187	1 212	1 209	1 202	1 241	1211	1258	1 297	1 305	Moneda Nacional
Moneda Extranjera	338	277	332	374	483	283	290	409	345	333	307	327	341	Moneda Extranjera

Fuente: SBS y AFP.

Elaboración: BCRP, Sucursal Arequipa. Departamento de Estudios Económicos.