

**BANCO CENTRAL DE RESERVA DEL PERÚ**

**SUCURSAL AREQUIPA**



**MOQUEGUA: Síntesis de Actividad Económica**

**Enero 2021<sup>1</sup>**

**Departamento de Estudios Económicos**

---

<sup>1</sup> En el presente informe participaron: Lizzie Jugo, Nilda Cabrera y Angel Frisancho.



## ÍNDICE

	<i>Página</i>
<b>RESUMEN EJECUTIVO .....</b>	<b>3</b>
<b>I. ACTIVIDAD PRODUCTIVA.....</b>	<b>5</b>
1. Actividad primaria .....	5
1.1 Sector agropecuario.....	5
1.2 Sector pesca .....	5
1.3 Sector minería .....	7
2. Otros indicadores sectoriales .....	8
2.1 Sector manufactura .....	8
<b>II. CRÉDITO Y DEPÓSITOS.....</b>	<b>9</b>
1. Créditos .....	9
2. Depósitos.....	10
<b>III. EJECUCION DEL PRESUPUESTO DE GASTOS DEL GOBIERNO GENERAL.....</b>	<b>12</b>
1. Ejecución del gasto corriente no financiero.....	12
<b>IV. ANEXOS .....</b>	<b>15</b>



## RESUMEN EJECUTIVO

---

### Principales hechos de importancia

- En el mes de enero, los sectores primarios reportaron indicadores positivos, así el **sector agropecuario** presentó un alza de 4,2 por ciento, **pesca** creció 42,2 por ciento y la **actividad minera** registró un crecimiento de 1,6 por ciento, en términos interanuales.
- En cuanto a otros **indicadores de actividad económica**, **manufactura** creció 194,1 por ciento, los saldos de **créditos** (5,9 por ciento) y **depósitos** (22,4 por ciento). En contraste, la **inversión pública** cayó 33,3 por ciento.

### Actividad primaria

- El **sector agropecuario** evidenció un crecimiento de 4,2 por ciento en términos interanuales, sustentado en la expansión de la actividad agrícola (6,0 por ciento) dado el incremento de las áreas cosechadas de cultivos dirigidos al mercado interno (11,7 por ciento), resultado atenuado parcialmente por la caída de los productos destinados al mercado externo, los que registraron una contracción de 62,3 por ciento. En contraste, el subsector pecuario cayó 2,7 por ciento.
- En diciembre, la **actividad pesquera** reportó un crecimiento de 42,2 por ciento respecto a similar mes del año anterior, ante la mayor extracción de especies marinas para el consumo humano directo (18,4 por ciento), dirigida a la línea de fresco (12,6 por ciento), de especies tales como tiburón azul, bonito, caballa y jurel; y de congelado (528,9 por ciento), como perico.
- En enero, la **actividad minera** se expandió 1,6 por ciento en el periodo interanual, debido a los mayores volúmenes en la producción de molibdeno (12,5 por ciento) y plata (14,4 por ciento), reportado por Southern Perú Copper Corporation (SPCC). Sin embargo, decrecieron la producción de cobre (-1,9 por ciento) y oro (-7,9 por ciento) ante la menor recuperación de los minerales en el proceso de flotación, reportado por SPCC

### Otros indicadores de actividad económica

- En el mes de enero, el **sector manufacturero** registró una importante expansión de 194,1 por ciento, asociada a la mayor producción de cobre blíster (379,4 por ciento), cátodos de cobre (10,0 por ciento) y plata refinada (20,0 por ciento); adicionalmente, se reportó una mayor elaboración de conservas y congelado de pescado (43,6 por ciento). No obstante, decreció la fabricación de oro refinado (-18,6), que atenuó parcialmente el resultado final del sector.
- En enero, los saldos de **créditos** se expandieron en 5,9 por ciento, debido a la mayor actividad de la Banca Múltiple (6,8 por ciento) y las Instituciones No Bancarias (5,9 por ciento). De la misma manera, los **depósitos** registraron un crecimiento de 22,4 por ciento respecto al periodo comparativo interanual, debido al crecimiento de los depósitos de ahorro (36,0 por ciento) y depósitos a la vista (19,4 por ciento).
- La **inversión pública (formación bruta de capital)**, en enero, sumó S/ 13 millones, lo que representa una contracción real de 33,3 por ciento, frente al periodo comparativo, debido a la menor ejecución de los tres niveles de gobierno: Gobierno nacional (-27,1 por ciento), Gobierno regional (-53,2 por ciento) y los Gobiernos locales (-19,4 por ciento).

**CUADRO N° 1**  
**OTROS INDICADORES DE ACTIVIDAD ECONOMICA**  
 (Variación % respecto a similar mes del año anterior)

	<b>Ago.20</b>	<b>Set.20</b>	<b>Oct.20</b>	<b>Nov.20</b>	<b>Dic.20</b>	<b>Ene.21</b>
Producción industrial 1/	↓ -7,8	↓ -10,7	↑ 46,9	↑ 11,5	↓ -0,3	↑ 194,1
Crédito total 2/	↑ 4,8	↑ 5,4	↑ 6,1	↑ 5,8	↑ 6,5	↑ 5,9
Depósitos2/	↑ 26,1	↑ 35,2	↑ 33,1	↑ 25,3	↑ 22,2	↑ 22,4
Inversión Pública 1/	↓ -46,0	↓ -1,9	↓ -3,8	↑ 24,3	↑ 11,7	↓ -33,3

1/ En términos reales

2/ En términos nominales

Fuente: BCRP – Sucursal Arequipa, SBS, SUNAT, MTPE y MEF.

## I. ACTIVIDAD PRODUCTIVA

### 1. Actividad primaria

#### 1.1 Sector agropecuario

- En el mes de enero, el **sector agropecuario** registró una mejora de 4,2 por ciento en términos interanuales, sustentado en la expansión de la actividad agrícola (6,0 por ciento) dado el incremento de las áreas cosechadas de cultivos dirigidos al mercado interno (11,7 por ciento), aún cuando los cultivos orientados al mercado externo y agroindustria, se contrajeron en 62,3 por ciento. En contraste, el subsector pecuario decreció 2,7 por ciento.

**CUADRO N° 2**  
**MOQUEGUA: SECTOR AGROPECUARIO 1/**  
(Miles de toneladas)

Subsectores	Estructura		Enero		
	Porcentual 2019 2/	2020	2021	Var.%	Contribución al crecimiento 3/
<b>SECTOR AGRÍCOLA</b>	<b>79,2</b>			<b>6,0</b>	<b>4,7</b>
<b>Orientada al mercado externo y agroindustria 2/</b>	<b>22,4</b>			<b>-62,3</b>	<b>-4,8</b>
Olivo	0,3	0,0	0,0	-	-
Orégano	9,9	0,1	0,0	-100,0	-2,9
Palta	5,0	0,1	0,1	-22,8	-0,3
Vid	7,1	0,1	0,1	-39,2	-0,6
<b>Orientada al mercado interno 2/</b>	<b>56,8</b>			<b>11,7</b>	<b>10,8</b>
Alfalfa	46,9	55,8	63,8	14,3	9,3
Cebolla	0,7	0,1	0,0	-100,0	-0,8
Maíz amiláceo	0,8	0,0	0,0	-61,3	-0,1
Maíz Choclo	0,3	0,1	0,1	-27,2	-0,2
Manzana	0,3	0,1	0,1	-1,3	0,0
Papa	2,5	0,5	0,6	18,1	0,4
Tuna	1,0	0,2	0,1	-41,0	-0,5
<b>SECTOR PECUARIO</b>	<b>20,8</b>			<b>-2,7</b>	<b>-0,6</b>
Carne de ave	0,5	0,0	0,0	-1,8	0,0
Carne de alpaca	0,3	0,0	0,0	-18,2	0,0
Carne de ovino	0,2	0,0	0,0	-2,8	0,0
Carne de porcino	2,6	0,1	0,1	-8,7	-0,3
Carne de vacuno	3,6	0,1	0,1	-12,1	-0,4
Fibra Alpaca	1,2	0,0	0,0	-16,8	-0,1
Huevos	0,5	0,0	0,0	-3,2	0,0
Leche	11,5	1,5	1,5	2,5	0,3
<b>SECTOR AGROPECUARIO</b>	<b>100,0</b>			<b>4,2</b>	<b>4,2</b>

1/ Cifras preliminares.

2/ A precios de 2007.

3/ En base a la estructura de similar periodo de 2019.

Fuente: Ministerio de Agricultura y Riego y Gerencia Regional de Agricultura y Riego - Moquegua

Elaboración: BCRP - Sucursal Arequipa. Departamento de Estudios Económicos.

- El **subsector agrícola**, en enero, experimentó un crecimiento de 6,0 por ciento, debido a las mayores áreas cosechadas de productos orientados al mercado interno (11,7 por ciento), fundamentalmente por el incremento en la cosecha de alfalfa (14,3 por ciento) y, en menor medida, de la producción de papa (18,1 por ciento). Respecto a los productos destinados al mercado externo y la agroindustria, se registró una disminución de 62,3 por ciento, debido a la nula cosecha de orégano y la menor producción de vid (-39,2 por ciento) y palta (-22,8 por ciento).

- En enero, el **subsector pecuario** mostró una variación negativa de 2,7 por ciento, asociado a la menor producción de carne de vacuno (-12,1 por ciento), de porcino (-8,7 por ciento) y fibra de alpaca (-16,8 por ciento), entre otros; resultado de la menor disponibilidad de unidades para la saca y esquila.

## 1.2 Sector pesca

- En diciembre, la **actividad pesquera** reportó un crecimiento de 42,2 por ciento respecto a similar mes del año anterior, ante la mayor extracción de especies marinas para el consumo humano directo (18,4 por ciento), dirigida a la línea de fresco (12,6 por ciento), de especies tales como tiburón azul, bonito, caballa y jurel; y congelado (528,9 por ciento) como perico. En contraste, se reportó una menor captura de especies marinas para las líneas de enlatado (-33,8 por ciento) y ausencia de pesca para curado.
- Entre enero y diciembre, la producción acumulada del sector se redujo 3,6 por ciento respecto a similar periodo del año anterior, ante la menor captura de especies marinas dirigidas al consumo humano directo (-6,3 por ciento) para la línea de congelado (-34,7 por ciento) principalmente de pota; enlatado (-8,8 por ciento) y curado (-66,2 por ciento). Asimismo, coadyuvó a este resultado negativo la nula captura de anchoveta para el consumo humano indirecto o uso industrial (-100,0 por ciento).

CUADRO N° 3  
SECTOR PESCA 1/

	Diciembre			Enero - Diciembre		
	2019	2020	Var.%	2019	2020	Var.%
<b>Consumo Humano Directo</b>	<b>5 910</b>	<b>6 999</b>	<b>18,4</b>	<b>37 889</b>	<b>35 520</b>	<b>-6,3</b>
Fresco	3 773	4 247	12,6	25 073	26 062	3,9
Congelado	238	1 494	528,9	8 551	5580	-34,7
Enlatado	1 899	1 258	-33,8	4 245	3870	-8,8
Curado	0	0	-	20	7	-66,2
<b>Consumo Humano Indirecto</b>	<b>0</b>	<b>0</b>	<b>-</b>	<b>51 919</b>	<b>0</b>	<b>-100,0</b>
<b>SECTOR PESCA 2/</b>			<b>42,2</b>			<b>-3,6</b>

1/ Cifras preliminares.

2/ A precios de 2007.

Fuente: Ministerio de la Producción – PRODUCE y Gerencia regional de la Producción Moquegua.

Elaboración: BCRP - Sucursal Arequipa. Departamento de Estudios Económicos.

- En enero 2021, el **precio promedio internacional de la harina de pescado** registró US\$ 1 481 por tonelada, lo que significó un alza de 2,7 por ciento en el periodo interanual y una caída de 0,6 por ciento en el periodo mensual.

GRÁFICO N° 1  
COTIZACIÓN INTERNACIONAL DE HARINA DE PESCADO  
(Hamburgo - US\$/TM)

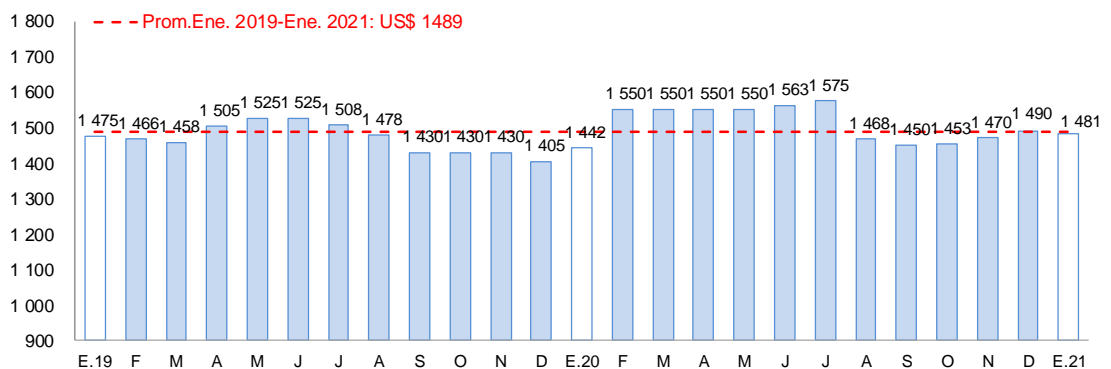

Fuente: Reuters y Bloomberg.

Elaboración: BCRP – Sucursal Arequipa. Departamento de Estudios Económicos

### 1.3 Sector minería

- En enero, la **actividad minera** se expandió 1,6 por ciento en el periodo interanual, a causa de los mayores volúmenes en la producción de molibdeno (12,5 por ciento) y plata (14,4 por ciento), reportado por Southern Perú Copper Corporation (SPCC). Sin embargo, decrecieron la producción de cobre (-1,9 por ciento) y oro (-7,9 por ciento) ante la menor recuperación de los minerales en el proceso de flotación, reportado por SPCC. A nivel de regiones, Moquegua ocupó el tercer lugar en la producción de molibdeno, al aportar el 14,5 por ciento de la producción nacional; en tanto que, se mantiene en el séptimo lugar en la producción cuprífera, al contribuir con el 7,8 por ciento del total producido.
- La región comenzó el año liderando las inversiones mineras en el Perú, al alcanzar la cifra de US\$ 73,7 millones, lo que representó una expansión de 10,8 por ciento. Este resultado se explicó por el avance del proyecto “Quellaveco” que se encuentra en plena etapa de construcción, realizada por la empresa minera Anglo American Quellaveco (6,3 por ciento). La mayor inversión se dio en los rubros de infraestructura (42,4 por ciento), planta beneficio (16,3 por ciento) y otros (26,1 por ciento).

**CUADRO N° 4**  
**SECTOR MINERÍA 1/**  
Unidades recuperables

(Variación % real respecto a similar periodo del año anterior)

Mineral	Estructura Porcentual 2019 2/	Enero			Contribución al crecimiento 3/
		2020	2021	Var.%	
Cobre (TMF)	78,6	12 773	12 535	-1,9	-1,4
Oro (KGF)	0,8	13	12	-7,9	0,0
Plata (KGF)	2,6	5 630	6 442	14,4	0,3
Molibdeno (TMF)	18,0	337	379	12,5	2,7
<b>SECTOR MINERÍA 2/</b>	<b>100,0</b>			<b>1,6</b>	<b>1,6</b>

1/ Cifras preliminares.

2/ A precios de 2007.

3/ En base a la estructura de similar periodo de 2020.

Fuente: Ministerio de Energía y Minas.

Elaboración: BCRP - Sucursal Arequipa. Departamento de Estudios Económicos.

**GRÁFICO N° 2**  
**VARIACION DE LA PRODUCCIÓN MINERA**  
(Variación % real respecto a similar mes del año anterior)

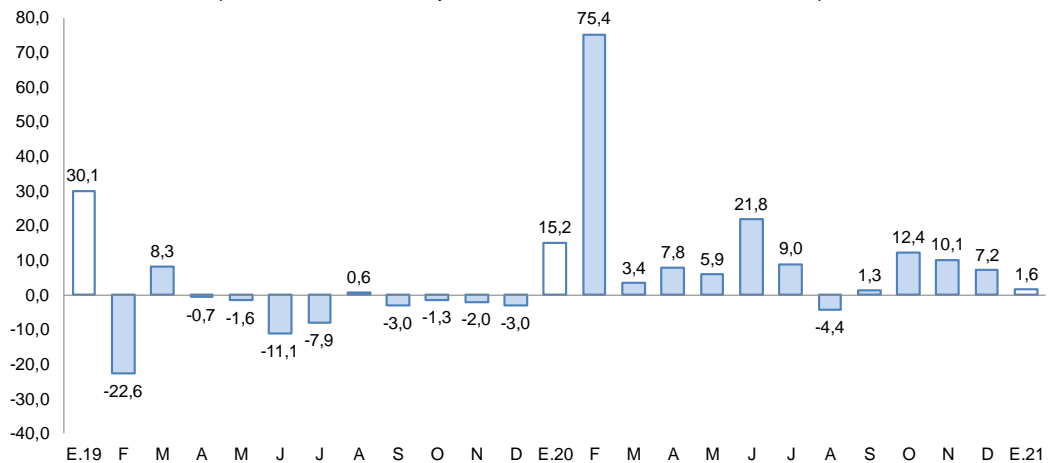

Fuente: Ministerio de Energía y Minas.

Elaboración: BCRP, Sucursal Arequipa, Departamento de Estudios Económicos.

- La **cotización internacional de los principales metales**, en el mes de enero, reportaron resultados mixtos. El precio promedio del cobre (US\$/TM 7 960) subió 2,4 por ciento, siendo la cotización más alta en los últimos 8 años, impulsado por la recuperación de las principales economías, el crecimiento de la actividad manufacturera en China y por la aprobación del paquete de estímulo fiscal en Estados Unidos. Asimismo, se registró un crecimiento en los precios promedio del oro (US\$/oz.tr. 1 868) y la plata (US\$/oz.tr. 26) en 0,5 por ciento y 3,5 por ciento, respectivamente. En contraste, decreció el precio promedio del plomo (¢US\$/lb. 91) y el zinc (¢US\$/lb. 123) en 0,1 y 2,7 por ciento, respectivamente.

## 2. Otros indicadores sectoriales

### 2.1 Sector manufactura

- En el mes de enero, el **sector manufacturero** registró una importante expansión de 194,1 por ciento, ante la mayor producción de cobre blíster (379,4 por ciento), cátodos de cobre (10,0 por ciento) y plata refinada (20,0 por ciento); asimismo, se reportó una mayor elaboración de conservas y congelado de pescado (43,6 por ciento). No obstante, decreció la fabricación de oro refinado (-18,6), que atenuó parcialmente el resultado final del sector.

**CUADRO N° 5**  
**SECTOR MANUFACTURA 1/ 2/**  
(Variación % real respecto a similar periodo del año anterior)

Ramas de actividad	Estructura porcentual 2019	Enero	
		Var.%	Contribución 3/
<b>MANUFACTURA PRIMARIA</b>			
Conservas y congelado pescado	1,0	43,6	0,4
Harina y aceite de pescado	0,3	-	-
Cobre blister	51,7	379,4	188,7
Cátodos de cobre	45,2	10,0	4,8
Oro refinado	0,3	-18,6	0,0
Plata refinada	1,5	20,0	0,3
<b>SECTOR MANUFACTURA</b>	<b>100,0</b>	<b>194,1</b>	<b>194,1</b>

1/ Cifras preliminares.

2/ A precios de 1994.

3/ En base a la estructura de similar periodo de 2020.

Fuente: Ministerios de la Producción y de Energía y Minas

Elaboración: BCRP, Sucursal Arequipa. Departamento de Estudios Económicos.

**GRAFICO N° 3**  
**VARIACIÓN DE LA MANUFACTURA PRIMARIA**  
(Variación % real respecto a similar mes del año anterior)

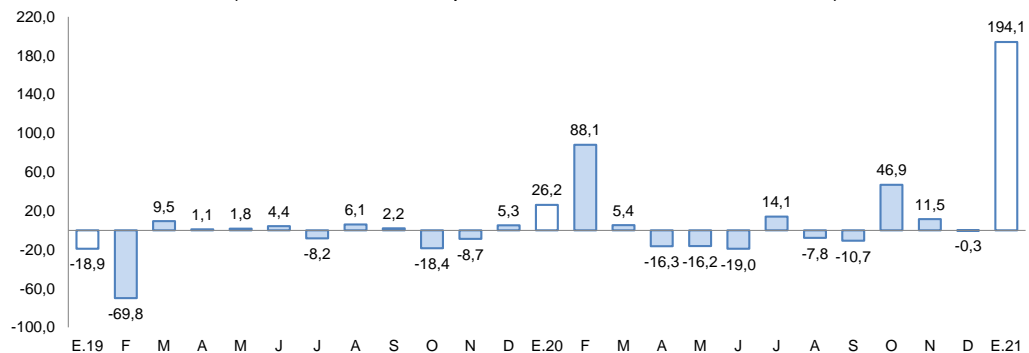

Fuente: Empresas Industriales.

Elaboración: BCRP, Sucursal Arequipa, Departamento de Estudios Económicos



## II. CRÉDITO Y DEPÓSITOS

### 1. Créditos

- Al cierre de enero, **los créditos**, registraron un saldo de S/ 1 658 millones, lo que representó un incremento de 5,9 por ciento respecto a similar período del año anterior. Según su estructura por instituciones, el Banco de la Nación concentró el 2,2 por ciento de las operaciones, teniendo una contracción en sus saldos de 16,3 por ciento; la Banca Múltiple concentró el 68,2 por ciento del total y reportó una expansión en sus saldos de 6,8 por ciento; en tanto que, las Instituciones no bancarias participaron del 29,6 por ciento restante y sus saldos se incrementaron 5,9 por ciento, principalmente por las mayores colocaciones de las Cajas Municipales (7,5 por ciento).

**CUADRO N° 6**  
**CREDITO DIRECTO**  
(Saldos en millones de soles)

	Estructura % Ene- 20	Enero		Var.% Nominal Ene-21 / Ene-20
		2020	2021	
<b>Banco de la Nación 1/</b>	<b>2,2</b>	<b>43</b>	<b>36</b>	<b>-16,3</b>
<b>Agrobanco 2/</b>	<b>0,0</b>	<b>0</b>	<b>0</b>	<b>-</b>
<b>Banca múltiple</b>	<b>68,2</b>	<b>1 059</b>	<b>1 131</b>	<b>6,8</b>
<b>Instituciones no bancarias</b>	<b>29,6</b>	<b>463</b>	<b>491</b>	<b>5,9</b>
Financieras	5,3	89	88	-0,9
Cajas Municipales	24,3	374	402	7,5
Cajas Rurales	0,0	0	0	-
Edpymes	0,0	0	0	-
Arrendamiento Financiero	0,0	0	0	-
<b>TOTAL</b>	<b>100,0</b>	<b>1 566</b>	<b>1 658</b>	<b>5,9</b>
<b>Empresas</b>	70,6	1 043	1 171	12,2
<b>Personas</b>	29,4	523	487	-6,8
Consumo	20,4	369	338	-8,3
Hipotecario	9,0	154	149	-3,1
MN	76,6	1 196	1 270	6,1
ME	23,4	370	388	5,1
ME (Millo.US\$)		110	107	-2,6

1/ Considera sólo los créditos de consumo e hipotecario.

2/ No considera los créditos a las demás empresas del sistema financiero.

Fuente: SBS y AFP.

Elaboración: BCRP, Sucursal Arequipa. Departamento de Estudios Económicos.

- Según el **tipo de moneda**, las operaciones realizadas en moneda local significaron el 76,6 por ciento del total de operaciones, mostrando un crecimiento de 6,1 por ciento frente al período comparativo interanual; en tanto que, las operaciones realizadas en moneda extranjera tuvieron crecimiento de 5,1 por ciento en comparación al mismo mes del año 2020. De esta manera, el **coeficiente de dolarización** fue de 23,4 por ciento, cifra que está 0,2 puntos porcentuales por debajo del valor registrado en mismo mes del año anterior.
- Con respecto al **tipo de crédito**, los créditos otorgados al sector empresarial representaron el 70,6 por ciento del total, cuyos saldos crecieron 12,2 por ciento; mientras que, las colocaciones orientadas a las personas participaron del 29,4 por ciento restante, con una caída del 6,8 por ciento, como consecuencia de los menores saldos de créditos de consumo que cayeron 8,3 por ciento, así como por la caída de los créditos hipotecarios (-3,1 por ciento).

**GRAFICO N° 5**  
**VARIACIÓN DE LOS CRÉDITOS**  
(Variación % respecto a similar mes del año anterior)

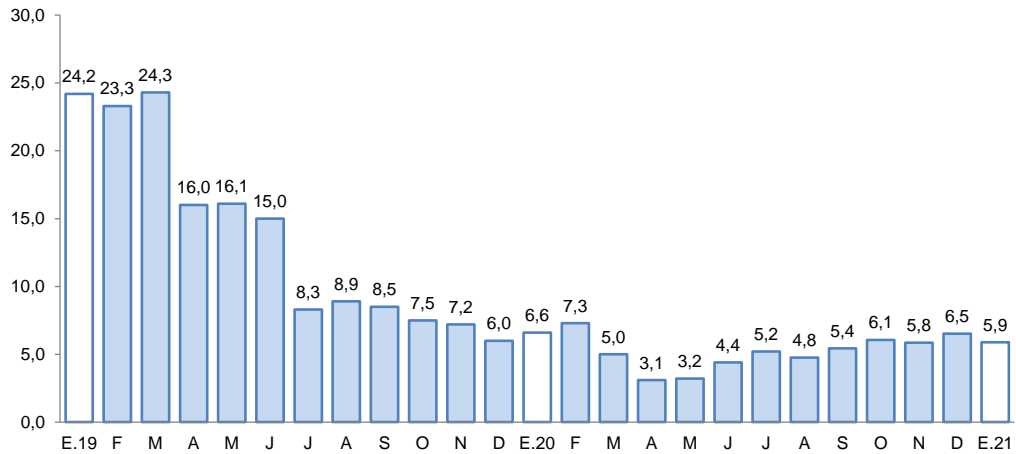

Fuente: Superintendencia de Banca, Seguros y AFP.  
Elaboración: BCRP, Sucursal Arequipa, Departamento de Estudios Económicos.

- La tasa de **morosidad** en diciembre del 2020 fue de 3,0 por ciento, ubicándose 0,3 puntos porcentuales por sobre el nivel reportado en similar período del año anterior. Las mayores tasas de morosidad correspondieron a las Empresas Financieras (6,9 por ciento) y las Cajas Municipales (3,7 por ciento); en tanto que, la Banca Múltiple y el Banco de la Nación reportaron tasas del 2,6 y 2,4 por ciento, respectivamente.

**GRAFICO N° 6**  
**TASA DE MOROSIDAD 1/2/**  
(Porcentaje)

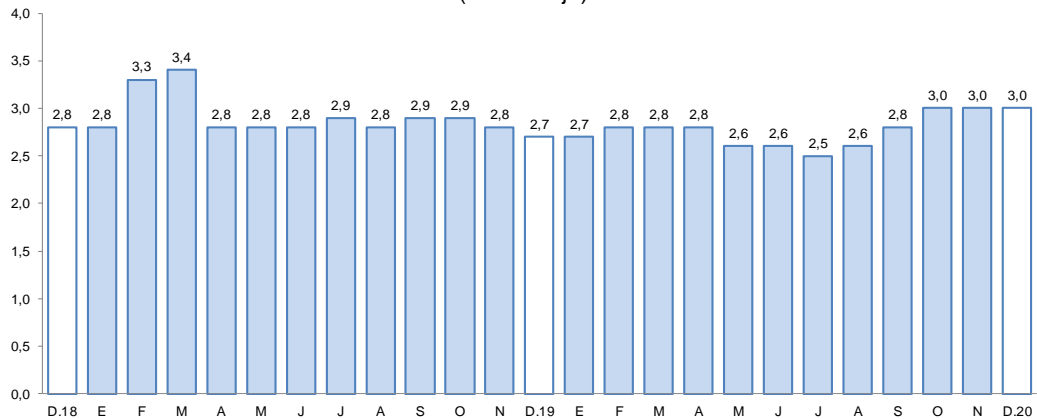

1/ Preliminar.  
2/ Morosidad = (créditos vencidos + créditos en cobranza judicial) / colocaciones brutas.  
Elaboración: BCRP, Sucursal Arequipa, Departamento de Estudios Económicos.

## 2. Depósitos

- En el primer mes del año, los **depósitos** en la región sumaron S/ 1 624 millones, lo que significó un incremento del 22,4 por ciento frente al comparativo interanual. Según el tipo de instituciones, las operaciones del Banco de la Nación capturaron el 15,1 por ciento del total y reportaron un crecimiento en sus saldos del 17,5 por ciento; la Banca Múltiple canalizó el 69,8 por ciento de las operaciones y presentaron un crecimiento de 28,6 por ciento; mientras que, las Instituciones No Bancarias canalizaron el 15,1 por ciento restante de las captaciones y mostraron un alza de 3,6 por ciento, principalmente por el mayor dinamismo en las captaciones de las Cajas Municipales (2,3 por ciento) y Financieras (17,2 por ciento).



**CUADRO N° 7  
DEPÓSITOS**

(Saldos en millones de soles)

	Estructura % Ene- 20	Enero		Var.% Nominal Ene-21 / Ene-20
		2020	2021	
<b>Banco de la Nación</b>	<b>15,1</b>	<b>209</b>	<b>245</b>	<b>17,5</b>
<b>Banca Múltiple</b>	<b>69,8</b>	<b>881</b>	<b>1 133</b>	<b>28,6</b>
<b>Instituciones No Bancarias</b>	<b>15,1</b>	<b>237</b>	<b>246</b>	<b>3,6</b>
Financieras	1,4	20	24	17,2
Cajas Municipales	13,7	217	222	2,3
Cajas Rurales	0,0	0	0	-
<b>TOTAL</b>	<b>100,0</b>	<b>1 327</b>	<b>1 624</b>	<b>22,4</b>
Vista	26,0	354	422	19,4
Ahorro	52,9	632	859	36,0
A plazo	21,1	341	343	0,3
MN	79,8	1 024	1 297	26,7
ME	20,2	303	327	8,0
ME (Mill. US\$)		90	90	0,1

Fuente: SBS y AFP

Elaboración: BCRP, Sucursal Arequipa. Departamento de Estudios Económicos.

- Por **tipo de moneda**, el 79,8 por ciento del total de depósitos fueron realizados en moneda nacional, lo que significó una expansión de 26,7 por ciento en las operaciones frente al mismo período del año previo; en tanto que, los depósitos en moneda extranjera mostraron un crecimiento de 8,0 por ciento. De esta manera, el **coeficiente de dolarización** de los depósitos fue de 20,2 por ciento, ubicándose 2,7 puntos porcentuales por debajo del nivel registrado en enero del 2020.

**GRÁFICO N° 7  
VARIACION DE LOS DEPÓSITOS**

(Variación % respecto a similar mes del año anterior)

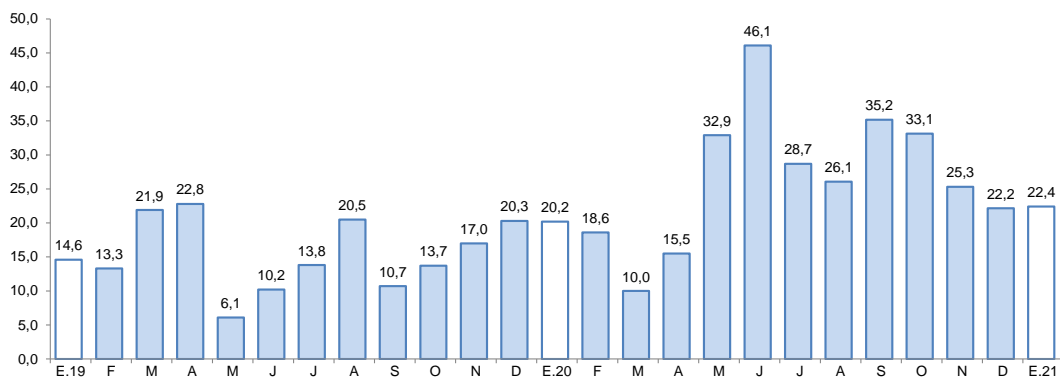

Fuente: Superintendencia de Banca, Seguros y AFP.

Elaboración: BCRP, Sucursal Arequipa, Departamento de Estudios Económicos.

- Según la **modalidad de captación**, el 52,9 por ciento del total de operaciones correspondieron a depósitos de ahorro, los que mostraron una expansión de 36,0 por ciento respecto a su comparativo interanual; seguidos por los depósitos a la vista, que participaron del 26,0 por ciento de las operaciones, evidenciando una expansión en sus saldos de 19,4 por ciento; y finalmente, se ubicaron los depósitos a plazo, que canalizaron el 21,1 por ciento restante y evidenciaron una ligera caída de 0,3 por ciento en el referido período.
- El **ratio colocaciones/depósitos**, en enero, fue de 1,02, cifra menor al valor registrado en el mismo mes del año anterior (1,18).



### III. EJECUCION DEL PRESUPUESTO DE GASTOS DEL GOBIERNO GENERAL

#### 1. Ejecución del gasto corriente no financiero

- En enero, la ejecución del gasto corriente fue de S/ 48 millones, reportando una expansión real de 3,8 por ciento en el período interanual, resultado explicado principalmente por los mayores desembolsos del Gobierno regional (9,7 por ciento), contrarrestando la menor ejecución de los Gobiernos locales (-5,3 por ciento) y del Gobierno nacional (-1,3 por ciento).

**CUADRO N° 8**  
**MOQUEGUA: EJECUCIÓN DEL GASTO CORRIENTE NO FINANCIERO 1/2**  
(Millones de soles)

	Enero		
	2020	2021	Var.% real
<b>I. GASTOS CORRIENTES</b>	<b>45</b>	<b>48</b>	<b>3,8</b>
<b>Gobierno nacional</b>	<b>16</b>	<b>17</b>	<b>-1,3</b>
<b>Gobierno regional</b>	<b>23</b>	<b>26</b>	<b>9,7</b>
<b>Gobiernos locales</b>	<b>6</b>	<b>5</b>	<b>-5,3</b>
<b>Remuneraciones</b>	<b>32</b>	<b>32</b>	<b>-2,3</b>
Gobierno nacional	9	9	-1,2
Gobierno regional	20	20	-1,9
Gobiernos locales	3	3	-8,2
<b>Bienes y Servicios</b>	<b>8</b>	<b>11</b>	<b>33,0</b>
Gobierno nacional	4	4	-3,8
Gobierno regional	2	5	142,3
Gobiernos locales	2	2	0,2
<b>Transferencias 1/</b>	<b>5</b>	<b>5</b>	<b>-2,0</b>
Gobierno nacional	3	4	1,1
Gobierno regional	1	1	-8,0
Gobiernos locales	0	0	-13,2
<b>II. FORMACIÓN BRUTA DE CAPITAL</b>	<b>19</b>	<b>13</b>	<b>-33,3</b>
<b>Gobierno nacional</b>	<b>11</b>	<b>8</b>	<b>-27,1</b>
<b>Gobierno regional</b>	<b>6</b>	<b>3</b>	<b>-53,2</b>
<b>Gobiernos locales</b>	<b>3</b>	<b>3</b>	<b>-19,4</b>
<b>III OTROS GASTOS DE CAPITAL 2/</b>	<b>0</b>	<b>0</b>	<b>-</b>
<b>GASTO NO FINANCIERO TOTAL (I+II+III)</b>	<b>64</b>	<b>61</b>	<b>-7,4</b>
<b>Gobierno nacional</b>	<b>27</b>	<b>25</b>	<b>-11,5</b>
<b>Gobierno regional</b>	<b>28</b>	<b>29</b>	<b>-2,5</b>
<b>Gobiernos locales</b>	<b>9</b>	<b>8</b>	<b>-10,4</b>

1/ Información actualizada al 31 de enero de 2021.

2/ Comprende el gasto en remuneraciones, bienes y servicios y pensiones.

Fuente: MEF

Elaboración: BCRP, Sucursal Arequipa. Departamento de Estudios Económicos.

- En enero, la **inversión pública (formación bruta de capital)** fue de S/ 13 millones, lo que representó una contracción real de 33,3 por ciento, frente al periodo comparativo; debido a la menor ejecución de los tres niveles de gobierno; Gobierno nacional (-27,1 por ciento), Gobierno regional (-53,2 por ciento) y los Gobiernos locales (-19,4 por ciento).
- De esta manera, el avance de la inversión pública fue del 4,6 por ciento del PIM, proveniente de la ejecución del Gobierno nacional 7,7 por ciento; los Gobiernos locales registraron un avance de 2,8 por ciento, y el Gobierno regional reportó una ejecución de 2,5 por ciento.

**GRAFICO N° 7**  
**MOQUEGUA: VARIACION DE LA INVERSION PÚBLICA**  
(Variación % real)

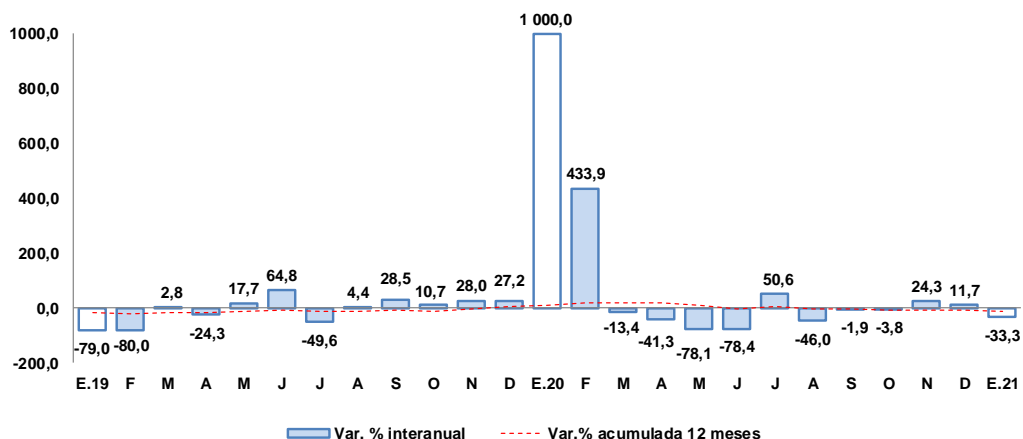

Fuente: MEF.

Elaboración: BCRP, Sucursal Arequipa, Departamento de Estudios Económicos.

- Los principales proyectos que se ejecutaron en los tres niveles de gobierno, en el mes de diciembre, fueron:

**Por el Gobierno nacional:**

- Mejoramiento de la red vial departamental Moquegua - Arequipa; con un monto de inversión de S/ 10,6 millones.
- Instalación de banda ancha para la conectividad integral y desarrollo social de la región Moquegua; con S/ 4,9 millones.
- Mejoramiento de los servicios de estudios generales de la Sede Moquegua en la Universidad Nacional de Moquegua, distrito de Moquegua, provincia de Mariscal Nieto; con un monto de S/ 3,4 millones.
- Creación de la infraestructura e implementación de la carrera profesional de Ingeniería de Minas de la Universidad Nacional de Moquegua, Sede Central, distrito de Moquegua, provincia de Mariscal Nieto; con una inversión de S/ 2,1 millones.
- Mejoramiento de los servicios de Administración de Justicia de los Órganos Jurisdiccionales en la provincia de Ilo; por S/ 1,7 millones.

**Por el Gobierno regional:**

- Mejoramiento de las capacidades informáticas y tecnológicas de los estudiantes de educación primaria y secundaria en las instituciones educativas públicas de la región Moquegua; con un monto de S/ 10,4 millones.
- Mejoramiento de la capacidad operativa para la protección y atención de áreas productivas de la región Moquegua Alto La Villa del Distrito de Moquegua, provincia de Mariscal Nieto; con S/ 4,1 millones.
- Ampliación de la frontera agrícola Lomas de Ilo - Moquegua; con una inversión de S/ 2,7 millones.
- Operación y mantenimiento – Pasto Grande; por S/ 1,8 millones.



- Construcción de la carretera a nivel de trocha carrozable, distritos Quinistaquillas y Cuchumbaya, provincia General Sánchez Cerro, por un monto de S/ 1,5 millones.

Por los **Gobiernos locales:**

- Mejoramiento e instalación del sistema de agua potable y alcantarillado C.P. Los Ángeles, distrito de Moquegua, provincia de Mariscal Nieto; por S/ 3,4 millones.
- Remodelación de sistema de video vigilancia y equipo central de radio; en la Oficina de Seguridad Ciudadana, distrito de Moquegua, provincia Mariscal Nieto; con un monto de S/ 1,7 millones.
- Mejoramiento de los servicios del Camal Municipal de la Ciudad de Moquegua, provincia de Mariscal Nieto; por S/ 1,6 millones.
- Mejoramiento de la carretera vecinal ruta MO-518 Tramo Centro Poblado Los Ángeles - Centro Poblado Yacango, provincia de Mariscal Nieto; con un monto de inversión de S/ 1,5 millones.
- Reparación de pista; en la Av. Andrés Avelino Cáceres, Av. Balta, Av. Manuel Camilo de La Torre, Av. Ejército, Av. Simón Bolívar, Av. Circunvalación y Av. La Paz del Cercado Moquegua, distrito de Moquegua; con un monto de S/ 1,5 millones.

#### **IV. ANEXOS**

ANEXO 1

MOQUEGUA: PRODUCCION AGROPECUARIA 1/  
(Toneladas métricas)

PRODUCTOS	2020												2021	PRODUCTOS
	ENE	FEB	MAR	ABR	MAY	JUN	JUL	AGO	SET	OCT	NOV	DIC	ENE	
<b>AGRICOLA</b>														<b>AGRICOLA</b>
Alfalfa	55785	64944	78016	76968	76082	64550	63226	69605	62281	49575	47365	47584	63762	Alfalfa
Cebolla	141	137	171	386	221	0	0	0	0	58	0	122	0	Cebolla
Chirimoya	0	0	33	27	46	73	72	7	0	0	0	0	0	Chirimoya
Damasco	0	0	0	0	0	0	0	0	0	0	0	0	0	Damasco
Frijo grano seco	0	0	10	5	0	0	0	0	0	0	0	4	15	Frijo grano seco
Haba grano seco	0	0	0	32	86	0	0	0	9	0	10	0	0	Haba grano seco
Maiz Amilaceo	8	15	116	153	430	61	2	0	0	2	0	10	3	Maiz Amilaceo
Maiz Chala	0	1158	736	373	238	252	0	0	0	0	0	0	0	Maiz Chala
Maiz Cholo	113	147	107	16	16	0	33	17	50	33	67	101	82	Maiz Cholo
Manzana	91	149	168	140	31	16	0	0	0	0	0	0	90	Manzana
Olivo	0	0	0	0	26	26	47	0	0	0	0	0	0	Olivo
Orégano	57	5	4	10	885	174	0	0	104	51	421	482	0	Orégano
Palto	115	286	451	888	940	1405	728	718	346	491	669	575	89	Palto
Papa	545	977	2567	1481	497	119	0	10	0	12	0	437	644	Papa
Tuna	242	345	550	243	317	86	75	48	59	59	77	66	143	Tuna
Víd	107	3086	550	611	1438	1671	408	0	0	0	0	0	65	Víd
<b>Otros Agrícolas</b>														<b>Otros Agrícolas</b>
Ají páprika	0	0	0	0	0	0	0	0	0	0	0	0	0	Ají páprika
Haba grano verde	15	44	172	59	22	0	0	0	0	0	0	106	22	Haba grano verde
Lúcuma	0	9	20	33	26	266	8	0	0	0	0	0	0	Lúcuma
Maiz amarillo duro	38	43	25	7	11	14	13	0	0	0	0	26	44	Maiz amarillo duro
Maiz morado	25	55	32	0	0	0	7	0	0	0	0	0	44	Maiz morado
Melocotón	19	39	88	0	0	0	0	0	0	0	0	0	16	Melocotón
Quinua	0	0	0	3	26	0	0	0	0	0	0	0	0	Quinua
Sandía	0	0	0	0	0	0	0	0	0	152	104	77	51	Sandía
Tomate	28	0	26	0	0	0	0	0	0	0	0	28	0	Tomate
Zapallo	0	29	150	23	0	0	0	152	486	347	0	0	0	Zapallo
<b>PECUARIO</b>														<b>PECUARIO</b>
Carne de ave	14	15	14	15	13	12	24	24	15	18	23	15	14	Carne de ave
Carne de alpaca	11	9	9	8	9	9	11	11	11	11	11	12	9	Carne de alpaca
Carne de ovino	6	6	7	6	9	7	7	6	5	6	6	7	6	Carne de ovino
Carne de porcino	109	108	78	79	97	97	93	82	79	92	92	109	100	Carne de porcino
Carne de vacuno	68	67	64	62	58	46	49	41	42	43	55	81	60	Carne de vacuno
Huevo	28	26	33	27	30	27	26	28	32	37	29	27	27	Huevo
Leche	1484	1471	1456	1433	1448	1404	1480	1472	1467	1546	1516	1526	1521	Leche
<b>Otros Pecuarios</b>														<b>Otros Pecuarios</b>
Carne de llama	5	4	4	4	4	5	5	5	5	4	5	6	5	Carne de llama
Carne de caprino	1	1	1	1	1	1	1	1	1	1	1	1	1	Carne de caprino
Lana	0	0	0	0	0	0	0	0	0	1	1	0	0	Lana
Fibra de alpaca	3	0	2	3	0	0	0	0	2	8	39	10	2	Fibra de alpaca
Fibra de llama	0	0	0	0	0	0	0	0	0	2	3	1	0	Fibra de llama

1/ Cifras Preliminares

Fuente: Ministerio de Agricultura y Gerencia Regional de Agricultura y Riego - Moquegua.

Elaboración: BCRP - Sucursal Arequipa. Departamento de Estudios Económicos.





ANEXO 2

**MOQUEGUA: EXTRACCIÓN DE ESPECIES HIDROBIOLÓGICAS 1/  
(Toneladas métricas)**

ESPECIES	2019	2020												ESPECIES
	DIC	ENE	FEB	MAR	ABR	MAY	JUN	JUL	AGO	SET	OCT	NOV	DIC	
<b>CHD 2/</b>	<b>5 910</b>	<b>3 327</b>	<b>1 307</b>	<b>825</b>	<b>291</b>	<b>1 350</b>	<b>1 196</b>	<b>1 936</b>	<b>3 314</b>	<b>3 512</b>	<b>6 640</b>	<b>4 823</b>	<b>6999</b>	<b>CHD 2/</b>
1. Fresco	3 773	2 554	881	537	258	1 321	868	721	2 633	3 110	5 103	3 829	4247	1. Fresco
2. Congelado	238	357	401	190	33	6	320	1 215	597	299	376	293	1494	2. Congelado
3. Enlatado	1 899	415	26	93	0	23	7	0	83	102	1 161	701	1258	3. Enlatado
4. Curado	0	0	0	5	0	0	0	0	0	0	0	0	0	4. Curado
<b>CHI 3/</b>	<b>0</b>	<b>0</b>	<b>0</b>	<b>0</b>	<b>0</b>	<b>0</b>	<b>0</b>	<b>0</b>	<b>0</b>	<b>0</b>	<b>0</b>	<b>0</b>	<b>0</b>	<b>CHI 3/</b>

1/ Cifras preliminares

2/ Consumo Humano Directo

3/ Consumo Humano Indirecto

Fuente: Ministerio de la Producción - PRODUCE.

Elaboración: BCRP - Sucursal Arequipa. Departamento de Estudios Económicos.



ANEXO 3

**MOQUEGUA: PRODUCCIÓN MINERA 1/  
(unidades recuperables)**

PRODUCTOS	2020												2021	PRODUCTOS	
	ENE	FEB	MAR	ABR	MAY	JUN	JUL	AGO	SET	OCT	NOV	DIC	ENE		
<b>MINERÍA METÁLICA</b>															<b>MINERÍA METÁLICA</b>
Cobre (TMF)	12 773	12 783	12 283	12 751	14 235	13 271	12 953	12 449	12 720	14 113	13 335	14 183	12 535	Cobre (TMF)	
Oro (KGF)	13	12	12	14	15	14	19	13	13	17	15	14	12	Oro (KGF)	
Plata (KGF)	5 630	6 049	4 592	6 389	6 617	6 545	5 927	6 637	6 365	6 753	6 058	7 581	6 442	Plata (KGF)	
Molibdeno (TMF)	337	263	310	315	303	332	370	381	362	344	370	371	379	Molibdeno (TMF)	

1/ Cifras preliminares

Fuente: Ministerio de Energía y Minas.

Elaboración: BCRP - Sucursal Arequipa. Departamento de Estudios Económicos.



**ANEXO 4**

**MOQUEGUA: ÍNDICE DE PRODUCCIÓN MANUFACTURERA 1/  
(Base 1994=100,0)**

DESCRIPCIÓN	2020												2021	
	ENE	FEB	MAR	ABR	MAY	JUN	JUL	AGO	SET	OCT	NOV	DIC	ENE	
<b>MANUFACTURA PRIMARIA</b>	<b>206,7</b>	<b>214,6</b>	<b>227,2</b>	<b>193,6</b>	<b>196,7</b>	<b>197,4</b>	<b>239,3</b>	<b>210,7</b>	<b>211,6</b>	<b>303,5</b>	<b>224,1</b>	<b>243,2</b>	<b>607,9</b>	<b>MANUFACTURA PRIMARIA</b>
Conservas y Congel. De Pescado	37,5	27,0	2,9	0,0	0,3	18,1	69,9	41,8	16,9	19,1	10,4	62,4	53,9	Conservas y Congel. De Pescado
Harina y Aceite de Pescado	0,0	0,0	0,0	0,0	0,0	0,0	0,0	0,0	0,0	0,0	0,0	0,0	0,0	Harina y Aceite de Pescado
Cobre Blister	420,9	473,3	464,3	392,4	455,3	443,3	503,0	442,1	454,7	892,4	450,3	497,0	2018,2	Cobre Blister
Cátodos de Cobre	152,1	145,3	170,1	144,8	125,2	129,7	167,6	148,2	146,9	123,7	168,6	176,4	167,3	Cátodos de Cobre
Oro Refinado	138,5	136,4	81,7	117,5	117,5	145,7	131,3	158,9	131,4	132,0	129,7	139,4	112,8	Oro Refinado
Plata Refinada	99,1	99,1	105,7	114,5	131,1	122,6	127,4	133,5	133,5	131,1	128,6	128,6	118,9	Plata Refinada

1/ Cifras preliminares

Fuente: Empresas Industriales

Elaborado: BCRP, Sucursal Arequipa. Departamento de Estudios Económicos.



ANEXO 5

MOQUEGUA: IMPORTACIONES POR EL PUERTO DE ILO 1/  
(Valor FOB - Millones de US\$)

DESCRIPCIÓN	2020												2021	DESCRIPCIÓN
	ENE	FEB	MAR	ABR	MAY	JUN	JUL	AGO	SET	OCT	NOV	DIC	ENE	
<b>I. BIENES DE CONSUMO</b>	<b>0,4</b>	<b>0,4</b>	<b>0,4</b>	<b>0,9</b>	<b>0,1</b>	<b>0,5</b>	<b>0,2</b>	<b>0,4</b>	<b>0,5</b>	<b>0,8</b>	<b>1,0</b>	<b>1,1</b>	<b>0,5</b>	<b>I. BIENES DE CONSUMO</b>
Bienes de Consumo no Duradero	0,1	0,1	0,2	0,0	0,0	0,4	0,1	0,3	0,3	0,4	0,9	0,8	0,3	Bienes de Consumo no Duradero
Bienes de Consumo Duradero	0,3	0,2	0,2	0,8	0,1	0,1	0,2	0,1	0,2	0,4	0,1	0,3	0,2	Bienes de Consumo Duradero
<b>II. INSUMOS</b>	<b>25,2</b>	<b>12,6</b>	<b>9,5</b>	<b>13,3</b>	<b>11,7</b>	<b>17,2</b>	<b>0,6</b>	<b>24,3</b>	<b>9,2</b>	<b>10,8</b>	<b>14,0</b>	<b>15,0</b>	<b>21,5</b>	<b>II. INSUMOS</b>
Combustibles, Lubricantes y Conexos	17,5	8,3	0,0	5,1	6,4	3,7	0,0	11,4	3,9	4,8	4,5	10,0	12,0	Combustibles, Lubricantes y Conexos
Materias Primas para la Agricultura	0,0	0,0	0,0	0,0	0,0	5,8	0,0	5,1	0,0	0,0	3,4	0,0	3,5	Materias Primas para la Agricultura
Materias Primas para la Industria	7,7	4,3	9,5	8,1	5,3	7,7	0,6	7,9	5,3	5,9	6,1	5,0	6,1	Materias Primas para la Industria
<b>III. BIENES DE CAPITAL Y MATERIALES DE CONSTRUCCIÓN</b>	<b>32,3</b>	<b>31,4</b>	<b>56,6</b>	<b>57,5</b>	<b>24,2</b>	<b>17,7</b>	<b>25,3</b>	<b>45,1</b>	<b>28,3</b>	<b>11,4</b>	<b>7,4</b>	<b>27,1</b>	<b>8,0</b>	<b>III. BIENES DE CAPITAL Y MATERIALES DE CONSTRUCCIÓN</b>
Materiales de Construcción	1,4	3,5	2,7	1,8	2,2	4,2	1,4	4,2	0,5	4,0	2,1	3,4	1,2	Materiales de Construcción
Bienes de Capital para la Agricultura	0,0	0,0	0,0	0,0	0,0	0,0	0,0	0,0	0,0	0,0	0,0	0,0	0,0	Bienes de Capital para la Agricultura
Bienes de Capital para la Industria	17,0	24,8	46,6	48,0	15,2	4,9	13,8	31,2	11,9	4,8	2,7	21,2	2,0	Bienes de Capital para la Industria
Equipos de Transporte	13,8	3,2	7,2	7,7	6,9	8,6	10,1	9,7	15,9	2,6	2,7	2,6	4,8	Equipos de Transporte
<b>TOTAL</b>	<b>57,9</b>	<b>44,4</b>	<b>66,4</b>	<b>71,6</b>	<b>35,9</b>	<b>35,4</b>	<b>26,1</b>	<b>69,8</b>	<b>38,0</b>	<b>23,0</b>	<b>22,5</b>	<b>43,2</b>	<b>30,0</b>	<b>TOTAL</b>

1/ Cifras preliminares

Fuente: SUNAT.

Elaboración: BCRP - Sucursal Arequipa. Departamento de Estudios Económicos.



ANEXO 6

MOQUEGUA: ESTRUCTURA DE IMPORTACIONES POR PRINCIPALES PAÍSES DE ORIGEN  
ENERO

(Valor FOB - Millones de US\$)

País	Principales Productos	% del Total	Valor FOB acumulado	Estructura % por país
<b>Estados Unidos</b>		<b>63,7</b>	<b>19,1</b>	<b>100,0%</b>
	Diesel B5, con un contenido de azufre <= 50 ppm		12,0	62,9%
	Los demás trigos		4,2	21,9%
	Las demás partes de maquinas y aparatos		0,4	2,3%
	Motores corriente alterna, polifásicos		0,2	1,3%
	Neumáticos utilizados en vehículos para la construcción, minería		0,2	1,0%
	Las demás cajas de cojinetes sin rodamientos incorporados		0,2	0,9%
	Otros		1,8	9,6%
<b>Francia</b>		<b>11,7</b>	<b>3,5</b>	<b>100,0%</b>
	Neumáticos utilizados en vehículos para la construcción, minería		3,5	100,0%
<b>Suiza</b>		<b>11,6</b>	<b>3,5</b>	<b>100,0%</b>
	Abonos con nitrógeno inferior o igual a 34.5%		3,5	100,0%
<b>Japón</b>		<b>3,1</b>	<b>0,9</b>	<b>100,0%</b>
	Neumáticos utilizados en vehículos para la construcción, minería		0,9	100,0%
<b>Chile</b>		<b>3,0</b>	<b>0,9</b>	<b>100,0%</b>
	Los demás tubos y accesorios de tubería		0,8	88,7%
	Otros		0,1	11,3%
<b>China, Republica Popular De</b>		<b>2,4</b>	<b>0,7</b>	<b>100,0%</b>
	Chapas, barras y tubos para la construcción de fundición de hierro		0,3	38,2%
	Otros		0,4	61,8%
<b>Suecia</b>		<b>2,2</b>	<b>0,7</b>	<b>100,0%</b>
	Los demás abonos minerales o químicos nitrogenados.		0,7	100,0%
<b>Otros</b>		<b>2,5</b>	<b>0,7</b>	
<b>Total</b>		<b>100,0</b>	<b>30,0</b>	

Fuente: SUNAT

Elaboración: BCRP - Sucursal Arequipa. Departamento de Estudios Económicos



ANEXO 7

**MOQUEGUA: IMPORTACIONES POR PRINCIPALES PRODUCTOS  
ENERO**  
(Valor FOB - Millones de US\$)

Producto	% del Total	Valor FOB acumulado	Estructura % por país
<b>Diesel B5, con un contenido de azufre &lt;= 50 ppm</b>	<b>40,1</b>	<b>12,0</b>	<b>100,0%</b>
Estados Unidos		12,0	100,0%
<b>Neumáticos utilizados en vehículos para la construcción, minería</b>	<b>15,4</b>	<b>4,6</b>	<b>100,0%</b>
Francia		3,5	75,7%
Otros		1,1	24,3%
<b>Los demás trigos</b>	<b>13,9</b>	<b>4,2</b>	<b>100,0%</b>
Estados Unidos		4,2	100,0%
<b>Abonos con nitrógeno inferior o igual a 34.5%</b>	<b>11,6</b>	<b>3,5</b>	<b>100,0%</b>
Suiza		3,5	100,0%
<b>Los demás tubos y accesorios de tubería</b>	<b>2,6</b>	<b>0,8</b>	<b>100,0%</b>
Chile		0,8	100,0%
<b>Los demás abonos minerales o químicos nitrogenados.</b>	<b>2,2</b>	<b>0,7</b>	<b>100,0%</b>
Suecia		0,7	100,0%
<b>Las demás partes de maquinas y aparatos</b>	<b>1,5</b>	<b>0,4</b>	<b>100,0%</b>
Estados Unidos		0,4	100,0%
<b>Otros</b>	<b>12,7</b>	<b>3,8</b>	
<b>TOTAL</b>	<b>100,0</b>	<b>30,0</b>	

Fuente: SUNAT

Elaboración: BCRP - Sucursal Arequipa. Departamento de Estudios Económicos.

ANEXO 8

MOQUEGUA: INGRESOS RECAUDADOS POR EL GOBIERNO CENTRAL  
(Millones de soles)

	2020												2021	
	ENE	FEB	MAR	ABR	MAY	JUN	JUL	AGO	SET	OCT	NOV	DIC	ENE	
<b>I. INGRESOS TRIBUTARIOS</b>	<b>55</b>	<b>34</b>	<b>67</b>	<b>40</b>	<b>45</b>	<b>39</b>	<b>51</b>	<b>52</b>	<b>58</b>	<b>44</b>	<b>43</b>	<b>43</b>	<b>57</b>	<b>I. INGRESOS TRIBUTARIOS</b>
<b>1. Impuesto a los Ingresos</b>	<b>6</b>	<b>4</b>	<b>3</b>	<b>1</b>	<b>2</b>	<b>3</b>	<b>4</b>	<b>4</b>	<b>4</b>	<b>4</b>	<b>3</b>	<b>4</b>	<b>7</b>	<b>1. Impuesto a los ingresos</b>
- Personas Naturales	3	1	1	1	1	1	1	1	2	1	2	2	3	- Personas naturales
- Personas Jurídicas	3	2	1	0	1	1	2	2	1	2	1	2	4	- Personas jurídicas
- Regularizaciones	0	0	0	0	0	1	1	1	0	0	0	0	0	- Regularizaciones
<b>2. Impuesto a la Importación</b>	<b>0</b>	<b>0</b>	<b>0</b>	<b>0</b>	<b>0</b>	<b>0</b>	<b>0</b>	<b>0</b>	<b>0</b>	<b>0</b>	<b>0</b>	<b>0</b>	<b>0</b>	<b>2. Impuesto a la importación</b>
<b>3. Impuesto General a las Ventas</b>	<b>39</b>	<b>23</b>	<b>56</b>	<b>38</b>	<b>35</b>	<b>35</b>	<b>32</b>	<b>40</b>	<b>45</b>	<b>34</b>	<b>26</b>	<b>33</b>	<b>32</b>	<b>3. Impuesto general a las ventas</b>
- Operaciones Internas	8	4	4	3	3	4	6	6	3	4	4	6	8	- Operaciones internas
- Operaciones Externas	31	19	52	35	31	31	26	35	42	30	22	27	24	- Operaciones externas
<b>4. Impuesto Selectivo al Consumo</b>	<b>8</b>	<b>7</b>	<b>8</b>	<b>0</b>	<b>8</b>	<b>0</b>	<b>15</b>	<b>7</b>	<b>8</b>	<b>5</b>	<b>13</b>	<b>4</b>	<b>17</b>	<b>4. Impuesto selectivo al consumo</b>
<b>5. Otros Ingresos Tributarios</b>	<b>1</b>	<b>1</b>	<b>1</b>	<b>0</b>	<b>0</b>	<b>1</b>	<b>1</b>	<b>0</b>	<b>1</b>	<b>1</b>	<b>1</b>	<b>1</b>	<b>1</b>	<b>5. Otros ingresos tributarios</b>
<b>II. INGR. NO TRIBUTARIOS</b>	<b>0</b>	<b>1</b>	<b>0</b>	<b>0</b>	<b>0</b>	<b>0</b>	<b>0</b>	<b>0</b>	<b>0</b>	<b>0</b>	<b>0</b>	<b>0</b>	<b>0</b>	<b>II. INGR. NO TRIBUTARIOS</b>
<b>INGRESOS CORRIENTES (I+II)</b>	<b>55</b>	<b>35</b>	<b>67</b>	<b>40</b>	<b>45</b>	<b>39</b>	<b>52</b>	<b>52</b>	<b>58</b>	<b>44</b>	<b>43</b>	<b>44</b>	<b>58</b>	<b>INGRESOS CORRIENTES (I+II)</b>

Fuente: SUNAT.

Elaboración: BCRP, Sucursal Arequipa. Departamento de Estudios Económicos.



ANEXO 9

MOQUEGUA: EJECUCIÓN DE GASTOS DEL GOBIERNO NACIONAL /3  
(Millones de soles)

	2020												2021	
	ENE	FEB	MAR	ABR	MAY	JUN	JUL	AGO	SET	OCT	NOV	DIC	ENE	
<b>GASTOS NO FINANCIEROS</b>	<b>27</b>	<b>34</b>	<b>31</b>	<b>33</b>	<b>38</b>	<b>30</b>	<b>62</b>	<b>47</b>	<b>30</b>	<b>62</b>	<b>53</b>	<b>88</b>	<b>25</b>	<b>GASTOS NO FINANCIEROS</b>
<b>A. GASTOS CORRIENTES</b>	<b>16</b>	<b>24</b>	<b>25</b>	<b>26</b>	<b>37</b>	<b>27</b>	<b>34</b>	<b>35</b>	<b>20</b>	<b>44</b>	<b>34</b>	<b>51</b>	<b>17</b>	<b>A. GASTOS CORRIENTES</b>
1. Remuneraciones	9	8	9	9	10	9	11	9	9	9	9	11	9	1. Remuneraciones
2. Bienes y servicios	4	5	5	5	4	5	6	8	8	7	12	19	4	2. Bienes y servicios
3. Transferencias 1/	3	11	12	13	23	14	16	19	2	28	13	21	4	3. Transferencias 1/
<b>B. GASTOS DE CAPITAL</b>	<b>11</b>	<b>10</b>	<b>6</b>	<b>6</b>	<b>1</b>	<b>3</b>	<b>29</b>	<b>12</b>	<b>10</b>	<b>17</b>	<b>19</b>	<b>37</b>	<b>8</b>	<b>B. GASTOS DE CAPITAL</b>
1. Formación bruta de capital	11	10	6	6	1	3	28	12	10	17	19	37	8	1. Formación bruta de capital
2. Otros gastos de capital 2/	0	0	0	0	0	0	1	0	0	1	0	0	0	2. Otros gastos de capital 2/

1/ Incluye el pago de pensiones, donaciones, transferencias y otros gastos corrientes.

2/ Incluye donaciones y transferencias.

3/ Información actualizada al 31 de enero de 2021.

Fuente: MEF

Elaboración: BCRP, Sucursal Arequipa. Departamento de Estudios Económicos.





ANEXO 10

**MOQUEGUA: GASTOS NO FINANCIEROS DEL GOBIERNO REGIONAL 3/**  
(Millones de soles)

	2020												2021	
	ENE	FEB	MAR	ABR	MAY	JUN	JUL	AGO	SET	OCT	NOV	DIC	ENE	
<b>GASTOS NO FINANCIEROS</b>	<b>28</b>	<b>30</b>	<b>36</b>	<b>30</b>	<b>30</b>	<b>34</b>	<b>39</b>	<b>43</b>	<b>63</b>	<b>48</b>	<b>63</b>	<b>127</b>	<b>29</b>	<b>GASTOS NO FINANCIEROS</b>
<b>A. GASTOS CORRIENTES</b>	<b>23</b>	<b>22</b>	<b>28</b>	<b>26</b>	<b>27</b>	<b>28</b>	<b>30</b>	<b>30</b>	<b>42</b>	<b>32</b>	<b>41</b>	<b>85</b>	<b>26</b>	<b>A. GASTOS CORRIENTES</b>
1. Remuneraciones	20	18	18	18	18	18	21	19	23	19	23	31	20	1. Remuneraciones
2. Bienes y servicios	2	3	9	6	8	9	8	10	13	11	16	45	5	2. Bienes y servicios
3. Transferencias 1/	1	1	1	1	1	1	2	1	6	2	2	9	1	3. Transferencias 1/
<b>B. GASTOS DE CAPITAL</b>	<b>6</b>	<b>7</b>	<b>9</b>	<b>4</b>	<b>3</b>	<b>6</b>	<b>9</b>	<b>12</b>	<b>21</b>	<b>16</b>	<b>22</b>	<b>42</b>	<b>3</b>	<b>B. GASTOS DE CAPITAL</b>
1. Formación bruta de capital	6	7	9	4	3	6	9	11	18	16	22	42	3	1. Formación bruta de capital
2. Otros gastos de capital 2/	0	0	0	0	0	0	0	2	2	0	0	0	0	2. Otros gastos de capital 2/

1/ Incluye el pago de pensiones, donaciones, transferencias y otros gastos corrientes.

2/ Incluye donaciones y transferencias.

3/ Información actualizada al 31 de enero de 2021.

Fuente: MEF

Elaboración: BCRP, Sucursal Arequipa. Departamento de Estudios Económicos.

ANEXO 11

MOQUEGUA: GASTOS NO FINANCIEROS DE LOS GOBIERNOS LOCALES 3/  
(Millones de soles)

	2020												2021	
	ENE	FEB	MAR	ABR	MAY	JUN	JUL	AGO	SET	OCT	NOV	DIC	ENE	
<b>GASTOS NO FINANCIEROS</b>	<b>9</b>	<b>18</b>	<b>22</b>	<b>10</b>	<b>11</b>	<b>13</b>	<b>20</b>	<b>22</b>	<b>27</b>	<b>35</b>	<b>33</b>	<b>93</b>	<b>8</b>	<b>GASTOS NO FINANCIEROS</b>
<b>A. GASTOS CORRIENTES</b>	<b>6</b>	<b>9</b>	<b>11</b>	<b>8</b>	<b>8</b>	<b>9</b>	<b>11</b>	<b>11</b>	<b>12</b>	<b>15</b>	<b>13</b>	<b>39</b>	<b>5</b>	<b>A. GASTOS CORRIENTES</b>
1. Remuneraciones	3	3	3	2	3	3	4	3	3	3	3	5	3	1. Remuneraciones
2. Bienes y servicios	2	6	8	5	5	6	7	7	9	11	9	33	2	2. Bienes y servicios
3. Transferencias 1/	0	0	0	1	0	0	0	1	0	1	1	1	0	3. Transferencias 1/
<b>B. GASTOS DE CAPITAL</b>	<b>3</b>	<b>9</b>	<b>11</b>	<b>3</b>	<b>3</b>	<b>5</b>	<b>9</b>	<b>10</b>	<b>15</b>	<b>20</b>	<b>20</b>	<b>54</b>	<b>3</b>	<b>B. GASTOS DE CAPITAL</b>
1. Formación bruta de capital	3	9	11	3	3	5	9	10	15	20	20	54	3	1. Formación bruta de capital
2. Otros gastos de capital 2/	0	0	0	0	0	0	0	0	0	0	0	0	0	2. Otros gastos de capital 2/

1/ Incluye el pago de pensiones, donaciones, transferencias y otros gastos corrientes.

2/ Incluye donaciones y transferencias.

3/ Información actualizada al 31 de enero de 2021.

Fuente: MEF

Elaboración: BCRP, Sucursal Arequipa. Departamento de Estudios Económicos.



ANEXO 12

MOQUEGUA: CRÉDITOS  
(Saldo en millones de soles)

ENTIDADES FINANCIERAS	2020												2021	
	ENE	FEB	MAR	ABR	MAY	JUN	JUL	AGO	SEP	OCT	NOV	DIC	ENE	
I. BANCO DE LA NACIÓN	43	43	42	41	40	40	39	37	37	36	37	36	36	I. BANCO DE LA NACIÓN
II. AGROBANCO	0	0	0	0	0	0	0	0	0	0	0	0	0	II. AGROBANCO
III. BANCA MÚLTIPLE	1 059	1 073	1 064	1 051	1 075	1 092	1 097	1 108	1 125	1 132	1 134	1 139	1 131	III. BANCA MÚLTIPLE
IV. INST.NO BANCARIAS	463	466	458	451	446	447	456	460	467	476	486	493	491	IV. INST.NO BANCARIAS
Empresas Financieras	89	90	89	87	85	86	87	87	87	89	89	89	88	Empresas Financieras
Cajas Municipales	374	377	369	364	361	361	369	372	380	388	397	404	402	Cajas Municipales
<b>TOTAL</b>	<b>1 566</b>	<b>1 582</b>	<b>1 564</b>	<b>1 543</b>	<b>1 562</b>	<b>1 580</b>	<b>1 592</b>	<b>1 605</b>	<b>1 628</b>	<b>1 645</b>	<b>1 657</b>	<b>1 668</b>	<b>1 658</b>	<b>TOTAL</b>
Moneda Nacional	1 196	1 205	1 188	1 174	1 188	1 190	1 210	1 222	1 241	1 256	1 269	1 277	1 270	Moneda Nacional
Moneda Extranjera	370	377	376	369	374	389	382	383	388	389	388	392	388	Moneda Extranjera

Fuente: SBS y AFP.

Elaboración: BCRP, Sucursal Arequipa. Departamento de Estudios Económicos.



ANEXO 13

MOQUEGUA: DEPÓSITOS  
(Saldo en millones de soles)

ENTIDADES FINANCIERAS	2020												2021	
	ENE	FEB	MAR	ABR	MAY	JUN	JUL	AGO	SEP	OCT	NOV	DIC	ENE	
I. BANCO DE LA NACIÓN	209	208	215	220	222	227	234	235	238	238	237	248	245	I. BANCO DE LA NACIÓN
II. BANCA MÚLTIPLE	881	879	869	933	1 062	1 206	1 019	1 020	1 127	1 097	1049	1058	1 133	II. BANCA MÚLTIPLE
III. INSTIT. NO BANCARIAS	237	237	231	225	230	237	242	244	246	250	257	259	246	III. INSTIT. NO BANCARIAS
Empresas Financieras	20	20	20	20	20	21	21	21	22	22	23	24	24	Empresas Financieras
Cajas Municipales	217	217	211	206	210	215	221	223	224	228	234	235	222	Cajas Municipales
<b>TOTAL</b>	<b>1 327</b>	<b>1 324</b>	<b>1 314</b>	<b>1 378</b>	<b>1 514</b>	<b>1 670</b>	<b>1 495</b>	<b>1 499</b>	<b>1 611</b>	<b>1 585</b>	<b>1544</b>	<b>1565</b>	<b>1 624</b>	<b>TOTAL</b>
Moneda Nacional	1 024	986	1 037	1 046	1 139	1 187	1 212	1 209	1 202	1 241	1211	1258	1 297	Moneda Nacional
Moneda Extranjera	303	338	277	332	374	483	283	290	409	345	333	307	327	Moneda Extranjera

Fuente: SBS y AFP.

Elaboración: BCRP, Sucursal Arequipa. Departamento de Estudios Económicos.