

BANCO CENTRAL DE RESERVA DEL PERU

SUCURSAL AREQUIPA



AREQUIPA: Síntesis de Actividad Económica

Noviembre 2021¹

Departamento de Estudios Económicos

¹ En el presente informe participaron Lizzie Jugo, Nilda Cabrera y Angel Frisancho.

ÍNDICE

	<i>Página</i>
RESUMEN EJECUTIVO	3
I. ACTIVIDAD PRODUCTIVA.....	5
1. Actividad primaria	5
1.1 Sector agropecuario	5
1.2 Sector pesca	5
1.3 Sector minería	8
2. Otros indicadores sectoriales	9
2.1 Sector manufactura	9
2.2 Sector construcción	10
II. CRÉDITO Y DEPÓSITOS.....	11
1. Créditos	11
2. Depósitos.....	11
III. EJECUCIÓN DEL PRESUPUESTO DE GASTOS DEL GOBIERNO GENERAL	14
1. Ejecución del gasto corriente no financiero.....	14
IV. ANEXOS.....	17

RESUMEN EJECUTIVO

Principales hechos de importancia

- En noviembre, los sectores primarios reportaron resultados mixtos. Por un lado, crecieron los sectores **pesca** y **minería** en 10,6 por ciento y 12,6 por ciento, respectivamente; mientras que, por otro lado, el sector **agropecuario** decreció en 4,4 por ciento.
- Respecto a los otros **indicadores económicos** destaca la evolución positiva del sector **fabril** (17,1 por ciento), y de los indicadores del sector financiero, como **créditos** y **depósitos**, que reportaron saldos positivos al crecer 1,7 y 5,8 por ciento, respectivamente. En contraste, la **inversión pública** registró una caída de 31,4 por ciento

Actividad primaria

- El **sector agropecuario** registró una contracción de 4,4 por ciento en el periodo interanual, asociada a la menor producción del subsector agrícola (-10,5 por ciento) como resultado de los menores volúmenes de producción de cultivos dirigidos tanto al mercado interno como externo, resultado contrarrestado ligeramente por la evolución positiva del subsector pecuario (5,1 por ciento). En el período acumulado, el sector se contrajo 2,2 por ciento.
- El **sector pesca** registró un crecimiento interanual de 10,6 por ciento, ante la mayor extracción de recursos marinos destinados al consumo humano directo (10,6 por ciento), tanto para la línea de congelado (93,2 por ciento) como para fresco (9,1 por ciento). Entre enero y noviembre, el sector acumuló un crecimiento de 85,4 por ciento.
- El **sector minero** se expandió 12,6 por ciento en términos interanuales, principalmente por la mayor producción de cobre (11,7 por ciento), molibdeno (17,4 por ciento), oro (7,8 por ciento), zinc (26,1 por ciento), plomo (24,3 por ciento) y plata (5,0 por ciento). Entre enero y noviembre, el sector minería creció 10,2 por ciento.

Otros indicadores de actividad económica

- El sector **manufactura**, se expandió 17,1 por ciento, debido a la mayor producción registrada en el subsector no primario (16,2 por ciento), asociada a la línea de productos lácteos (138,7 por ciento), cerveza y malta (19,1 por ciento) e hilatura y fibras textiles (36,0 por ciento). Asimismo, coadyuvó la expansión del subsector fabril primario (22,5 por ciento), impulsado principalmente por la elaboración de productos de cobre (19,8 por ciento). Entre enero y noviembre, el sector acumuló una expansión de 30,7 por ciento.
- Los **despachos de cemento**, orientados al mercado nacional crecieron 14,5 por ciento con respecto al mismo mes de 2019; sin embargo, mostraron una disminución del 0,2 por ciento con respecto a noviembre de 2020. Entre enero y noviembre, los despachos de cemento se incrementaron en 11,8 por ciento respecto al mismo periodo del 2019 y en 44,4 por ciento en comparación con el 2020.
- En el mes de noviembre, los saldos de **créditos** sumaron S/ 13 483 millones, lo que se traduce en un crecimiento de 1,7 por ciento comparado con el mismo periodo del año anterior. Por otro lado, los **depósitos** sumaron S/ 14 972, lo que denota una expansión de 5,8 por ciento con relación a su periodo comparativo interanual.
- La **inversión pública** en noviembre sumó S/ 137,6 millones, lo que muestra una contracción de 31,4 por ciento en el periodo interanual, resultado del menor dinamismo de los 3 niveles de gobierno. En el periodo acumulado, se registró un alza de 40,6 por ciento, en términos reales.

CUADRO N° 1
OTROS INDICADORES DE ACTIVIDAD ECONÓMICA
 (Variación % respecto a similar mes del año anterior)

	Jun.21	Jul.21	Ago.21	Set.21	Oct.21	Nov.21
Producción industrial 1/	↑ 18,9	↑ 17,1	↑ 20,6	↑ 27,4	↑ 19,3	↑ 17,1
Despachos de cemento 1/,3/	↑ 15,1	↑ 11,3	↑ 7,9	↑ 12,2	↑ 14,3	↑ 14,5
Crédito total 2/	↑ 6,1	↑ 6,4	↑ 4,3	↑ 2,5	↑ 1,9	↑ 1,7
Depósitos 2/	↑ 11,2	↑ 7,9	↑ 7,1	↑ 7,8	↑ 5,1	↑ 5,8
Inversión Pública 1/	↑ 406,1	↑ 61,6	↑ 66,6	↓ -0,6	↓ -22,6	↓ -31,4

1/ En términos reales

2/ En términos nominales

3/ Desde enero 2021, la comparación es respecto al mismo periodo de 2019

Fuente: BCRP – Sucursal Arequipa, SBS, SUNAT, PRODUCE y MEF.

I. ACTIVIDAD PRODUCTIVA

1. Actividad primaria

1.1 Sector agropecuario

- En noviembre, el **sector agropecuario** se contrajo 4,1 por ciento en el periodo interanual, por la menor producción del subsector agrícola (-10,5 por ciento), ante las menores áreas cosechadas de productos dirigidos al mercado externo y la agroindustria (-30,5 por ciento), y en menor medida por la caída de aquellos dirigidos al mercado interno (-6,3 por ciento). En contraste, el subsector pecuario se expandió 5,1 por ciento, lo que permitió atenuar el resultado final del sector. En el periodo acumulado, el sector registró una caída de 2,2 por ciento.

CUADRO N° 2
SECTOR AGROPECUARIO 1/
(Miles de toneladas)

Subsectores	Estructura Porcentual 2019 2/	Noviembre			Enero - Noviembre					
		2020	2021	Var. %	Contribución al crecimiento 3/		2020	2021	Var. %	Contribución al crecimiento 3/
SECTOR AGRICOLA	59,9			-10,5	-6,4				-4,7	-2,8
Orientada al mercado externo y agroindustria 2/	8,9			-30,5	-5,3				-20,6	-4,3
Alcachofa	3,3	3,8	3,2	-14,8	-0,4	19,3	30,1	56,1	0,7	
Ají Paprika	1,3	1,0	0,0	-100,0	-2,8	12,9	9,9	-23,3	-0,8	
Olivo	0,3	0,0	0,0	-	-	42,8	22,5	-47,4	-1,8	
Orégano	1,0	0,2	0,1	-39,8	-0,2	1,9	1,4	-25,7	-0,1	
Palta	0,8	0,0	0,2	4/	0,1	27,5	21,5	-21,9	-0,3	
Quinua	0,2	1,2	1,2	7,7	0,1	7,7	6,5	-15,6	-0,1	
Vid	1,7	5,9	5,9	0,3	0,0	31,8	29,6	-7,0	-0,1	
Orientada al mercado interno 2/	51,0			-6,3	-5,2				-0,5	-0,4
Ajo	3,1	24,1	20,1	-16,5	-1,9	50,3	41,7	-17,1	-0,4	
Alfalfa	12,2	214,8	223,1	3,9	0,5	2365,4	2366,4	0,0	0,0	
Arroz	9,4	0,0	0,0	-	-	284,3	285,1	0,3	0,0	
Arveja grano verde	0,4	1,5	1,4	-7,7	0,0	15,1	13,7	-8,8	0,0	
Cebolla	10,0	33,8	23,1	-31,7	-2,7	337,1	330,5	-2,0	-0,2	
Frijol grano seco	0,4	0,2	0,1	-34,2	-0,1	7,1	6,5	-8,0	0,0	
Maíz chala	3,4	80,6	77,1	-4,3	-0,2	889,3	955,7	7,5	0,3	
Maíz choclo	0,8	1,1	1,6	53,0	0,1	35,5	37,5	5,4	0,0	
Maíz amiláceo	0,3	0,0	0,0	-46,0	0,0	7,3	7,9	8,8	0,0	
Papa	6,2	35,7	44,3	24,3	1,8	294,1	270,3	-8,1	-0,4	
Tomate	1,2	2,3	2,1	-8,5	-0,1	32,9	42,5	29,2	0,3	
Trigo	0,3	8,1	7,5	-8,1	-0,2	12,1	10,3	-15,1	-0,1	
Zanahoria	0,9	7,0	5,8	-17,5	-0,2	79,4	74,6	-6,0	-0,1	
Zapallo	0,6	1,1	0,7	-38,8	-0,1	39,8	38,1	-4,1	0,0	
SECTOR PECUARIO	40,1			5,1	2,0				1,6	0,6
Carne de ave	23,5	13,2	14,1	7,1	1,6	150,0	153,1	2,0	0,5	
Carne de ovino	0,3	0,2	0,2	-0,3	0,0	1,9	1,9	-1,0	0,0	
Carne de porcino	1,6	1,0	1,0	6,4	0,1	10,4	10,6	1,8	0,0	
Carne de vacuno	1,0	0,4	0,4	4,9	0,0	4,2	4,6	8,1	0,1	
Fibra Alpaca	0,2	0,0	0,0	-	-	0,1	0,1	-19,0	0,0	
Huevos	1,4	1,5	1,7	9,6	0,2	16,2	16,5	1,5	0,0	
Leche	11,9	29,4	29,4	0,2	0,0	328,2	329,4	0,4	0,0	
SECTOR AGROPECUARIO	100,0			-4,4	-4,4				-2,2	-2,2

1/ Cifras preliminares

2/ A precios de 2007.

3/ En base a la estructura de similar periodo de 2019.

4/ Variación mayor a 1 000 por ciento.

Fuente: Ministerio de Desarrollo Agrario y Gerencia Regional de Agricultura y Riego - Arequipa.

Elaboración: BCRP - Sucursal Arequipa. Departamento de Estudios Económicos.

- En el período interanual, la contracción del **subsector agrícola** se explica por la menor producción de cultivos destinados al mercado interno, especialmente de cebolla (-31,7 por ciento) y ajo (-16,5 por ciento) en La Campiña de Arequipa, así como de maíz chala (-4,3 por ciento), trigo (-8,1 por ciento) y zanahoria (-17,5 por ciento) tanto en la Irrigación Majes, el valle de Majes y el distrito de La Joya, provincia de Arequipa; entre otros. Asimismo, coadyuvaron a este resultado negativo las menores cosechas de cultivos destinadas al mercado externo y agroindustria, principalmente en el caso de alcachofa (-14,8 por ciento), orégano (-39,8 por ciento), así como por la nula producción de ají paprika, esto basicamente en las zonas agricolas de la Irrigacion Majes.

- Entre enero y noviembre, la actividad agrícola se contrajo en 4,7 por ciento, principalmente por la menor cosecha de productos para la exportación y agroindustria (-20,6 por ciento), especialmente de olivo (-47,4 por ciento), ají paprika (-23,3 por ciento) y palta (-21,9 por ciento), en la Irrigacion Majes y el distrito de La Joya, entre otros. Adicionalmente, disminuyo la produccion de cultivos destinados al mercado interno (-0,5 por ciento), basicamente por la menor produccion de papa (-8,1 por ciento), ajo (-17,1 por ciento), cebolla (-2,0 por ciento) y zanahoria (-6,0 por ciento) en La Campina de Arequipa, entre otros.
- En noviembre, el **subsector pecuario** crecio 5,1 por ciento, por el incremento en la produccion de carne de ave (7,1 por ciento), huevos (9,6 por ciento) y carne de porcino (6,4 por ciento); entre los principales, resultado que obedecio a la mayor disponibilidad de unidades para la saca y el ordeno, ası como de gallinas ponedoras en la region. Entre enero y noviembre, el subsector acumulo un crecimiento de 1,6 por ciento, ante la mayor produccion avicola, tanto de carne de ave (2,0 por ciento) como de huevos (1,5 por ciento) y de carne de vacuno (8,1 por ciento); entre otros.
- En cuanto al avance de **siembras de la campna actual (2021/2022)**, se instalaron un total de 37 261 hectareas, reflejando una contraccion marginal de 0,5 por ciento respecto al mismo periodo de la **campna anterior (2020/2021)**; debido a las menores reas instaladas de cultivos transitorios (-1,2 por ciento) tales como cebolla (-18,4 por ciento), maız chala (-4,9 por ciento), quinua (-38,1 por ciento), zapallo (-25,2 por ciento), ajo (-53,4 por ciento) y papa (-1,6 por ciento). En contraste, las siembras de cultivos permanentes y semipermanentes registraron un alza de 10,8 por ciento, debido al incremento del rea sembrada de alfalfa (5,2 por ciento), alcachofa (25,8 por ciento), palta (83,3 por ciento), entre otros.

CUADRO N 3
SUPERFICIE SEMBRADA 1/
(En hectareas)

	Campna agrcola 2/		Variacion	
	2020/2021	2021/2022	Absoluta	Porcentual
Cultivos Transitorios	35 015	34 602	- 413	-1,2
Ajo	178	83	-95	-53,4
Arroz	13 861	15 083	1 222	8,8
Arveja grano verde	705	774	69	9,8
Cebolla	2 713	2 215	-498	-18,4
Frijol grano seco	69	44	-25	-36,2
Haba grano verde	817	810	-7	-0,9
Maız Amilaceo	2 551	2 422	-129	-5,1
Maiz chala	5 883	5 597	-286	-4,9
Maiz choclo	112	117	5	4,5
Papa	2 018	1 986	-32	-1,6
Quinua	533	330	- 203	-38,1
Tomate	263	310	47	17,9
Zanahoria	750	744	-6	-0,8
Zapallo	623	466	-157	-25,2
Otros	3 939	3 621	-318	-8,1
Cultivos Permanentes y Semipermanentes	2 193	2 429	236	10,8
Alcachofa	349	439	90	25,8
Alfalfa	1 798	1 891	93	5,2
Cana de azucar	4	0	-4	-100,0
Olivo	0	0	0	-
Palta	12	22	10	83,3
Vid	13	6	-7	-53,8
Otros	17	71	54	317,6
Total	37 208	37 031	- 177	-0,5

1/ Cifras preliminares.

2/ De agosto a noviembre.

Fuente: Gerencia Regional de Agricultura y Riego - Arequipa.

Elaboracion: BCRP - Sucursal Arequipa. Departamento de Estudios Economicos.

1.2 Sector pesca

- En noviembre, el **sector pesca** creció 10,6 por ciento debido a los mayores desembarques de especies destinadas al consumo humano directo (10,6 por ciento), ante la mayor captura de especies para la línea de congelado (93,2 por ciento) y fresco (9,1 por ciento), con especies tales como el bonito, jurel, choro, pota, pulpo, entre otras. Por otra parte, no se registraron capturas de anchoveta para el consumo industrial.
- Entre enero y noviembre, la **actividad pesquera** reportó un incremento de 85,4 por ciento respecto al similar periodo del año anterior, ante el mayor volumen desembarcado de anchoveta en los puertos de Matarani y Mollendo para la elaboración industrial de harina y aceite de pescado. Asimismo, coadyuvó a este resultado positivo, la mayor extracción de especies para el consumo humano directo (25,8 por ciento), tanto para la línea de congelado (21,1 por ciento) como para fresco (27,0 por ciento), tales como el bonito, tiburón azul, corvina, lenguado, pejerrey, pota, pulpo, entre otras especies.

CUADRO N° 4
SECTOR PESCA 1/
(En toneladas)

	Noviembre			Enero - Noviembre		
	2020	2021	Var. %	2020	2021	Var. %
Consumo Humano Directo	5 332	5 895	10,6	42 277	53 173	25,8
Fresco	5 237	5 711	9,1	33 462	42 495	27,0
Congelado	96	185	93,2	8 816	10 678	21,1
Consumo Humano Indirecto	0	0	-	0	72 112	-
SECTOR PESCA 2/			10,6			85,4

1/ Cifras preliminares.

2/ A precios de 2007.

Fuente: Ministerio de la Producción – PRODUCE y Gerencia Regional de Arequipa.

Elaboración: BCRP - Sucursal Arequipa. Departamento de Estudios Económicos.

- En noviembre, el **precio promedio internacional de la harina de pescado** registró US\$ 1 601 por tonelada, incrementándose 8,9 por ciento en el periodo interanual; mientras que, en el periodo mensual solo creció en 0,1 por ciento

GRÁFICO N° 1
COTIZACIÓN INTERNACIONAL DE HARINA DE PESCADO
(Hamburgo - US\$/TM)

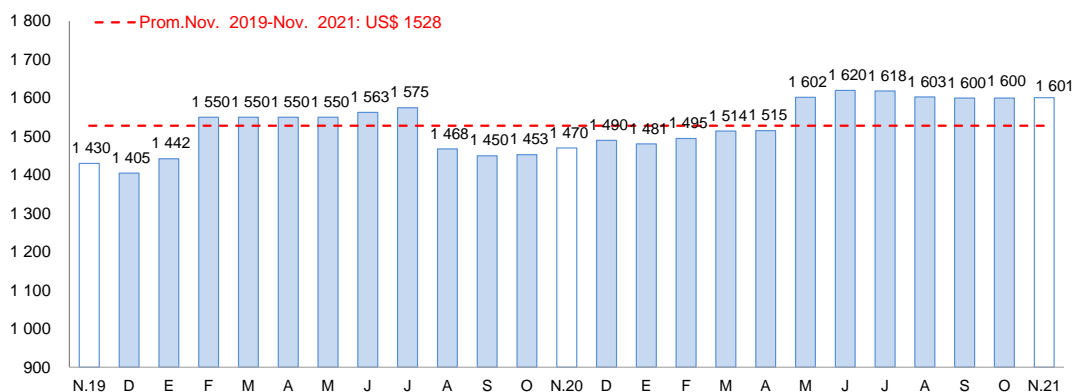

Fuente: Reuters y Bloomberg.

Elaboración: BCRP – Sucursal Arequipa. Departamento de Estudios Económicos

1.3 Sector minería

- En noviembre, **la actividad minera** se expandió 12,6 por ciento frente al periodo comparativo interanual, principalmente por la mayor extracción de cobre (11,7 por ciento) y molibdeno (17,4 por ciento), ante la mayor actividad de la empresa Sociedad Minera Cerro Verde S.A.A. Asimismo, se registró mayores volúmenes de producción aurífera (7,8 por ciento), de plata (5,0 por ciento), plomo (24,3 por ciento) y zinc (26,1 por ciento). A nivel de regiones, Arequipa ocupó el primer lugar en la producción cuprífera a nivel nacional al contribuir con el 18,8 por ciento; en tanto que, se ubicó en la segunda y tercera posición en la producción de molibdeno y oro a nivel nacional al representar el 29,2 por ciento y el 18,8 por ciento del total producido, respectivamente.
- Entre enero y noviembre, la producción minera creció 10,2 por ciento respecto al mismo periodo del año anterior, ante los mayores volúmenes de producción cuprífera (6,9 por ciento), oro (34,8 por ciento), zinc (41,0 por ciento), molibdeno (4,0 por ciento), plomo (34,7 por ciento) y plata (6,5 por ciento). A nivel de regiones, Arequipa mantiene el segundo lugar en la producción cuprífera y de molibdeno a nivel nacional, al contribuir con el 18,3 por ciento y 27,3 por ciento, respectivamente; mientras que, continúa en el tercer lugar en la producción aurífera, representando el 18,5 por ciento.

CUADRO N° 5
SECTOR MINERÍA 1/
Unidades recuperables

(Variación % real respecto a similar periodo del año anterior)

Mineral	Estructura Porcentual 2019 2/	Noviembre				Enero - Noviembre			
		2020	2021	Var.%	Contribución al crecimiento 3/	2020	2021	Var.%	Contribución al crecimiento 3/
Cobre (TMF)	63,6	27 838	31 099	11,7	7,4	298 706	319 338	6,9	4,6
Oro (KGF)	11,1	1 458	1 572	7,8	1,0	11 740	15 820	34,8	3,6
Plata (KGF)	1,5	9 571	10 045	5,0	0,1	81 478	86 770	6,5	0,1
Plomo (TMF)	1,2	1 924	2 392	24,3	0,3	15 917	21 439	34,7	0,4
Zinc (TMF)	2,0	2 310	2 913	26,1	0,5	21 069	29 701	41,0	0,8
Molibdeno (TMF)	20,6	765	898	17,4	3,2	7 776	8 085	4,0	0,7
SECTOR MINERÍA 2/	100,0			12,6	12,6			10,2	10,2

1/ Cifras preliminares.

2/ A precios de 2007.

3/ En base a la estructura de similar periodo de 2020.

Fuente: Ministerio de Energía y Minas.

Elaboración: BCRP - Sucursal Arequipa. Departamento de Estudios Económicos.

GRÁFICO N° 2
VARIACIÓN DE LA PRODUCCIÓN MINERA
(Variación % real respecto a similar mes del año anterior)

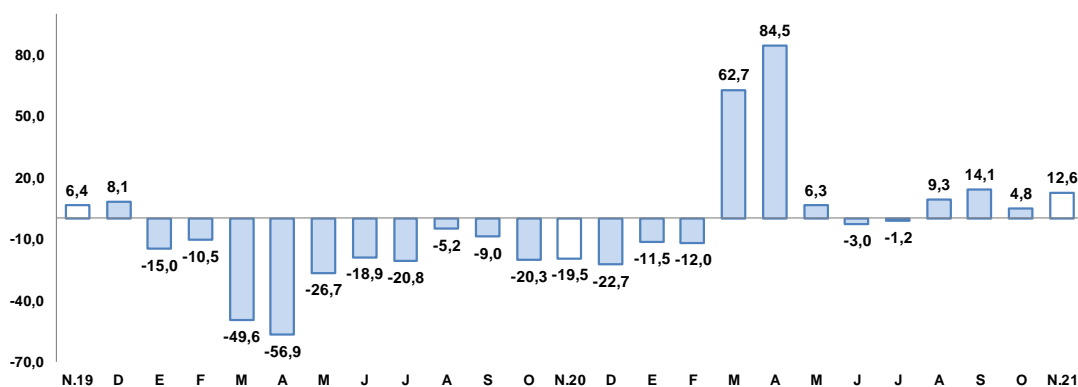

Fuente: Ministerio de Energía y Minas.

Elaboración: BCRP, Sucursal Arequipa, Departamento de Estudios Económicos.

- Entre enero y noviembre, la inversión minera en la región sumó US\$ 210,7 millones, lo que significó un incremento de 11,2 por ciento respecto al mismo periodo del año anterior y una participación de 4,7 por ciento del total nacional. A nivel de empresas, la Sociedad Minera Cerro Verde S.A.A. reportó una inversión de US\$ 140,1 millones lo que representó un aumento de 1,0 por ciento en comparación al mismo mes del año pasado, participando del

3,1 por ciento del total nacional; en tanto que, la Compañía Minera Zafranal S.A.C invirtió US\$ 9,4 millones reportando una variación positiva de 40,3 por ciento con respecto a similar mes del año anterior, principalmente para el avance en el rubro de exploración; entre los principales.

- La **cotización internacional de los principales metales**, en noviembre, reportó resultados mixtos en el periodo intermensual. El precio promedio del cobre (US\$/TM 9 765) disminuyó 0,2 por ciento, debido al declive en los inventarios de este metal en los almacenes de la Bolsa de Futuros de Shanghái y la Bolsa de Metales de Londres (LME); mientras que, el precio del oro (US\$/oz.tr. 1 820) se incrementó 2,4 por ciento, ante el aumento de la inflación en los Estados Unidos de América y por la propagación de la variante ómicron de la COVID-19. Asimismo, el precio promedio de la plata (US\$/oz.tr. 24) registró un incremento del 3,3 por ciento. Por otra parte, los precios promedios del plomo (¢US\$/lb. 106) y del zinc (¢US\$/lb. 150) registraron una disminución de 0,6 por ciento y 1,7 por ciento, respectivamente.

2. Otros indicadores sectoriales

2.1 Sector manufactura

- En noviembre, la **actividad fabril** de la región registró una expansión de 17,1 por ciento frente a similar mes del año anterior, ante el mayor dinamismo registrado en el subsector fabril primario (22,5 por ciento) y no primario (16,2 por ciento). Cabe señalar, que el sector viene registrando una tendencia positiva en los últimos meses tras la caída del año pasado debido a las medidas para contener la propagación de la COVID-19.

CUADRO N° 6
MANUFACTURA1/
(Variación % real respecto a similar período del año anterior)

Ramaz de actividad	Estructura Porcentual 2019 2/	Noviembre		Enero - Noviembre	
		Var.%	Contribución al crecimiento 3/	Var.%	Contribución al crecimiento 3/
MANUFACTURA PRIMARIA	21,6	22,5	3,4	23,8	5,0
Conservas y congelado pescado	2,9	79,6	0,5	27,6	0,5
Harina y aceite de pescado	2,1	n.a	-	n.a	-
Productos de cobre	16,7	19,8	2,9	16,1	3,1
MANUFACTURA NO PRIMARIA	78,4	16,2	13,7	32,6	25,7
Productos lácteos	7,5	138,7	5,6	18,5	2,0
Cerveza y malta	19,6	19,1	3,7	11,2	2,0
Bebidas no alcohólicas	9,2	10,5	1,2	26,6	2,6
Hilatura de fibras textiles	7,1	36,0	2,6	69,0	4,5
Prendas de vestir	1,4	28,3	0,3	56,4	0,6
Pintura, barnices y lacas	0,5	-19,2	-0,1	-7,5	0,0
Cemento	32,7	0,8	0,3	44,0	14,0
Lápices y conexos	0,3	251,4	0,2	-31,1	0,0
SECTOR MANUFACTURA	100,0	17,1	17,1	30,7	30,7

1/ Cifras preliminares

2/ A precios de 1994

3/ En base a la estructura de similar periodo de 2020.

Fuente: PRODUCE y empresas industriales.

Elaboración: BCRP, Sucursal Arequipa. Departamento de Estudios Económicos.

- El resultado positivo del **subsector fabril primario** se sustenta en la mayor fabricación de productos de cobre (19,8 por ciento) y conservas y congelado de pescado (79,6 por ciento). Por otro lado, no se registró producción de harina y aceite de pescado.
- Por su parte, el crecimiento del **subsector fabril no primario** se sustentó en la mayor producción de productos lácteos (138,7 por ciento), cerveza y malta (19,1 por ciento), hilatura de fibras textiles (36,0 por ciento), bebidas no alcohólicas (10,5 por ciento), prendas de vestir (28,3 por ciento), cemento (0,8 por ciento) y lápices y conexos (251,4 por ciento). En contraste, decreció la fabricación de pintura, barnices y lacas (-19,2 por ciento), atenuando parcialmente el resultado final del subsector.

- Entre enero y noviembre, el sector fabril creció 30,7 por ciento, ante la mayor actividad del subsector fabril primario (23,8 por ciento), debido a la mayor fabricación de productos de cobre (16,1 por ciento), conservas y congelado de pescado (27,6 por ciento) y por la producción de harina y aceite de pescado en los meses de febrero y abril. Igualmente, el subsector fabril no primario se expandió 32,6 por ciento, por la mayor producción de cemento (44,0 por ciento), hilatura de fibras textiles (69,0 por ciento), bebidas no alcohólicas (26,6 por ciento), cerveza y malta (11,2 por ciento), productos lácteos (18,5 por ciento) y prendas de vestir (56,4 por ciento).

GRAFICO N° 3
VARIACIÓN DE LA MANUFACTURA 1/
(Variación % real respecto a similar mes del año anterior)

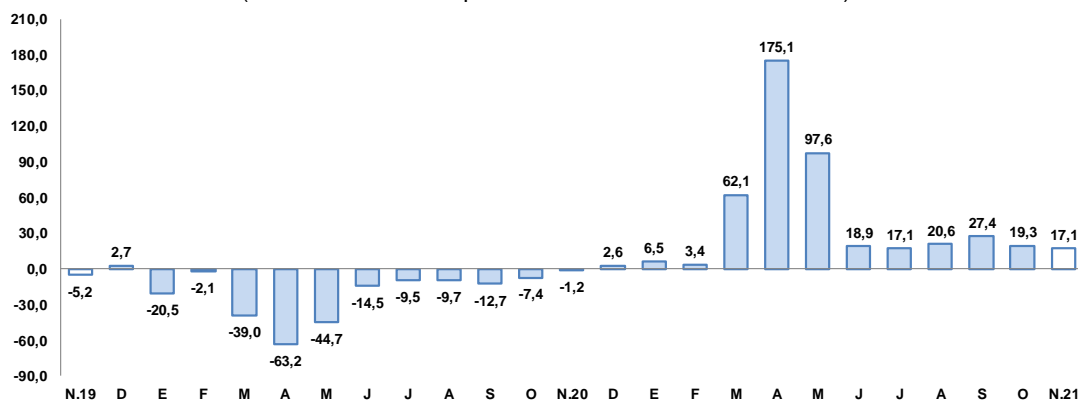

1/ Cifras preliminares

Fuente: BCRP, Sucursal de Arequipa. Con base a la información de PRODUCE y las empresas industriales.

Elaboración: BCRP, Sucursal Arequipa, Departamento de Estudios Económicos.

2.2 Sector construcción

- En noviembre, los **despachos de cemento** orientados al mercado nacional crecieron 14,5 por ciento con respecto al mismo mes de 2019; sin embargo, mostraron una disminución del 0,2 por ciento con respecto a noviembre de 2020.
- Entre enero y noviembre, los despachos de cemento se incrementaron en 11,8 por ciento respecto al mismo periodo del 2019 y en 44,4 por ciento en comparación con el 2020.

GRÁFICO N° 4
VARIACIÓN DEL SECTOR CONSTRUCCIÓN 1/
(Variación % real respecto al mismo periodo de 2019)

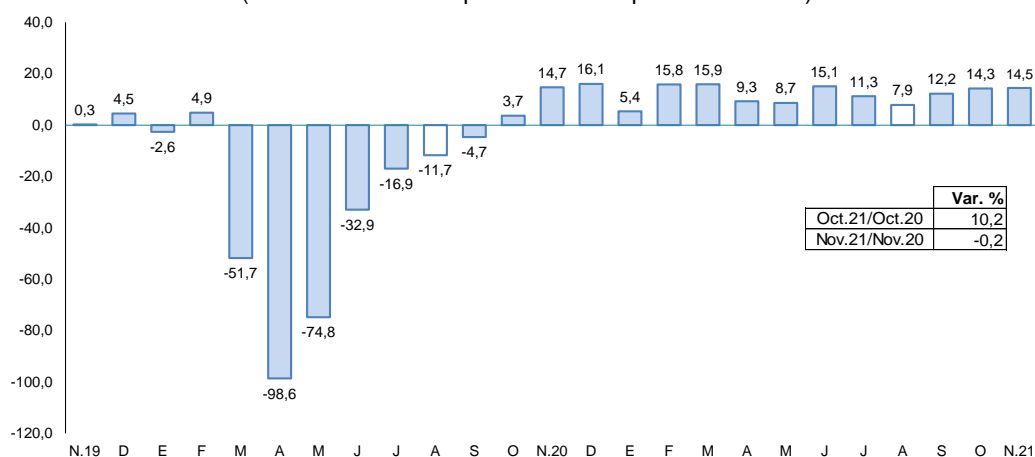

Fuente: Empresas Industriales

1/ Se tomó en cuenta el año 2019 por los resultados atípicos del año 2020

Elaboración: BCRP, Sucursal Arequipa, Departamento de Estudios Económicos.

II. CRÉDITO Y DEPÓSITOS

1. Créditos

- Al cierre de noviembre, el saldo de **créditos** sumó S/ 13 483 millones, reportando un incremento del 1,7 por ciento respecto al periodo comparable interanual. Considerando el tipo de empresas, la banca múltiple otorgó el 67,0 por ciento de las colocaciones y presentó un incremento del 0,6 por ciento. Por otra parte, las instituciones no bancarias tuvieron una participación del 31,0 por ciento y reportaron un crecimiento de 3,7 por ciento, el cual se sustenta en el mayor dinamismo de las Cajas Rurales (17,0 por ciento) y Municipales (8,5 por ciento). El Banco de la Nación colocó el 1,8 por ciento del total de créditos, registrando un crecimiento de 2,7 por ciento; y, finalmente, el Agrobanco con el 0,2 por ciento de participación mostró un incremento del 99,9 por ciento.

CUADRO N° 7
CREDITO DIRECTO
(Saldos en millones de soles)

	Estructura %	Noviembre		Var.% Nominal Nov-21 / Nov-20
		Nov-21	2020	
Banco de la Nación 1/	1,8	233	239	2,7
Agrobanco 2/	0,2	11	22	99,9
Banca múltiple	67,0	8 989	9 040	0,6
Instituciones no bancarias	31,0	4 032	4 183	3,7
Financieras	8,2	1 195	1 104	-7,6
Cajas Municipales	22,1	2 747	2 981	8,5
Cajas Rurales	0,6	74	87	17,0
Edpymes	0,1	15	11	-28,6
Arrendamiento Financiero	0,0		0,0	-
TOTAL	100,0	13 264	13 483	1,7
Empresas	65,0	8 393	8 770	4,5
Personas	35,0	4 871	4 713	-3,2
Consumo	20,9	2 942	2 817	-4,2
Hipotecario	14,1	1 930	1 897	-1,7
MN	91,9	12 213	12 395	1,5
ME	8,1	1 051	1 088	3,6
ME (Millo.US\$)		291	268	-8,0

1/ Considera sólo los créditos de consumo e hipotecario.

2/ No considera los créditos a las demás empresas del sistema financiero.

Fuente: SBS y AFP.

Elaboración: BCRP, Sucursal Arequipa, Departamento de Estudios Económicos.

- Por **tipo de moneda**, los créditos en moneda nacional representaron el 91,9 por ciento del total de colocaciones, registrando un incremento del 1,5 por ciento con respecto al año pasado. Por otra parte, los créditos en moneda extranjera crecieron 3,6 por ciento. Así, el **coeficiente de dolarización** se ubicó en 8,1 por ciento, cifra mayor en 0,1 puntos porcentuales a la registrada en noviembre de 2020.
- Según **modalidad de crédito**, el crédito empresarial representó el 65,0 por ciento del total de colocaciones y registró un crecimiento del 4,5 por ciento. El 35,0 por ciento restante correspondió a créditos personales, los cuales registraron una caída del 3,2 por ciento ante los menores niveles de créditos de consumo (-4,2 por ciento) e hipotecarios (-1,7 por ciento).

GRAFICO N° 5
VARIACIÓN DEL CREDITO DIRECTO
(Var. % respecto a similar mes del año anterior)

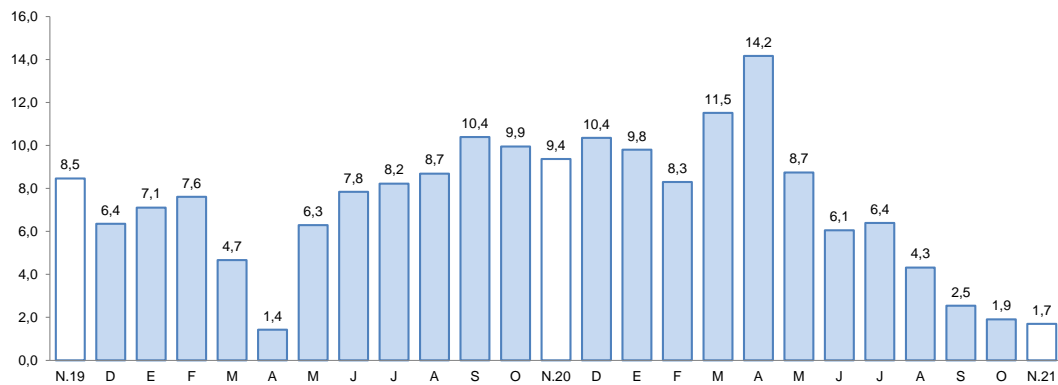

Fuente: Superintendencia de Banca, Seguros y AFPs.
Elaboración: BCRP, Sucursal Arequipa, Departamento de Estudios Económicos.

- La **tasa de morosidad** reportada para octubre alcanzó el 5,7 por ciento, mostrando un incremento de 0,9 puntos porcentuales con respecto al año pasado. Los niveles de morosidad más altos se registraron en Agrobanco (40,0 por ciento), Cajas Rurales (14,6 por ciento), EDPYMEs (9,1 por ciento) y Empresas Financieras (7,7 por ciento). Por el contrario, las Cajas Municipales (5,2 por ciento), Banca Múltiple (5,6 por ciento) y el Banco de la Nación (1,7 por ciento) registraron las menores tasas de morosidad.

GRAFICO N° 6
TASA DE MOROSIDAD 1/
(Porcentaje)

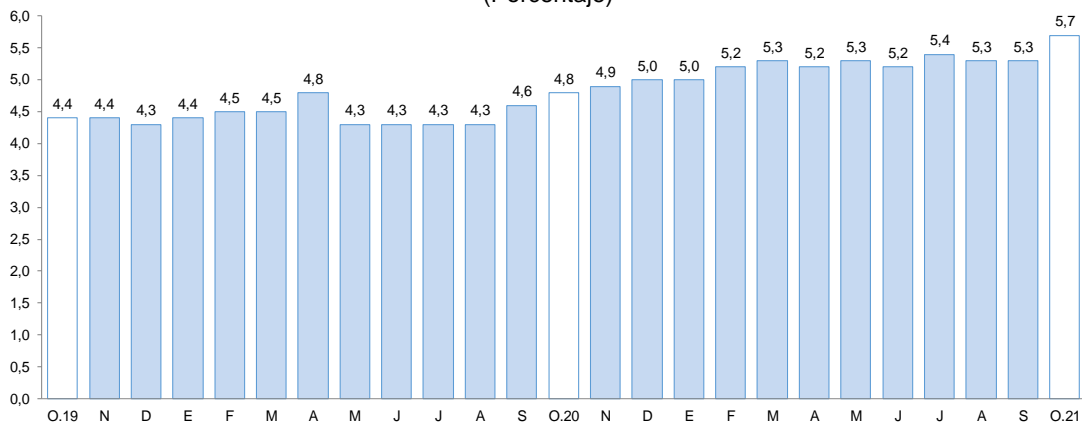

1/ Morosidad = (créditos vencidos + créditos en cobranza judicial) / colocaciones brutas.

Fuente: Superintendencia de Banca, Seguros y AFPs.
Elaboración: BCRP, Sucursal Arequipa, Departamento de Estudios Económicos.

2. Depósitos

- Al finalizar noviembre, los **depósitos** alcanzaron los S/ 14 972 millones, con un crecimiento del 5,8 por ciento con respecto al año anterior. Según tipo de institución, la banca múltiple captó el 62,7 por ciento del total y reportó un crecimiento del 5,9 por ciento; las instituciones no bancarias tuvieron una participación del 30,1 por ciento, con un incremento interanual del 2,9 por ciento ante el aumento de las operaciones de las Cajas Municipales (5,1 por ciento). Finalmente, el Banco de la Nación representó el 7,2 por ciento del total de depósitos y reportó un crecimiento del 18,7 por ciento.
- Por **tipo de moneda**, el 75,8 por ciento del total de operaciones fueron realizadas en soles, registrando un incremento del 0,6 por ciento; en tanto que, los depósitos en moneda extranjera mostraron un crecimiento interanual de 26,2 por ciento. De esta manera, la **tasa de dolarización** fue de 24,2 por ciento, 3,9 puntos porcentuales más que en 2020.

CUADRO N° 8
DEPÓSITOS
(Saldos en millones de soles)

	Estructura %			Var.% Nominal
	Nov-21	2020	2021	Nov-21 / Nov-20
Banco de la Nación	7,2	910	1 080	18,7
Banca múltiple	62,7	8 858	9 385	5,9
Instituciones no bancarias	30,1	4 379	4 507	2,9
Financieras	3,9	632	577	-8,7
Cajas Municipales	25,9	3 687	3 877	5,1
Cajas Rurales	0,4	60	53	-11,4
TOTAL	100,0	14 147	14 972	5,8
Vista	20,9	3 245	3 135	-3,4
Ahorro	51,8	6 491	7 757	19,5
A plazo	27,2	4 412	4 080	-7,5
MN	75,8	11 281	11 354	0,6
ME	24,2	2 867	3 619	26,2
ME (Mill. US\$)		795	891	12,1

Fuente: SBS y AFP

Elaboración: BCRP, Sucursal Arequipa, Departamento de Estudios Económicos.

- De acuerdo con la **modalidad de captación**, los depósitos de ahorro representaron el 51,8 por ciento del total y tuvieron un crecimiento del 19,5 por ciento. Los depósitos a plazo alcanzaron el 27,2 por ciento del total y tuvieron una caída del 7,5 por ciento. Finalmente, los depósitos a la vista con una participación del 20,9 por ciento se contrajeron en 3,4 por ciento respecto al periodo comparable interanual.

GRAFICO N° 7
VARIACIÓN DE LOS DEPÓSITOS
(Var. % respecto a similar mes del año anterior)

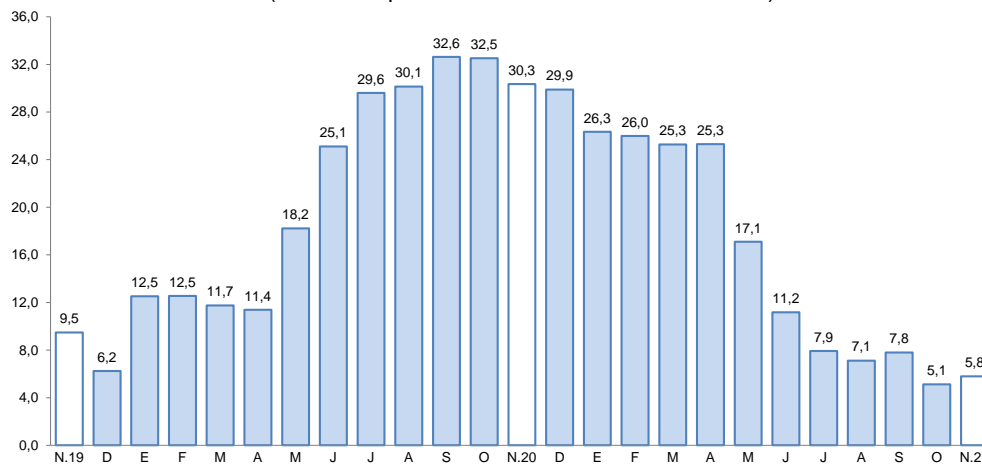

Fuente: Superintendencia de Banca, Seguros y AFP.

Elaboración: BCRP, Sucursal Arequipa, Departamento de Estudios Económicos.

- El ratio de **colocaciones/depósito registrado** en noviembre fue de 0,9 por ciento, 0,04 puntos porcentuales menos que en 2020.

III. EJECUCIÓN DEL PRESUPUESTO DE GASTOS DEL GOBIERNO GENERAL

1. Ejecución del gasto corriente no financiero

- El **gasto corriente** (S/ 360 millones), en noviembre, reportó una caída de 22,7 por ciento frente a similar periodo del año previo, explicado por los menores desembolsos en los tres niveles de gobierno: Gobierno nacional (-32,7 por ciento), Gobierno regional (-3,2 por ciento) y los Gobiernos locales (-26,1 por ciento).
- Entre enero y noviembre, el **gasto corriente** ascendió a S/ 3 872 millones, contrayéndose 3,2 por ciento, como consecuencia del menor dinamismo del Gobierno nacional (-12,5 por ciento). En contraste, se reportaron mayores gastos devengados de los Gobiernos locales (14,5 por ciento) y el Gobierno regional (3,6 por ciento), los que atenuaron el resultado final.

CUADRO N° 9
AREQUIPA: EJECUCION DEL GASTO CORRIENTE NO FINANCIERO 1/ 2/
(Millones de soles)

	Noviembre			Enero - Noviembre		
	2020	2021	Var.% real	2020	2021	Var.% real
I. GASTOS CORRIENTES	440	360	-22,7	3 854	3 872	-3,2
Gobierno nacional	233	166	-32,7	1 981	1 798	-12,5
Gobierno regional	132	135	-3,2	1 336	1 437	3,6
Gobiernos locales	75	59	-26,1	537	638	14,5
Remuneraciones	161	162	-4,8	1 677	1 686	-3,1
Gobierno nacional	57	55	-8,8	629	589	-9,6
Gobierno regional	86	88	-3,0	876	923	1,6
Gobiernos locales	17	18	-0,6	173	174	-3,1
Bienes y Servicios	116	104	-15,5	875	1 011	11,3
Gobierno nacional	34	35	-3,0	335	310	-10,7
Gobierno regional	27	31	7,9	209	272	25,3
Gobiernos locales	55	38	-35,0	332	429	24,7
Transferencias 1/	164	94	-45,4	1 302	1 175	-13,0
Gobierno nacional	142	76	-49,5	1 018	898	-14,9
Gobierno regional	19	16	-19,9	252	242	-7,7
Gobiernos locales	3	3	-12,4	32	35	4,6
II. FORMACIÓN BRUTA DE CAPITAL	190	138	-31,4	979	1 428	40,6
Gobierno nacional	16	15	-12,3	153	185	16,8
Gobierno regional	70	42	-42,8	309	465	45,1
Gobiernos locales	104	81	-26,6	517	778	45,0
III OTROS GASTOS DE CAPITAL 2/	20	0	-100,0	113	106	-10,5
GASTO NO FINANCIERO TOTAL (I+II+III)	650	497	-27,6	4 946	5 407	5,3
Gobierno nacional	249	181	-31,4	2 140	1 983	-10,7
Gobierno regional	221	177	-24,2	1 752	2 008	10,3
Gobiernos locales	180	140	-26,4	1 054	1 416	29,5

1/ Información actualizada al 30 de noviembre de 2021.

2/ Comprende el gasto en remuneraciones, bienes y servicios y pensiones.

Fuente: MEF.

Elaboración: BCRP, Sucursal Arequipa. Departamento de Estudios Económicos.

- La **inversión pública (formación bruta de capital)** sumó S/ 138 millones, lo cual significó una contracción real de 31,4 por ciento respecto a su comparativo interanual, correspondiente a los menores niveles de ejecución del Gobierno nacional (-12,3 por ciento); Gobierno regional (-42,8 por ciento) y los Gobiernos locales (-26,6 por ciento).
- Entre enero y noviembre, la **inversión pública** (S/ 1 428 millones) creció 40,6 por ciento, ante la mayor ejecución en los tres niveles de gobierno: Gobierno nacional (16,8 por ciento), Gobierno regional (45,1 por ciento) y los Gobiernos locales (45,0 por ciento).

- El avance de la inversión pública, al cierre de noviembre, fue de 48,8 por ciento del Presupuesto Institucional Modificado (**PIM**). El Gobierno regional ejecutó 53,3 por ciento, los Gobiernos locales 47,0 por ciento, y el Gobierno nacional con 46,8 por ciento de avance.

GRAFICO N° 8
AREQUIPA: VARIACIÓN DE LA INVERSIÓN PÚBLICA
(Variación % real)

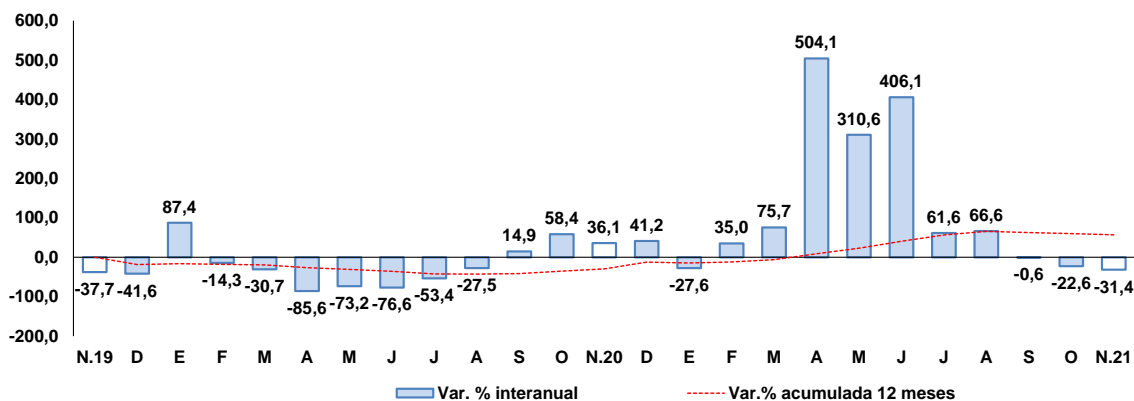

Fuente: MEF.

Elaboración: BCRP, Sucursal Arequipa, Departamento de Estudios Económicos

- En noviembre, los principales proyectos ejecutados fueron:

En el **Gobierno nacional**:

- Rehabilitación del puente Betancurt y accesos; por un monto de S/ 1,5 millones.
- Mejoramiento y ampliación del servicio de agua para riego del sistema de riego Yanapuji valle de Tambo, distritos de Ichuna y Ubinas, provincia General Sanchez Cerro – Moquegua, y la provincia de Islay - Arequipa; por S/ 1,3 millones.
- Servicio de mejoramiento y rehabilitación de la infraestructura vial Paquete 7R: Tramo 1 a 4, provincias de Castilla, Caravelí y Condesuyos; por S/ 1,2 millones.
- Adquisición de equipos en el Establecimiento de Salud Hospital Regional de la Policía Nacional del Perú (PNP), distrito de Cayma - Arequipa; con un monto de S/ 904 mil.
- Mejoramiento del servicio de formación profesional en Turismo y Hotelería en la Universidad Nacional de San Agustín, distrito y provincia de Arequipa; por S/ 895,4 mil.

Por el **Gobierno regional**:

- Mejoramiento y rehabilitación de la carretera interdistrital AR-510 - AR-503, distrito de Huanuhuanu – Caravelí, por un monto de S/ 7,3 millones.
- Mejoramiento del servicio de transitabilidad del eje de integración vial norte en los distritos de Yura y Cerro Colorado, provincia de Arequipa; por S/ 2,9 millones.
- Construcción de la vía regional Arequipa – La Joya, distritos de Cerro Colorado y La Joya; con un monto de inversión de S/ 2,5 millones.
- Mejoramiento de la carretera Viscachani – Callani – Sibayo – Caylloma, provincia de Caylloma; con un monto de inversión de S/ 1,6 millones.
- Mejoramiento y ampliación de los servicios de salud del Establecimiento de Salud de Cocachacra, distrito de Cocachacra – Islay; por un monto de S/ 1,5 millones.



En los **Gobiernos locales**:

- Mejoramiento del servicio de interconexión vial entre los distritos de Arequipa, Paucarpata, J. Luis Bustamante y R. y Mariano Melgar; por un monto de S/ 5,4 millones.
- Reconstrucción de camino vecinal en Ocoña – Piuca, distritos de Ocoña y Mariano Nicolás Valcárcel, provincia de Camaná; por S/ 4,2 millones.
- Mejoramiento y ampliación del servicio de educación secundaria en la I.E. Carlos W. Sutton, distrito de La Joya - Arequipa; por un monto de S/ 2,1 millones.
- Instalación de los sistemas de agua potable y desagüe en Ciudad Majes módulos A – G y Villa Industrial, distrito de Majes - Caylloma; con un monto de S/ 1,9 millones.
- Recuperación del local escolar 40705 Peruarbo con código local 547444, distrito de Cerro Colorado – Arequipa; con un monto de inversión de S/ 1,6 millones.

IV. ANEXOS



ANEXO 1

AREQUIPA: PRODUCCIÓN AGROPECUARIA 1/
(Toneladas métricas)

PRODUCTOS	2020		2021										PRODUCTOS	
	NOV	DIC	ENE	FEB	MAR	ABR	MAY	JUN	JUL	AGO	SET	OCT		NOV
AGRICOLA														AGRICOLA
Ají páprika	1 000	1 000	0	115	1 191	2 198	2 705	1 821	1 352	511	0	0	0	Ají páprika
Ajo	24 078	13 201	1 615	217	51	820	1 642	1 124	2 780	3 797	2 939	6 602	20 102	Ajo
Alcachofa	3 809	3 249	3 073	2 850	2 750	2 526	2 525	2 320	2 166	2 558	3 171	2 876	3 245	Alcachofa
Alfalfa	214 768	222 309	226 238	226 888	226 810	228 646	223 931	211 179	206 323	204 644	184 104	204 556	223 109	Alfalfa
Arroz	0	0	0	20 914	106 910	78 175	66 833	12 303	0	0	0	0	0	Arroz
Arveja grano verde	1 544	1 583	1 688	1 311	1 099	1 127	818	1 358	1 664	1 293	1 211	747	1 425	Arveja grano verde
Cebolla	33 768	33 433	41 548	32 285	20 195	33 338	27 027	49 153	45 064	31 685	7 905	19 200	23 051	Cebolla
Frijol grano seco	207	80	95	41	21	12	54	535	1 989	2 392	900	356	136	Frijol grano seco
Maíz amiláceo	27	23	3	15	68	1 233	3 137	3 200	210	20	13	10	14	Maíz amiláceo
Maíz chala	80 603	81 532	92 093	84 932	83 775	87 842	83 199	82 589	90 266	97 408	94 384	82 120	77 125	Maíz chala
Maíz choclo	1 067	307	50	50	1 008	662	0	52	3 667	9 207	12 686	8 439	1 632	Maíz choclo
Olivo	0	0	0	0	2 687	10 181	6 034	2 624	989	0	0	0	0	Olivo
Orégano	216	84	36	46	118	264	122	409	59	79	70	59	130	Orégano
Palto	2	3	40	1 400	2 976	6 773	3 075	1 154	56	1 920	1 686	2 166	245	Palto
Papa	35 662	25 677	18 375	14 135	10 469	13 686	11 656	14 766	19 758	24 748	59 143	39 235	44 313	Papa
Quinua	1 152	966	490	207	107	90	324	378	451	535	1 487	1 171	1 240	Quinua
Tomate	2 306	2 555	3 602	4 273	3 911	2 980	2 743	2 861	6 525	5 422	4 582	3 482	2 111	Tomate
Trigo	8 143	692	0	0	0	0	0	110	69	0	516	2 093	7 483	Trigo
Vid	5 886	5 072	4 157	5 892	3 613	945	0	106	409	844	3 098	4 590	5 906	Vid
Zanahoria	7 040	8 041	9 657	7 896	6 855	4 761	5 143	8 180	7 474	9 179	5 325	4 341	5 806	Zanahoria
Zapallo	1 093	3 557	5 110	7 583	6 313	5 594	1 155	1 792	3 123	1 615	4 360	790	669	Zapallo
Otros Agrícolas														Otros Agrícolas
Avena forrajera	250	232	300	234	324	379	306	3 413	1 909	563	17	53	316	Avena forrajera
Caña de azúcar	6 764	6 696	5 500	4 020	4 658	4 500	5 605	4 658	4 086	5 808	5 000	0	5 763	Caña de azúcar
Caña de azúcar (Alcohol)	468	589	478	607	455	592	420	585	437	440	471	630	462	Caña de azúcar (Alcohol)
Cebada forrajera	571	537	605	520	452	556	519	2 443	1 782	837	257	307	576	Cebada forrajera
Frijol Vainita	465	517	462	346	359	340	342	429	669	720	953	502	339	Frijol Vainita
Haba grano verde	885	976	2 142	1 679	1 324	773	433	752	435	432	275	500	690	Haba grano verde
Kiwicha	29	32	40	20	0	0	80	104	8	16	9	6	6	Kiwicha
Maíz amarillo duro	0	28	60	248	21	13	376	289	921	13	7	13	0	Maíz amarillo duro
Maíz morado	248	123	0	13	18	325	147	3	52	237	441	409	269	Maíz morado
Tuna	0	0	65	284	862	1 138	434	160	130	0	0	0	0	Tuna
PECUARIO														PECUARIO
Carne de ave	13 199	13 499	14 164	12 943	12 911	14 050	14 383	13 980	15 372	13 853	13 306	13 975	14 134	Carne de ave
Carne de ovino	168	171	171	167	172	167	176	175	172	169	168	169	167	Carne de ovino
Carne de porcino	968	976	966	966	972	933	942	943	952	961	963	976	1 030	Carne de porcino
Carne de vacuno	404	410	445	431	435	381	386	399	420	417	426	428	424	Carne de vacuno
Carne de caprino	9	9	11	10	10	10	10	10	11	10	9	10	10	Carne de caprino
Carne de alpaca	79	80	88	93	96	89	86	88	88	89	89	87	87	Carne de alpaca
Carne de llama	32	33	35	38	39	33	32	34	36	37	37	32	32	Carne de llama
Huevo	1 538	1 580	1 410	1 431	1 428	1 464	1 491	1 570	1 496	1 495	1 479	1 506	1 686	Huevo
Leche	29 355	30 304	30 960	26 978	30 377	29 698	30 908	29 239	30 361	30 418	29 601	31 461	29 421	Leche
Otros Pecuarios														Otros Pecuarios
Lana	0	13	14	12	12	0	0	0	0	0	0	0	0	Lana
Fibra de alpaca	0	25	31	33	35	0	0	0	0	0	0	0	0	Fibra de alpaca
Fibra de llama	0	8	11	9	9	0	0	0	0	0	0	0	0	Fibra de llama

1/ Cifras preliminares

Fuente: Ministerio de Agricultura y Gerencia Regional de Agricultura y Riego - Arequipa.

Elaboración: BCRP - Sucursal Arequipa. Departamento de Estudios Económicos.



ANEXO 2

AREQUIPA: EXTRACCIÓN DE ESPECIES HIDROBIOLÓGICAS 1/
(Toneladas métricas)

ESPECIES	2020		2021											ESPECIES
	NOV	DIC	ENE	FEB	MAR	ABR	MAY	JUN	JUL	AGO	SET	OCT	NOV	
CHD 2/	5 332	6 295	10 617	4 529	2 894	2 451	3 303	3 083	6 938	6 235	2 725	4 502	5 895	CHD 2/
1. Fresco	5 237	5 496	9 049	3 355	2 747	2 197	1 773	1 815	5 074	3 962	2 385	4 428	5 711	1. Fresco
2. Congelado	96	799	1 568	1 174	147	255	1 530	1 268	1 864	2 273	340	74	185	2. Congelado
CHI 3/	0	0	0	22 878	35 407	10 944	0	0	2 883	0	0	0	0	CHI 3/

1/ Cifras preliminares

2/ Consumo Humano Directo

3/ Consumo Humano Indirecto

Fuente: Ministerio de la Producción – PRODUCE y Gerencia Regional de Arequipa.

Elaboración: BCRP - Sucursal Arequipa. Departamento de Estudios Económicos.

ANEXO 3

**AREQUIPA: PRODUCCIÓN MINERA 1/
(unidades recuperables)**

PRODUCTOS	2020		2021										PRODUCTOS	
	NOV	DIC	ENE	FEB	MAR	ABR	MAY	JUN	JUL	AGO	SET	OCT		NOV
MINERÍA METÁLICA														MINERÍA METÁLICA
Cobre (TMF)	27 838	33 406	29 692	26 373	32 468	27 984	25 517	26 935	25 700	33 161	30 351	30 058	31 099	Cobre (TMF)
Oro (KGF)	1 458	1 261	1 296	1 090	1 541	1 305	1 342	1 443	1 558	1 554	1 589	1 530	1 572	Oro (KGF)
Plata (KGF)	9 571	6 539	6 458	4 744	7 201	8 556	7 412	7 023	7 850	8 542	9 471	9 468	10 045	Plata (KGF)
Plomo (TMF)	1 924	2 428	1 789	1 495	1 771	1 957	2 237	2 079	1 842	1 921	1 705	2 251	2 392	Plomo (TMF)
Zinc (TMF)	2 310	2 678	2 462	1 799	2 646	2 591	3 129	2 729	2 585	3 317	2 558	2 972	2 913	Zinc (TMF)
Molibdeno (TMF)	765	714	722	621	723	636	496	654	634	959	927	815	898	Molibdeno (TMF)

1/ Cifras preliminares

Fuente: Ministerio de Energía y Minas

Elaboración: BCRP - Sucursal Arequipa. Departamento de Estudios Económicos.



ANEXO 4

AREQUIPA: ÍNDICE DE PRODUCCIÓN MANUFACTURERA 1/
(Índice 1994=100,0)

DESCRIPCIÓN	2020		2021											
	NOV	DIC	ENE	FEB	MAR	ABR	MAY	JUN	JUL	AGO	SET	OCT	NOV	
MANUFACTURA PRIMARIA	121,7	120,0	119,4	145,2	193,5	174,1	186,5	202,5	211,2	182,4	146,5	155,1	149,0	MANUFACTURA PRIMARIA
Conservas y Cong. De pescado	560,0	1234,5	1338,9	1268,5	1278,1	1251,3	2240,0	2676,3	2400,9	2159,6	467,2	257,5	1005,5	Conservas y Cong. De pescado
Harina y Aceite de pescado	0,0	0,0	0,0	79,2	128,8	38,7	0,0	0,0	9,7	0,0	0,0	0,0	0,0	Harina y Aceite de pescado
Productos de cobre	196,4	182,7	180,0	171,4	219,4	247,6	278,7	298,6	311,2	273,0	239,9	257,8	235,3	Productos de cobre
MANUFACTURA NO PRIMARIA	281,8	297,7	279,7	249,5	254,2	253,3	265,5	245,8	258,1	283,9	301,4	323,4	327,3	MANUFACTURA NO PRIMARIA
Productos lácteos	30,1	71,9	85,0	87,4	91,7	88,3	72,3	62,6	55,7	52,0	77,6	92,9	71,8	Productos lácteos
Cerveza y malta	287,0	322,9	298,0	235,1	195,4	207,0	238,1	180,5	227,7	243,8	271,3	225,2	342,0	Cerveza y malta
Bebidas No alcohólicas	1206,1	1274,4	1145,6	844,0	1052,8	1027,7	1005,3	862,1	958,6	1234,0	1140,9	1244,2	1332,8	Bebidas No alcohólicas
Hilatura de fibras textiles	219,7	214,0	207,2	207,1	235,7	273,8	278,6	288,1	224,9	314,2	309,6	308,8	298,8	Hilatura de fibras textiles
Prendas de vestir	53,1	82,7	65,4	69,0	55,0	67,1	87,1	81,0	85,4	102,6	71,2	67,0	68,2	Prendas de vestir
Pintura, barnices y lacas	193,6	230,2	185,0	197,2	173,1	167,1	141,0	115,5	108,4	174,5	150,8	150,9	156,4	Pintura, barnices y lacas
Cemento	1187,5	1066,2	965,2	892,3	920,1	868,3	967,0	977,4	1051,3	1085,7	1132,2	1324,2	1197,3	Cemento
Lápices y conexos	31,4	36,1	0,0	0,0	0,0	0,0	0,0	0,0	0,0	7,8	22,1	51,3	110,3	Lápices y conexos
TOTAL	235,2	246,0	233,1	219,1	236,5	230,3	242,5	233,2	244,4	254,3	256,3	274,4	275,4	TOTAL

1/ Cifras preliminares

Fuente: Empresas Industriales

Elaboración: BCRP, Sucursal Arequipa. Departamento de Estudios Económicos



ANEXO 5

AREQUIPA: ÍNDICE DE PRODUCCIÓN MANUFACTURERA 1/
(Variación porcentual)

DESCRIPCIÓN	2020		2021											
	NOV	DIC	ENE	FEB	MAR	ABR	MAY	JUN	JUL	AGO	SET	OCT	NOV	
MANUFACTURA PRIMARIA	-37,1	-23,7	-9,9	16,6	32,7	16,1	39,9	38,8	34,7	26,7	14,0	25,1	22,5	MANUFACTURA PRIMARIA
Conservas y Cong. De pescado	-83,4	-56,0	10,5	50,6	753,3	1163,8	500,8	-4,1	-18,8	0,6	-69,8	98,2	79,6	Conservas y Cong. De pescado
Harina y Aceite de pescado	0,0	0,0	0,0	0,0	0,0	0,0	0,0	0,0	0,0	0,0	0,0	0,0	0,0	Harina y Aceite de pescado
Productos de cobre	-27,9	-17,0	-11,9	-12,8	-10,0	-1,6	27,2	48,5	43,5	31,1	25,0	24,3	19,8	Productos de cobre
MANUFACTURA NO PRIMARIA	9,9	8,8	10,0	0,7	74,2	349,3	124,3	13,4	12,2	19,1	30,5	18,2	16,2	MANUFACTURA NO PRIMARIA
Productos lácteos	-43,9	56,7	33,5	48,4	108,3	10,1	-1,0	-7,8	-31,0	-38,2	-5,7	123,3	138,7	Productos lácteos
Cerveza y malta	11,2	-8,6	-12,5	-29,4	10,3	0,0	138,2	-40,8	-15,5	57,3	83,5	-19,8	19,1	Cerveza y malta
Bebidas No alcohólicas	6,3	11,1	4,0	-10,7	47,9	95,4	46,6	26,9	16,2	56,1	37,5	17,7	10,5	Bebidas No alcohólicas
Hilatura de fibras textiles	29,1	31,9	52,3	31,4	121,2	0,0	167,4	35,3	18,0	64,0	55,9	36,5	36,0	Hilatura de fibras textiles
Prendas de vestir	-21,3	41,9	-5,9	-1,8	63,2	4427,8	377,9	18,0	72,4	86,1	38,1	27,7	28,3	Prendas de vestir
Pintura, barnices y lacas	0,6	2,3	-11,6	27,5	120,4	0,0	76,3	-56,0	-45,2	-20,5	-37,8	-31,4	-19,2	Pintura, barnices y lacas
Cemento	21,7	7,7	18,4	9,2	110,5	1976,0	278,3	66,4	47,2	9,2	21,1	18,6	0,8	Cemento
Lápices y conexos	-88,9	-67,8	-100,0	-100,0	0,0	0,0	0,0	0,0	-100,0	-62,0	-6,8	88,1	251,4	Lápices y conexos
TOTAL	-1,2	2,6	6,5	3,4	62,1	175,4	97,6	18,9	17,1	20,6	27,4	19,3	17,1	TOTAL

1/ Cifras preliminares

Fuente: Empresas Industriales.

Elaboración: BCRP - Sucursal Arequipa. Departamento de Estudios Económicos.



ANEXO 6

AREQUIPA: IMPORTACIONES POR EL PUERTO DE MATARANI 1/
(Valor FOB - Millones de US\$)

DESCRIPCIÓN	2020		2021											DESCRIPCIÓN
	NOV	DIC	ENE	FEB	MAR	ABR	MAY	JUN	JUL	AGO	SET	OCT	NOV	
I. BIENES DE CONSUMO	2,0	1,3	2,5	1,2	1,1	2,9	2,1	1,0	1,0	0,3	1,2	0,1	2,2	I. BIENES DE CONSUMO
Bienes de Consumo no Duradero	1,5	0,9	2,0	1,0	1,0	2,7	1,8	0,5	0,8	0,0	1,2	0,0	2,1	Bienes de Consumo no Duradero
Bienes de Consumo Duradero	0,5	0,3	0,4	0,2	0,2	0,1	0,3	0,5	0,1	0,3	0,1	0,1	0,1	Bienes de Consumo Duradero
II. INSUMOS	69,4	68,2	86,4	62,6	75,5	75,1	63,4	78,9	87,5	109,3	91,0	121,5	108,8	II. INSUMOS
Combustibles, Lubricantes y Conexos	28,8	37,0	37,9	25,1	38,2	32,4	15,3	49,0	54,4	52,9	39,5	78,7	55,7	Combustibles, Lubricantes y Conexos
Materias Primas para la Agricultura	5,6	9,3	1,2	2,2	4,9	2,1	1,6	12,5	6,8	9,2	7,3	6,5	5,8	Materias Primas para la Agricultura
Materias Primas para la Industria	34,9	21,9	47,3	35,3	32,5	40,6	46,4	17,4	26,3	47,3	44,2	36,3	47,3	Materias Primas para la Industria
III. BIENES DE CAPITAL	16,1	48,9	46,5	12,0	3,6	30,3	23,1	19,1	28,6	45,1	58,8	29,4	31,8	III. BIENES DE CAPITAL
Materiales de Construcción	8,3	5,4	1,7	2,5	2,4	8,6	7,6	6,9	0,8	5,4	6,2	0,8	1,1	Materiales de Construcción
Bienes de Capital para la Agricultura	0,0	0,1	0,0	0,0	0,0	0,0	0,0	0,1	0,0	0,0	0,0	0,0	0,0	Bienes de Capital para la Agricultura
Bienes de Capital para la Industria	5,5	10,3	35,9	9,0	0,8	9,7	1,6	2,5	6,1	3,4	26,1	10,0	12,4	Bienes de Capital para la Industria
Equipos de Transporte	2,2	33,2	8,9	0,5	0,4	12,0	13,9	9,6	21,7	36,3	26,5	18,5	18,4	Equipos de Transporte
TOTAL	87,4	118,4	135,3	75,8	80,3	108,2	88,6	99,0	117,0	154,7	151,1	151,0	142,7	TOTAL

Fuente: SUNAT

Elaboración: BCRP - Sucursal Arequipa. Departamento de Estudios Económicos.

ANEXO 7

AREQUIPA: ESTRUCTURA DE IMPORTACIONES POR PRINCIPALES PAÍSES DE ORIGEN
ENERO - NOVIEMBRE
(Valor FOB - Millones de US\$)

País	Principales Productos	% del Total	Valor FOB acumulado	Estructura % por país
Estados Unidos		34,1	444,7	100,0%
	Diesel 2		147,3	33,1%
	Diesel B5, con un contenido de azufre <= 50 ppm		68,7	15,5%
	Volquetes automotores		53,0	11,9%
	Maíz duro amarillo		26,1	5,9%
	Sulfhidrato de sodio		25,4	5,7%
	Máquinas cuya superestructura pueda girar 360°		19,6	4,4%
	Abonos, fosfato diatómico		12,2	2,7%
	Abonos, con un porcentaje de nitrógeno superior o igual a 45%		10,8	2,4%
	Los demás azúcares de caña y sacarosa		10,7	2,4%
	Cementos sin pulverizar o clínker		9,4	2,1%
	Las demás habas (porotos, frijoles, fréjoles)		7,7	1,7%
	Otros		53,9	12,1%
Suiza		20,1	262,2	100,0%
	Diesel 2		178,1	67,9%
	Los demás abonos minerales o químicos nitrogenados.		19,7	7,5%
	Nitrato de amonio para uso minero		18,5	7,1%
	Biodiesel y sus mezclas, sin aceites de petróleo		16,3	6,2%
	Coque de petróleo sin calcinar		9,3	3,5%
	Otros		20,3	7,7%
Chile		19,8	258,7	100,0%
	Volquetes automotores		110,5	42,7%
	Las demás barras, laminadas de acero		85,5	33,1%
	Los demás aparatos elevadores o transportadores		30,3	11,7%
	Otros		32,3	12,5%
Uruguay		7,5	97,7	100,0%
	Maíz duro amarillo		52,5	53,8%
	Los demás trigos		37,2	38,1%
	Las demás habas (porotos, frijoles, fréjoles)		3,7	3,8%
	Otros		4,3	4,4%
España		4,6	60,1	100,0%
	Diesel B5, con un contenido de azufre <= 50 ppm		39,2	65,2%
	Biodiesel y sus mezclas, sin aceites de petróleo		13,2	22,0%
	Otros		7,7	12,8%
Singapur		3,2	42,2	100,0%
	Diesel 2		18,8	44,6%
	Las demás barras, laminadas de acero		13,8	32,9%
	Otros		9,5	22,6%
Reino Unido		2,4	31,5	100,0%
	Maíz duro amarillo		24,2	76,9%
	Los demás trigos		4,2	13,5%
	Otros		3,0	9,6%
Belgica		1,0	13,1	100,0%
	Barras de hierro o acero sin alear con relieves		11,8	89,9%
	Otros		1,3	10,1%
Otros		7,2	93,5	
TOTAL		100,0	1 303,8	

Fuente: SUNAT

Elaboración: BCRP - Sucursal Arequipa. Departamento de Estudios Económicos.



ANEXO 8

AREQUIPA: ESTRUCTURA DE IMPORTACIONES POR PRINCIPALES PRODUCTOS
ENERO - NOVIEMBRE
(Valor FOB - Millones de US\$)

Producto	% del Total	Valor FOB acumulado	Estructura % por producto
Diesel 2	26,4	344,2	100,0%
Suiza		178,1	51,7%
Estados Unidos		147,3	42,8%
Singapur		18,8	5,5%
Otros		0,0	0,0%
Volquetes automotores	12,5	163,5	100,0%
Chile		110,5	67,6%
Estados Unidos		53,0	32,4%
Otros		0,0	0,0%
Diesel B5, con un contenido de azufre <= 50 ppm	8,3	107,9	100,0%
Estados Unidos		68,7	63,7%
España		39,2	36,3%
Otros		0,0	0,0%
Maíz duro amarillo	7,9	102,8	100,0%
Uruguay		52,5	51,1%
Estados Unidos		26,1	25,4%
Reino Unido		24,2	23,5%
Otros		0,0	0,0%
Las demás barras, laminadas de acero	7,9	102,7	100,0%
Chile		85,5	83,3%
Singapur		13,8	13,5%
Otros		3,3	3,3%
Los demás trigos	3,2	41,4	100,0%
Uruguay		37,2	89,8%
Reino Unido		4,2	10,2%
Otros		0,0	0,0%
Nitrato de amonio para uso minero	2,5	32,4	100,0%
Suiza		18,5	57,2%
Chile		13,8	42,8%
Otros		0,0	0,0%
Los demás aparatos elevadores o transportadores	2,3	30,3	100,0%
Chile		30,3	100,0%
Brasil		0,0	0,0%
Otros		0,0	0,0%
Biodiesel y sus mezclas, sin aceites de petróleo	2,3	29,5	100,0%
Suiza		16,3	55,3%
España		13,2	44,7%
Otros		0,0	0,0%
Otros	26,8	348,9	
TOTAL	100,0	1 303,8	

Fuente: SUNAT

Elaboración: BCRP - Sucursal Arequipa. Departamento de Estudios Económicos.

ANEXO 9

AREQUIPA: INGRESOS RECAUDADOS POR EL GOBIERNO CENTRAL
(Millones de soles)

	2020		2021											
	NOV	DIC	ENE	FEB	MAR	ABR	MAY	JUN	JUL	AGO	SET	OCT	NOV	
I. INGRESOS TRIBUTARIOS	292	332	618	332	481	455	370	355	820	709	408	372	471	I. INGRESOS TRIBUTARIOS
1. Impuesto a los Ingresos	91	116	394	87	235	258	113	110	444	120	99	107	129	1. Impuesto a los ingresos
- Personas Naturales	31	32	37	28	31	74	53	51	87	50	30	33	56	- Personas Naturales
- Personas Jurídicas	56	61	90	57	57	121	48	54	61	64	68	72	70	- Personas Jurídicas
- Regularizaciones	4	24	267	2	147	64	11	5	296	6	2	2	2	- Regularizaciones
2. Impuesto a la Importación	0	1	0	1	0	0	0	1	0	1	0	1	0	2. Impuesto a la importación
3. Impuesto General a las Ventas	150	160	148	180	179	141	141	179	167	210	240	209	212	3. Impuesto general a las ventas
- Operaciones Internas	91	96	98	93	93	96	85	91	90	116	97	100	101	- Operaciones Internas
- Operaciones Externas	58	64	51	87	85	45	56	88	76	94	143	110	111	- Operaciones Externas
4. Impuesto Selectivo al Consumo	44	45	25	44	45	20	25	43	45	35	56	43	35	4. Impuesto selectivo al consumo
5. Otros Ingresos Tributarios	7	10	51	20	22	35	92	23	163	342	13	12	95	5. Otros ingresos tributarios
II. INGR. NO TRIBUTARIOS	3	3	2	0	4	2	2	7	2	0	5	3	4	II. INGR. NO TRIBUTARIOS
INGRESOS CORRIENTES (I+II)	295	335	620	332	484	457	373	362	821	709	413	376	476	INGRESOS CORRIENTES (I+II)

Fuente: SUNAT.

Elaboración: BCRP, Sucursal Arequipa. Departamento de Estudios Económicos.



ANEXO 10

AREQUIPA: EJECUCIÓN DE GASTOS DEL GOBIERNO NACIONAL 3/
(Millones de soles)

	2020		2021											
	NOV	DIC	ENE	FEB	MAR	ABR	MAY	JUN	JUL	AGO	SET	OCT	NOV	
GASTOS NO FINANCIEROS	249	367	99	181	201	227	172	144	201	164	215	199	181	GASTOS NO FINANCIEROS
A. GASTOS CORRIENTES	233	277	96	168	184	217	153	128	178	133	203	173	166	A. GASTOS CORRIENTES
1. Remuneraciones	57	72	53	52	50	52	58	52	60	53	52	53	55	1. Remuneraciones
2. Bienes y servicios	34	58	12	40	23	23	29	37	26	31	28	27	35	2. Bienes y servicios
3. Transferencias 1/	142	147	31	77	111	141	66	39	92	49	123	94	76	3. Transferencias 1/
B. GASTOS DE CAPITAL	16	90	3	12	17	11	19	17	23	32	12	25	15	B. GASTOS DE CAPITAL
1. Formación bruta de capital	16	90	3	12	17	11	19	17	23	32	12	25	15	1. Formación bruta de capital
2. Otros gastos de capital 2/	0	0	0	0	0	0	0	0	0	0	0	0	0	2. Otros gastos de capital 2/

1/ Incluye el pago de pensiones, donaciones, transferencias y otros gastos corrientes.

2/ Incluye donaciones y transferencias.

3/ Información actualizada al 30 de noviembre de 2021.

Fuente: MEF

Elaboración: BCRP, Sucursal Arequipa. Departamento de Estudios Económicos.

ANEXO 11

AREQUIPA: EJECUCIÓN DE GASTOS DEL GOBIERNO REGIONAL /3
(Millones de soles)

	2020		2021											
	NOV	DIC	ENE	FEB	MAR	ABR	MAY	JUN	JUL	AGO	SET	OCT		NOV
GASTOS NO FINANCIEROS	221	379	124	143	151	172	168	199	173	193	334	174	177	GASTOS NO FINANCIEROS
A. GASTOS CORRIENTES	132	266	113	109	117	126	126	142	129	127	181	132	135	A. GASTOS CORRIENTES
1. Remuneraciones	86	134	83	78	79	83	82	93	83	84	86	83	88	1. Remuneraciones
2. Bienes y servicios	27	87	11	15	21	27	26	24	28	27	29	31	31	2. Bienes y servicios
3. Transferencias 1/	19	44	18	15	17	16	17	25	18	16	66	18	16	3. Transferencias 1/
B. GASTOS DE CAPITAL	89	113	11	35	34	46	42	57	44	66	153	43	42	B. GASTOS DE CAPITAL
1. Formación bruta de capital	70	108	11	35	34	46	42	57	44	41	71	43	42	1. Formación bruta de capital
2. Otros gastos de capital 2/	20	5	0	0	0	0	0	0	0	24	82	0	0	2. Otros gastos de capital 2/

1/ Incluye el pago de pensiones, donaciones, transferencias y otros gastos corrientes.

2/ Incluye donaciones y transferencias.

3/ Información actualizada al 30 de noviembre de 2021.

Fuente: MEF

Elaboración: BCRP, Sucursal Arequipa. Departamento de Estudios Económicos.

ANEXO 12

AREQUIPA: EJECUCIÓN DE GASTOS DE LOS GOBIERNOS LOCALES /3
(Millones de soles)

	2019		2020											
	NOV	DIC	ENE	FEB	MAR	ABR	MAY	JUN	JUL	AGO	SET	OCT	NOV	
GASTOS NO FINANCIEROS	180	405	48	126	157	132	129	125	155	131	146	129	140	GASTOS NO FINANCIEROS
A. GASTOS CORRIENTES	75	184	27	51	67	61	60	54	78	60	64	58	59	A. GASTOS CORRIENTES
1. Remuneraciones	17	29	15	14	16	14	16	15	24	13	14	14	18	1. Remuneraciones
2. Bienes y servicios	55	149	10	34	47	44	41	37	51	41	46	40	38	2. Bienes y servicios
3. Transferencias 1/	3	6	1	3	4	3	3	3	3	5	3	4	3	3. Transferencias 1/
B. GASTOS DE CAPITAL	104	221	22	75	89	70	68	71	77	71	82	71	81	B. GASTOS DE CAPITAL
1. Formación bruta de capital	104	221	22	75	89	70	68	71	77	71	82	71	81	1. Formación bruta de capital
2. Otros gastos de capital 2/	0	0	0	0	0	0	0	0	0	0	0	0	0	2. Otros gastos de capital 2/

1/ Incluye el pago de pensiones, donaciones, transferencias y otros gastos corrientes.

2/ Incluye donaciones y transferencias.

3/ Información actualizada al 30 de noviembre de 2021.

Fuente: MEF

Elaboración: BCRP, Sucursal Arequipa. Departamento de Estudios Económicos.

ANEXO 13

AREQUIPA: CRÉDITOS
(Saldo en millones de soles)

ENTIDADES FINANCIERAS	2020		2021											
	NOV	DIC	ENE	FEB	MAR	ABR	MAY	JUN	JUL	AGO	SET	OCT	NOV	
I. BANCO DE LA NACION	233	232	230	227	226	226	224	225	228	229	233	237	239	I. BANCO DE LA NACION
II. AGROBANCO	11	10	11	11	15	16	17	17	18	19	19	21	22	II. AGROBANCO
III. BANCA MULTIPLE	8 989	9 004	9 053	9 011	9 093	9 108	9 059	8 957	9 087	9 035	9 044	9 034	9 040	III. BANCA MULTIPLE
IV. INST. NO BANCARIAS	4 032	4 054	4 027	4 003	4 019	4 043	4 054	4 056	4 073	4 071	4 108	4 127	4 183	IV. INST. NO BANCARIAS
Empresas Financieras	1 195	1 186	1 170	1 138	1 128	1 118	1 099	1 086	1 080	1 083	1 089	1 084	1 104	Empresas Financieras
Cajas Municipales	2 747	2 780	2 768	2 776	2 803	2 836	2 866	2 877	2 901	2 896	2 925	2 947	2 981	Cajas Municipales
Cajas Rurales	74	74	74	75	75	76	76	80	80	81	83	85	87	Cajas Rurales
Edpymes	15	14	14	14	14	14	13	12	12	11	11	11	11	Edpymes
TOTAL (I+II+III+IV)	13 264	13 300	13 321	13 251	13 353	13 393	13 353	13 255	13 406	13 355	13 404	13 418	13 483	TOTAL (I+II+III)
En M/N	12 213	12 236	12 273	12 211	12 287	12 298	12 238	12 198	12 291	12 262	12 292	12 371	12 395	En M/N
En M/E	1 051	1 064	1 047	1 040	1 065	1 095	1 115	1 057	1 115	1 092	1 112	1 048	1 088	En M/E

Fuente: SBS y AFP.

Elaboración: BCRP, Sucursal Arequipa. Departamento de Estudios Económicos.



ANEXO 14

AREQUIPA: DEPÓSITOS
(Saldo en millones de soles)

ENTIDADES	2020		2021											
	NOV	DIC	ENE	FEB	MAR	ABR	MAY	JUN	JUL	AGO	SET	OCT		NOV
I. BANCO DE LA NACION	910	984	962	1 000	994	978	979	994	1 006	1 041	1 073	1 073	1 080	I. BANCO DE LA NACION
II. BANCA MULTIPLE	8 858	9 062	8 914	8 711	8 923	8 828	8 905	8 790	9 131	9 287	9 530	9 299	9 385	II. BANCA MULTIPLE
III. INST. NO BANCARIAS	4 379	4 319	4 389	4 629	4 401	4 462	4 409	4 408	4 420	4 264	4 388	4 405	4 507	III. INST. NO BANCARIAS
Empresas Financieras	632	636	637	648	639	628	596	557	554	544	550	550	577	Empresas Financieras
Cajas Municipales	3 687	3 622	3 690	3 919	3 699	3 772	3 755	3 799	3 815	3 667	3 786	3 803	3 877	Cajas Municipales
Cajas Rurales	60	61	62	62	63	62	58	51	52	53	51	52	53	Cajas Rurales
TOTAL (I+II+III)	14 147	14 366	14 265	14 340	14 318	14 268	14 293	14 192	14 557	14 592	14 991	14 777	14 972	TOTAL (I+II+III)
En M/N	11 281	11 461	11 337	11 320	11 166	10 848	10 868	10 843	11 160	11 072	11 268	11 156	11 354	En M/N
En M/E	2 867	2 905	2 928	3 019	3 152	3 420	3 425	3 349	3 397	3 520	3 723	3 621	3 619	En M/E

Fuente: SBS y AFP.

Elaboración: BCRP, Sucursal Arequipa. Departamento de Estudios Económicos.