

BANCO CENTRAL DE RESERVA DEL PERU

SUCURSAL AREQUIPA



AREQUIPA: Síntesis de Actividad Económica

Mayo 2021¹

Departamento de Estudios Económicos

¹ En el presente informe participaron Lizzie Jugo, Nilda Cabrera y Angel Frisancho.

ÍNDICE

	<i>Página</i>
RESUMEN EJECUTIVO	3
I. ACTIVIDAD PRODUCTIVA.....	5
1. Actividad primaria	5
1.1 Sector agropecuario	5
1.2 Sector pesca	5
1.3 Sector minería	8
2. Otros indicadores sectoriales	9
2.1 Sector manufactura	9
2.2 Sector construcción	10
II. CRÉDITO Y DEPÓSITOS.....	11
1. Crédito	11
2. Depósitos.....	12
III. EJECUCIÓN DEL PRESUPUESTO DE GASTOS DEL GOBIERNO GENERAL	14
1. Ejecución del gasto corriente no financiero.....	14
IV. ANEXOS.....	17

RESUMEN EJECUTIVO

Principales hechos de importancia

- En mayo, los **sectores primarios** reportaron indicadores positivos, es el caso de los sectores: agropecuario (7,1 por ciento), pesca (119,9 por ciento) y minería (6,3 por ciento); en términos interanuales.
- En lo que respecta a los otros **indicadores económicos** destacamos el crecimiento de **manufactura** (97,6 por ciento) e **inversión pública** (310,6 por ciento). Por otro lado, en el sector financiero los **créditos** y **depósitos**, reportaron saldos positivos al crecer 8,7 por ciento y 17,1 por ciento, respectivamente.

Actividad primaria

- El **sector agropecuario** registró un incremento real de 7,1 por ciento en el periodo interanual, propiciado por la mayor producción del sector agrícola (12,2 por ciento), ante mayores volúmenes de los cultivos orientados al mercado externo y agroindustria (46,4 por ciento) y, en menor medida, de los destinados al mercado interno (4,3 por ciento). En contraste, el subsector pecuario reportó una contracción de 0,8 por ciento. En el periodo acumulado enero y mayo, el sector se expandió 2,0 por ciento.
- El **sector pesca** reportó un incremento del 119,9 por ciento respecto al periodo comparativo interanual, asociado al consumo humano directo, que creció 142,5 por ciento debido a la mayor extracción de recursos destinados a la línea de congelado (más de 1000 por ciento) y fresco (34,1 por ciento). No se registró captura de anchoveta para el Consumo Humano Indirecto.
- El **sector minero** se expandió 6,3 por ciento en términos interanuales, principalmente por la mayor producción de oro (174,7 por ciento), zinc (61,7 por ciento), cobre (1,4 por ciento) y plomo (70,5 por ciento). Entre enero y mayo, el sector acumuló minería creció 15,9 por ciento.

Otros indicadores de actividad económica

- El sector **manufacturero**, en mayo, creció 62,1 por ciento, debido a la mayor producción del subsector no primario (74,2 por ciento), impulsado principalmente por la producción de cemento (278,3 por ciento), prendas de vestir (377,9 por ciento), cerveza y malta (138,2 por ciento) e hilatura de fibras textiles (167,4 por ciento); entre los principales. Asimismo, coadyuvó la expansión del subsector fabril primario (39,9 por ciento), ligados a las líneas minera y pesquera.
- Los **despachos de cemento**, destinados al mercado nacional, totalizaron 206 472 toneladas métricas durante el mes de mayo, alcanzando un crecimiento interanual de 8,7 por ciento respecto al año 2019.
- Al último día de mayo, los saldos de **créditos** sumaron S/ 13 353 millones, lo que significó un crecimiento de 8,7 por ciento comparado con el mismo periodo del año anterior, debido a mayores colocaciones empresariales (18,5 por ciento) y en moneda nacional (10,2 por ciento). Por otro lado, los **depósitos** sumaron S/ 14 293, mostrando una expansión de 17,1 por ciento frente a su periodo comparativo interanual, resultado del incremento de depósitos en moneda extranjera (40,2 por ciento) y de la modalidad de ahorro (34,6 por ciento).
- La **inversión pública** en mayo sumó S/ 129,2 millones, lo que representó un crecimiento real de 310,6 por ciento, en términos reales, frente a su comparativo interanual, como consecuencia del mayor dinamismo de los tres niveles de gobierno: Gobierno nacional (963,9 por ciento), Gobierno regional (234,1 por ciento) y Gobiernos locales (298,5 por ciento).

CUADRO N° 1
OTROS INDICADORES DE ACTIVIDAD ECONÓMICA
 (Variación % respecto a similar mes del año anterior)

	Dic.20	Ene.21	Feb.21	Mar.21	Abr.21	May.21
Producción industrial 1/	↑ 2,6	↑ 6,5	↑ 3,4	↑ 62,1	↑ 175,1	↑ 97,6
Despachos de cemento 1/,3/	↑ 16,1	↑ 5,4	↑ 15,8	↑ 15,9	↑ 9,3	↑ 8,7
Crédito total 2/	↑ 10,4	↑ 9,8	↑ 8,3	↑ 11,5	↑ 14,2	↑ 8,7
Depósitos 2/	↑ 29,9	↑ 26,3	↑ 26,0	↑ 25,3	↑ 25,3	↑ 17,1
Inversión Pública 1/	↑ 41,2	↓ -27,6	↑ 35,0	↑ 75,7	↑ 504,1	↑ 310,6

1/ En términos reales

2/ En términos nominales

3/ Desde enero 2021, la comparación es respecto al mismo periodo de 2019

Fuente: BCRP – Sucursal Arequipa, SBS, SUNAT, PRODUCE y MEF.

I. ACTIVIDAD PRODUCTIVA

1. Actividad primaria

1.1 Sector agropecuario

- En mayo, el **sector agropecuario** creció 7,1 por ciento, básicamente por la mayor producción del subsector agrícola (12,2 por ciento), impulsado por el incremento de cultivos destinados al mercado externo y agroindustria (46,4 por ciento), así como por las mayores áreas cosechadas de productos agrícolas orientados al mercado interno (4,3 por ciento). Sin embargo, la actividad pecuaria decreció 0,8 por ciento. Entre enero y mayo, la actividad agropecuaria acumuló una expansión de 2,0 por ciento, asociada a la mayor producción agrícola (4,2 por ciento), aun cuando el subsector pecuario cayó 1,4 por ciento.

CUADRO N° 2
SECTOR AGROPECUARIO 1/
(Miles de toneladas)

Subsectores	Estructura Porcentual 2019 2/	Mayo			Enero - Mayo				
		2020	2021	Var. %	Contribución al crecimiento 3/		2020	2021	Var. %
SECTOR AGRICOLA	59,9			12,2	7,4			4,2	2,5
Orientada al mercado externo y agroindustria 2/	8,9			46,4	8,6			8,9	1,6
Alcachofa	3,3	1,3	2,5	88,3	0,7	6,9	13,7	99,4	0,9
Ají Paprika	1,3	1,4	2,7	90,6	3,4	3,2	6,2	93,5	1,6
Olivo	0,3	5,2	6,0	16,0	0,8	26,8	16,6	-38,1	-1,9
Orégano	1,0	0,1	0,1	17,0	0,0	0,8	0,6	-28,7	-0,1
Palta	0,8	2,4	3,1	28,2	0,3	10,2	14,3	40,4	0,4
Quinua	0,2	0,4	0,3	-24,9	-0,1	1,5	1,2	-19,5	0,0
Vid	1,7	0,0	0,0	-	-	13,4	13,8	3,4	0,1
Orientada al mercado interno 2/	51,0			4,3	3,5			3,1	2,5
Ajo	3,1	0,7	1,6	130,4	0,4	4,2	4,4	5,5	0,0
Alfalfa	12,2	220,4	224,0	1,6	0,2	1128,8	1127,6	-0,1	0,0
Arroz	9,4	55,9	65,8	17,8	3,5	261,4	270,0	3,3	0,6
Arveja grano verde	0,4	1,1	0,8	-27,6	-0,1	5,7	5,9	3,5	0,0
Cebolla	10,0	22,7	20,3	-10,6	-0,6	119,9	140,9	17,5	1,0
Frijol grano seco	0,4	0,1	0,1	-38,2	0,0	0,2	0,2	4,3	0,0
Maíz chala	3,4	76,9	82,1	6,9	0,2	382,4	425,0	11,2	0,4
Maíz choclo	0,8	0,0	0,0	-	-	0,8	1,7	115,2	0,0
Maíz amiláceo	0,3	4,0	3,1	-22,7	-0,5	5,1	4,3	-15,7	-0,1
Papa	6,2	20,1	11,7	-42,0	-1,6	91,9	67,0	-27,1	-1,0
Tomate	1,2	1,5	2,7	86,3	0,4	14,5	17,5	21,1	0,2
Trigo	0,3	0,0	0,0	-	-	0,0	0,0	-100,0	0,0
Zanahoria	0,9	6,2	5,1	-17,3	-0,1	35,8	34,2	-4,6	0,0
Zapallo	0,6	2,3	1,2	-48,8	-0,2	23,2	21,9	-5,7	0,0
SECTOR PECUARIO	40,1			-0,8	-0,3			-1,4	-0,5
Carne de ave	23,5	14,3	14,4	0,4	0,1	69,1	68,4	-0,9	-0,2
Carne de ovino	0,3	0,2	0,2	-4,4	0,0	0,9	0,9	-4,5	0,0
Carne de porcino	1,6	0,9	0,9	0,2	0,0	4,8	4,8	-0,1	0,0
Carne de vacuno	1,0	0,4	0,4	-13,4	-0,1	2,4	2,1	-12,7	-0,1
Fibra Alpaca	0,2	0,0	0,0	-	-	0,1	0,1	-29,6	-0,1
Huevos	1,4	1,5	1,5	1,0	0,0	7,3	7,2	-1,0	0,0
Leche	11,9	31,8	30,9	-2,8	-0,3	150,9	149,4	-1,0	-0,1
SECTOR AGROPECUARIO	100,0			7,1	7,1			2,0	2,0

1/ Cifras preliminares

2/ A precios de 2007.

3/ En base a la estructura de similar periodo de 2019.

Fuente: Ministerio de Agricultura y Riego y Gerencia Regional de Agricultura y Riego - Arequipa.

Elaboración: BCRP - Sucursal Arequipa. Departamento de Estudios Económicos.

- El **subsector agrícola**, en mayo, creció 12,2 por ciento, producto de los mayores volúmenes obtenidos de cultivos orientados al mercado externo y la agroindustria, así como de aquellos orientados al mercado interno. En el primer caso, se explica por la mayor producción de ají páprika (90,6 por ciento) en la Irrigación Majes y, en menor medida, a las mayores áreas cosechadas de olivo (16,0 por ciento) en la provincia de Caravelí; así como de alcachofa (88,3 por ciento) y palta (28,2 por ciento) en la Irrigación Majes y el distrito de La Joya, provincia de Arequipa. En tanto, el crecimiento del segundo grupo se debió principalmente a las mayores áreas cosechadas de arroz (17,8 por ciento) en la provincia de Camaná y, en menor grado, por la mayor producción de ajo (130,4 por ciento) y tomate (86,3 por ciento) en la Campiña de Arequipa; entre otros.

- Entre enero y mayo, la actividad agrícola creció 4,2 por ciento, ante las mayores cosechas de cultivos dirigidos al mercado interno (3,1 por ciento), especialmente de cebolla (17,5 por ciento) en la Campiña de Arequipa, arroz (3,3 por ciento) en la provincia de Camaná, maíz chala (11,2 por ciento) como insumo para la cuenca lechera del sur, y tomate (21,1 por ciento) en la provincia de Arequipa; entre los principales. Asimismo, aquellos productos que se destinan al mercado externo y agroindustria crecieron 8,9 por ciento, principalmente por mayores áreas cosechadas de ají pprika (93,5 por ciento), alcachofa (99,4 por ciento), palta (40,4 por ciento) y vid (3,4 por ciento) en la Irrigacin Majes y el distrito de La Joya.
- Por su parte, el **subsector pecuario** en mayo cay 0,8 por ciento, respecto a similar mes del ao anterior, debido a los menores volmenes extraidos de leche (-2,8 por ciento), carne de vacuno (-13,4 por ciento) y carne de ovino (-4,4 por ciento), debido a la menor disponibilidad de unidades para el ordeo y la saca. En el periodo acumulado a mayo, la actividad decreci 1,4 por ciento, por la menor produccin de carne de ave (-0,9 por ciento), carne de vacuno (-12,7 por ciento) y leche (-1,0 por ciento), entre los principales.
- En cuanto al avance de **siembras de la campa actual (2020/2021)**, al cierre de mayo, se registraron un total de 70 762 hectreas instaladas, lo que representa una contraccin de 8,8 por ciento respecto al mismo periodo de la campa anterior (2019/2020). Las reas de cultivos transitorios disminuyeron 12,6 por ciento, principalmente por los menores sembros de arroz (-40,8 por ciento), papa (-38,0 por ciento), maz choclo (-86,2 por ciento), entre los otros. De manera contraria, las reas sembradas de cultivos permanentes y semipermanentes se increment (49,4 por ciento), debido a las mayores hectreas sembradas de alfalfa (36,0 por ciento), caa de azcar (variacin mayor a 1000 por ciento), alcachofa (45,1 por ciento), palta (7,7 por ciento) y vid (233,3 por ciento), entre otros.

CUADRO N 3
SUPERFICIE SEMBRADA 1/
(En hectreas)

	Campa agrcola 2/		Variacin	
	2019/2020	2020/2021	Absoluta	Porcentual
Cultivos Transitorios	72 806	63 618	-9 188	-12,6
Ajo	2 376	2 864	488	20,5
Arroz	21 155	12 529	-8 626	-40,8
Arveja grano verde	1 420	1 344	-76	-5,4
Cebolla	7 469	7 079	-390	-5,2
Frijol grano seco	3 856	3 469	-387	-10,0
Haba grano verde	966	1 054	88	9,1
Maz Amilaceo	2 318	2 536	218	9,4
Maz chala	13 518	14 133	615	4,5
Maz choclo	1 501	207	-1 294	-86,2
Papa	5 922	3 671	-2 251	-38,0
Quinua	1 662	1 243	-419	-25,2
Tomate	631	698	67	10,6
Zanahoria	1 651	1 545	-106	-6,4
Zapallo	994	1 108	114	11,5
Otros	7 367	10 138	2 771	37,6
Cultivos Permanentes y Semipermanentes	4 782	7 144	2 362	49,4
Alcachofa	710	1 030	320	45,1
Alfalfa	3 662	4 979	1 317	36,0
Caa de azcar	28	856	828	3/
Olivo	34	0	-34	-100,0
Palta	117	126	9	7,7
Vid	3	10	7	233,3
Otros	228	143	-85	-37,3
Total	77 588	70 762	-6 826	-8,8

1/ Cifras preliminares.

2/ De agosto a mayo.

3/ Variacin mayor a 1 000 por ciento.

Fuente: Gerencia Regional de Agricultura y Riego - Arequipa.

Elaboracin: BCRP - Sucursal Arequipa. Departamento de Estudios Econmicos.

1.2 Sector pesca

- En mayo, el **sector pesca** registró un incremento del 119,9 por ciento respecto al periodo comparable interanual. Este resultado se sustentó principalmente en la mayor extracción de especies marinas destinadas al consumo humano directo (142,5 por ciento), relacionada a la línea de congelado que creció en más de mil por ciento, y en menor medida para la línea de fresco (34,1 por ciento) por mayor captura de especies como bonito, pejerrey, pulpo, choro, entre otras. Cabe señalar, que no se reportó desembarque de anchoveta para el uso industrial.
- Entre enero y mayo, el **sector pesquero** creció 210,0 por ciento respecto a similar periodo del año anterior, debido principalmente a la mayor extracción de anchoveta destinada al consumo industrial para la elaboración de harina y aceite de pescado. Asimismo, aumentó el desembarque de recursos hidrobiológicos destinados al consumo humano directo (22,1 por ciento), para la línea de fresco (66,1 por ciento), como el bonito, lenguado, jurel, lenguado, tollo, entre otras especies. Por otra parte, la extracción para la línea de congelado decreció en 41,4 por ciento, atenuando parcialmente el resultado final del sector.

CUADRO N° 4
SECTOR PESCA 1/
(En toneladas)

	Mayo			Enero - Mayo		
	2020	2021	Var. %	2020	2021	Var. %
Consumo Humano Directo	1 362	3 303	142,5	19 495	23 795	22,1
Fresco	1 322	1 773	34,1	11 514	19 121	66,1
Congelado	40	1 530	3/	7 981	4674	-41,4
Consumo Humano Indirecto	0	0	-	0	69 229	-
SECTOR PESCA 2/			119,9			210,0

1/ Cifras preliminares.

2/ A precios de 2007.

3/ Variación mayor a 1 000 por ciento.

Fuente: Ministerio de la Producción – PRODUCE y Gerencia Regional de Arequipa.

Elaboración: BCRP - Sucursal Arequipa. Departamento de Estudios Económicos.

- En mayo, el **precio promedio internacional de la harina de pescado** registró US\$ 1 602 por tonelada, lo que significó un incremento de 3,4 por ciento en el periodo interanual y de 5,7 por ciento en el periodo mensual.

GRÁFICO N° 1
COTIZACIÓN INTERNACIONAL DE HARINA DE PESCADO
(Hamburgo - US\$/TM)

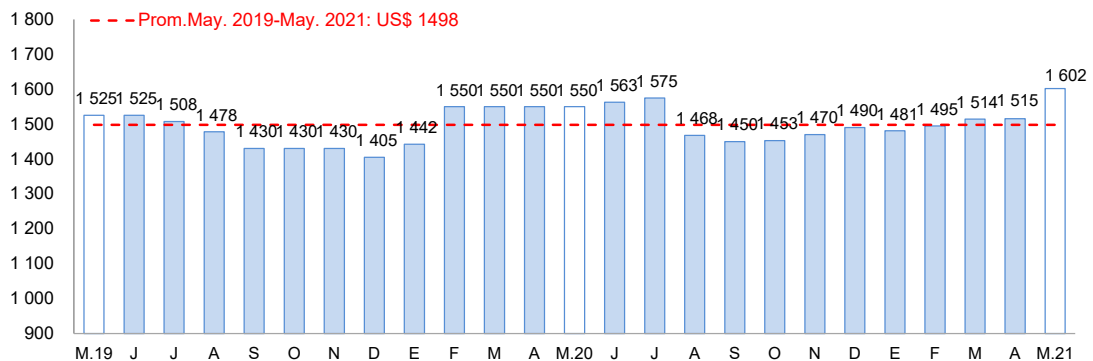

Fuente: Reuters y Bloomberg.

Elaboración: BCRP – Sucursal Arequipa. Departamento de Estudios Económicos

1.3 Sector minería

- En mayo, la **actividad minera** se expandió 6,3 por ciento frente al periodo comparativo interanual, ante los mayores volúmenes de producción cuprífera (1,4 por ciento), reportado por Sociedad Minera Cerro Verde S.A.A, y aurífera (174,7 por ciento), registrado básicamente por la Compañía de Minas Buenaventura S.A.A. Asimismo, coadyuvaron a este resultado positivo la mayor extracción de zinc (61,7 por ciento) y plomo (70,5 por ciento). Por otro lado, decreció la producción de plata (-24,5 por ciento) y molibdeno (-27,7 por ciento), atenuando parcialmente el resultado final del sector. A nivel regional, Arequipa se posicionó en el segundo lugar en la producción de cobre al contribuir con el 16,0 por ciento del total producido a nivel nacional. En tanto que, se ubicó en el tercer lugar en la producción de oro y molibdeno al contribuir 17,8 por ciento y 20,4 por ciento al total, respectivamente.
- Entre enero y mayo, la producción minera creció 15,9 por ciento respecto al mismo periodo del año anterior, ante los mayores niveles de producción de cobre (15,3 por ciento), oro (29,6 por ciento), molibdeno (8,9 por ciento), zinc (27,6 por ciento) y plomo (31,9 por ciento). Por el contrario, se registró una menor producción de plata (-7,6 por ciento), contrarrestando parcialmente el resultado positivo del sector. A nivel de regiones, Arequipa mantiene el segundo lugar en la producción cuprífera a nivel nacional con una participación del 18,7 por ciento; mientras que, se posicionó en el segundo y tercer lugar en la producción de molibdeno y oro al contribuir con el 25,4 y 17,8 por ciento del total, respectivamente.

**CUADRO N° 5
SECTOR MINERÍA 1/
Unidades recuperables**

(Variación % real respecto a similar periodo del año anterior)

Mineral	Estructura Porcentual 2019 2/	Mayo				Enero - Mayo			
		2020	2021	Var. %	Contribución al crecimiento 3/	2020	2021	Var. %	Contribución al crecimiento 3/
Cobre (TMF)	63,6	25 155	25 517	1,4	1,0	123 145	142 033	15,3	10,3
Oro (KGF)	11,1	489	1 342	174,7	9,3	5 061	6 561	29,6	3,2
Plata (KGF)	1,5	9 814	7 412	-24,5	-0,5	37 190	34 370	-7,6	-0,1
Plomo (TMF)	1,2	1 312	2 237	70,5	0,8	7 012	9 249	31,9	0,4
Zinc (TMF)	2,0	1 936	3 129	61,7	1,3	9 895	12 627	27,6	0,6
Molibdeno (TMF)	20,6	686	496	-27,7	-5,6	2 937	3 198	8,9	1,5
SECTOR MINERÍA 2/	100,0			6,3	6,3			15,9	15,9

1/ Cifras preliminares.

2/ A precios de 2007.

3/ En base a la estructura de similar periodo de 2020.

Fuente: Ministerio de Energía y Minas.

Elaboración: BCRP - Sucursal Arequipa. Departamento de Estudios Económicos.

**GRÁFICO N° 2
VARIACIÓN DE LA PRODUCCIÓN MINERA**
(Variación % real respecto a similar mes del año anterior)

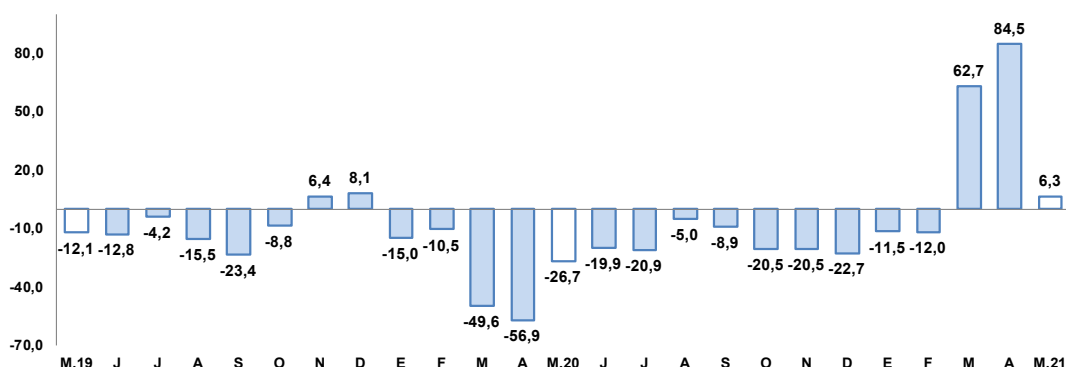

Fuente: Ministerio de Energía y Minas.

Elaboración: BCRP, Sucursal Arequipa, Departamento de Estudios Económicos.

- Entre enero y mayo, la inversión minera en la región sumó US\$ 74,8 millones, lo que significó una reducción de 23,4 por ciento respecto al mismo periodo del año anterior, debido principalmente a la menor inversión realizada por la compañía minera Cerro Verde S.A.A. (-34,4 por ciento), en los rubros de Equipamiento Minero y otras inversiones.

- La **cotización internacional de los principales metales**, en mayo, reportó un alza en el periodo intermensual. El precio promedio del cobre (US\$/TM 10 172) subió 9,6 por ciento, impulsado por la recuperación de los países industrializados y por la aprobación de un impuesto progresivo sobre las ventas de cobre en Chile. Además, el precio promedio del zinc (¢US\$/lb. 135), de la plata (US\$/oz.tr. 28,0) y plomo (¢US\$/lb. 99), aumentaron en 5,3 por ciento, 7,3 por ciento y 8,7 por ciento, respectivamente. Por su parte, el precio promedio del oro (US\$/oz.tr. 1 851) registró un alza de 5,3 por ciento, principalmente por la depreciación del dólar.

2. Otros indicadores sectoriales

2.1 Sector manufactura

- En mayo, la **actividad manufacturera** de la región registró una expansión de 97,6 por ciento frente a similar mes del año anterior, ante el mayor dinamismo registrado en el subsector fabril no primario (124,3 por ciento) y primario (39,9 por ciento). Cabe señalar, que el sector viene registrando una tendencia positiva en los últimos seis meses tras la caída del año pasado debido a las medidas para contener la propagación de la COVID-19.

CUADRO N° 6
MANUFACTURA1/
(Variación % real respecto a similar período del año anterior)

Ramas de actividad	Estructura		Mayo		Enero - Mayo	
	Porcentual 2019 2/	Var. %	Contribución al crecimiento 3/	Var. %	Contribución al crecimiento 3/	
MANUFACTURA PRIMARIA	21,6	39,9	12,6	19,3	4,9	
Conservas y congelado pescado	2,9	500,8	4,2	175,7	1,7	
Harina y aceite de pescado	2,1	n.a	-	n.a	-	
Productos de cobre	16,7	27,2	8,4	-1,7	-0,4	
MANUFACTURA NO PRIMARIA	78,4	124,3	85,0	58,3	43,4	
Productos lácteos	7,5	-1,0	-0,2	32,8	4,2	
Cerveza y malta	19,6	138,2	17,7	23,4	4,5	
Bebidas no alcohólicas	9,2	46,6	5,6	27,8	3,0	
Hilatura de fibras textiles	7,1	167,4	11,0	138,4	6,9	
Prendas de vestir	1,4	377,9	2,5	77,9	0,8	
Pintura, barnices y lacas	0,5	76,3	0,3	65,3	0,3	
Cemento	32,7	278,3	48,1	94,9	23,8	
Lápices y conexos	0,3	n.a	-	-100,0	-0,1	
SECTOR MANUFACTURA	100,0	97,6	97,6	48,3	48,3	

1/ Cifras preliminares

2/ A precios de 1994

3/ En base a la estructura de similar periodo de 2020.

Fuente: PRODUCE y empresas industriales.

Elaboración: BCRP, Sucursal Arequipa. Departamento de Estudios Económicos.

- El crecimiento del **subsector fabril primario** fue resultado de la mayor fabricación de conservas y congelado de pescado (500,8 por ciento) y productos de cobre (27,2 por ciento). Por otro lado, no se registró producción de harina y aceite de pescado debido a la ausencia de captura de anchoveta.
- Por su parte, el crecimiento del **subsector fabril no primario** se sustentó en la mayor producción de cemento (278,3 por ciento), cerveza y malta (138,2 por ciento), hilaturas de fibras textiles (167,4 por ciento), bebidas no alcohólicas (46,6 por ciento), prendas de vestir (377,9 por ciento) y pintura, barnices y lacas (76,3 por ciento). En contraste, se registró un decrecimiento en la fabricación de productos lácteos (-1,0 por ciento) que atenuó en parte el resultado final del subsector.
- Entre enero y mayo, el sector fabril creció 48,3 por ciento, ante el resultado positivo del subsector fabril no primario (58,3 por ciento), por la mayor producción de cemento (94,9 por ciento), hilatura de fibras textiles (138,4 por ciento), cerveza y malta (23,4 por ciento), productos lácteos (32,8 por ciento), bebidas no alcohólicas (27,8 por ciento), prendas de



vestir (77,9 por ciento) y pintura, barnices y lacas (65,3 por ciento). Asimismo, el subsector fabril primario se expandió en 19,3 por ciento, ante la mayor fabricación de conservas y congelado de pescado (175,7 por ciento) y por la producción de harina y aceite de pescado, coadyuvando al resultado positivo del sector.

GRAFICO N° 3

VARIACIÓN DE LA MANUFACTURA 1/
(Variación % real respecto a similar mes del año anterior)

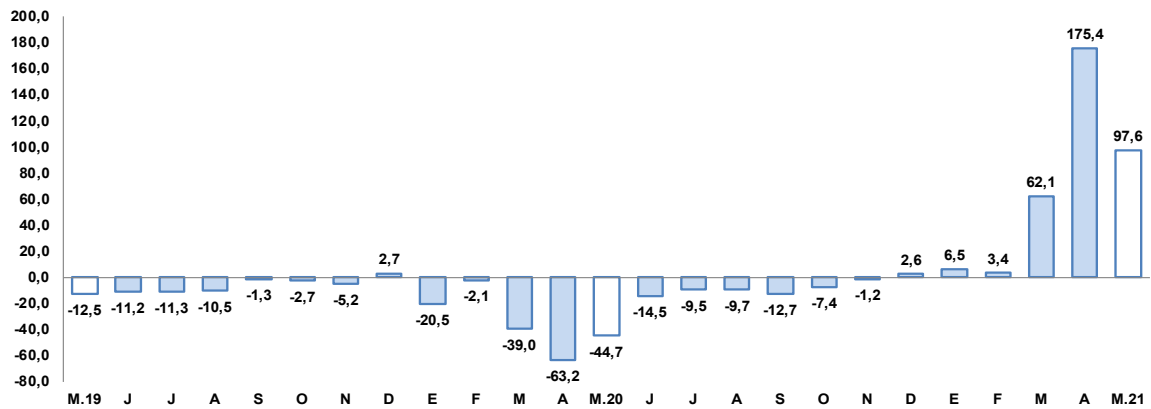

1/ Cifras preliminares

Fuente: BCRP, Sucursal de Arequipa. Con base a la información de PRODUCE y las empresas industriales.

Elaboración: BCRP, Sucursal Arequipa, Departamento de Estudios Económicos.

2.2 Sector construcción

- En mayo, los **despachos de cemento** orientados al mercado nacional registraron un crecimiento de 8,7 con respecto a mayo de 2019 y una variación de 330,4 por ciento en comparación con mayo de 2020. Este resultado refleja la recuperación del sector ante una respuesta positiva de la reactivación económica y el dinamismo de la inversión pública.
- Entre enero y mayo del presente año, los despachos de cemento se incrementaron en 102,6 por ciento, respecto al mismo periodo del año anterior.

GRÁFICO N° 4
VARIACIÓN DEL SECTOR CONSTRUCCIÓN
(Variación % real respecto al mismo periodo de 2019)

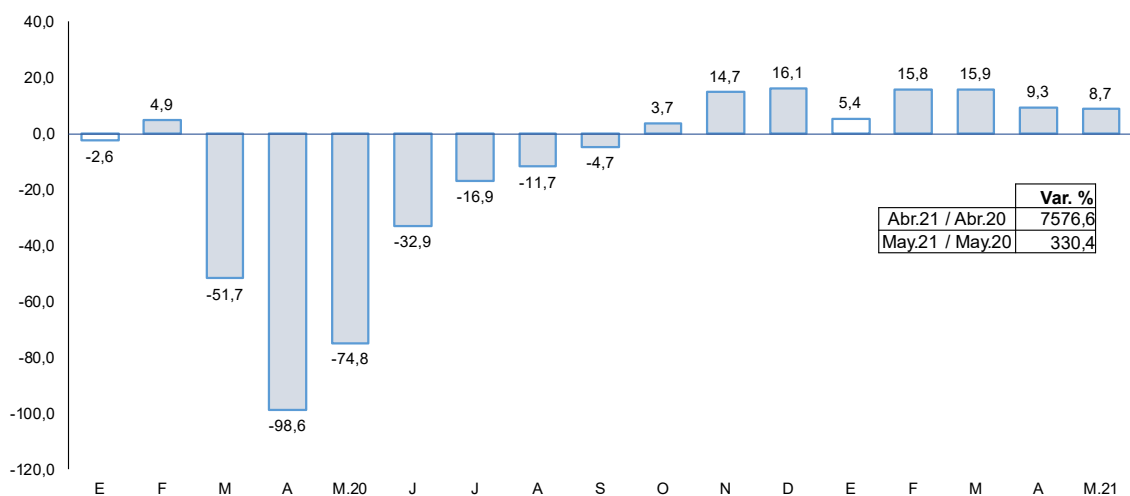

Fuente: Empresas Industriales

1/ Se tomó en cuenta el año 2019 por los resultados atípicos del año 2020

Elaboración: BCRP, Sucursal Arequipa, Departamento de Estudios Económicos.

II. CRÉDITO Y DEPÓSITOS

1. Crédito

- Al cierre de mayo, el saldo de **créditos** alcanzó los S/ 13 353 millones, reportando un incremento del 8,7 por ciento con respecto a los resultados del periodo interanual. Según el tipo de instituciones, la banca múltiple agrupó el 67,8 por ciento de las colocaciones y presentó un crecimiento de 10,6 por ciento. Por otra parte, las instituciones no bancarias tuvieron una participación del 30,4 por ciento y reportaron un crecimiento de 6,0 por ciento, sustentado en el mayor dinamismo de las Cajas Municipales (14,4 por ciento). El Banco de la Nación colocó el 1,7 por ciento del total de créditos y registró una reducción del 10,7 por ciento. Finalmente, Agrobanco agrupó el 0,1 por ciento del total y presentó un incremento del 21,8 por ciento.

CUADRO N° 7
CREDITO DIRECTO
(Saldos en millones de soles)

	Estructura % May-21	Mayo		Var.% Nominal May-21 / May-20
		2020	2021	
Banco de la Nación 1/	1,7	251	224	-10,7
Agrobanco 2/	0,1	14	17	21,8
Banca múltiple	67,8	8 190	9 059	10,6
Instituciones no bancarias	30,4	3 824	4 054	6,0
Financieras	8,2	1 196	1 099	-8,1
Cajas Municipales	21,5	2 505	2 866	14,4
Cajas Rurales	0,6	105	76	-27,8
Edpymes	0,1	18	13	-29,2
Arrendamiento Financiero	0,0	0	-	
TOTAL	100,0	12 279	13 353	8,7
Empresas	63,8	7 195	8 524	18,5
Personas	36,2	5 084	4 828	-5,0
Consumo	21,3	3 146	2 849	-9,4
Hipotecario	14,8	1 939	1 979	2,1
MN	91,6	11 101	12 238	10,2
ME	8,4	1 178	1 115	-5,3
ME (Millo.US\$)		343	292	-14,9

1/ Considera sólo los créditos de consumo e hipotecario.

2/ No considera los créditos a las demás empresas del sistema financiero.

Fuente: SBS y AFP.

Elaboración: BCRP, Sucursal Arequipa, Departamento de Estudios Económicos.

- Según **tipo de moneda**, los créditos en moneda nacional representaron el 91,6 por ciento del total de colocaciones, registrando un incremento del 10,2 por ciento con respecto al año pasado. Por otra parte, los créditos en moneda extranjera se contrajeron en 5,3 por ciento. Así, el **coeficiente de dolarización** alcanzó el 8,4 por ciento, 1,2 puntos porcentuales menos que lo registrado en mayo del 2020.
- Según **modalidad de crédito**, el crédito empresarial representó el 63,8 por ciento del total de colocaciones y se incrementó en 18,5 por ciento respecto al periodo comparable. Por su parte el crédito personal acumuló el 36,2 por ciento restante y registró una caída del 5,0 por ciento asociada a los créditos de consumo (-9,4 por ciento); mientras el incremento de los créditos hipotecarios (2,1 por ciento) atenuó la caída del rubro.

GRAFICO N° 5
VARIACIÓN DEL CREDITO DIRECTO
(Var. % respecto a similar mes del año anterior)

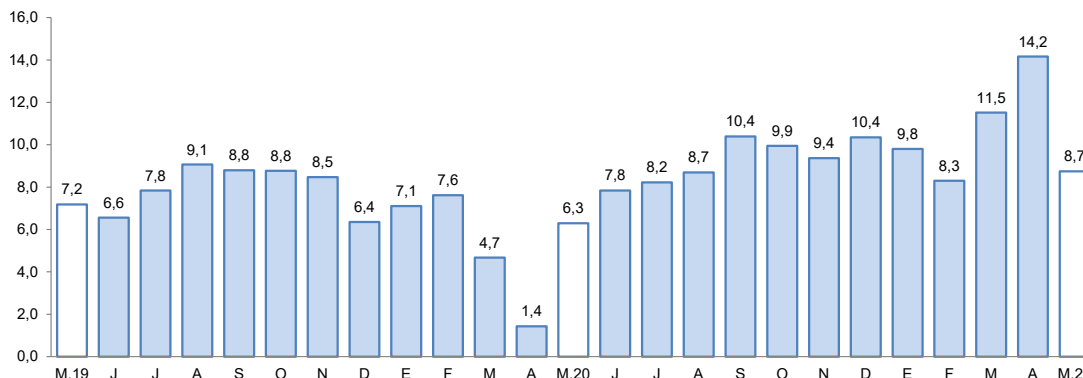

Fuente: Superintendencia de Banca, Seguros y AFPs.
Elaboración: BCRP, Sucursal Arequipa, Departamento de Estudios Económicos.

- La **tasa de morosidad** reportada para el mes de abril fue de 5,2 por ciento, 0,4 puntos porcentuales por encima de lo registrado el mismo mes del año anterior. Los niveles de morosidad más elevados se registraron en Agrobanco (58,0 por ciento), Cajas Rurales (16,2 por ciento), EDPYMEs (10,2 por ciento) y las Empresas Financieras (7,6 por ciento). Por el contrario, las Cajas Municipales (5,7 por ciento), Banca Múltiple (4,6 por ciento) y el Banco de la Nación (1,7 por ciento), registraron las menores tasas de morosidad.

GRAFICO N° 6
TASA DE MOROSIDAD 1/
(Porcentaje)

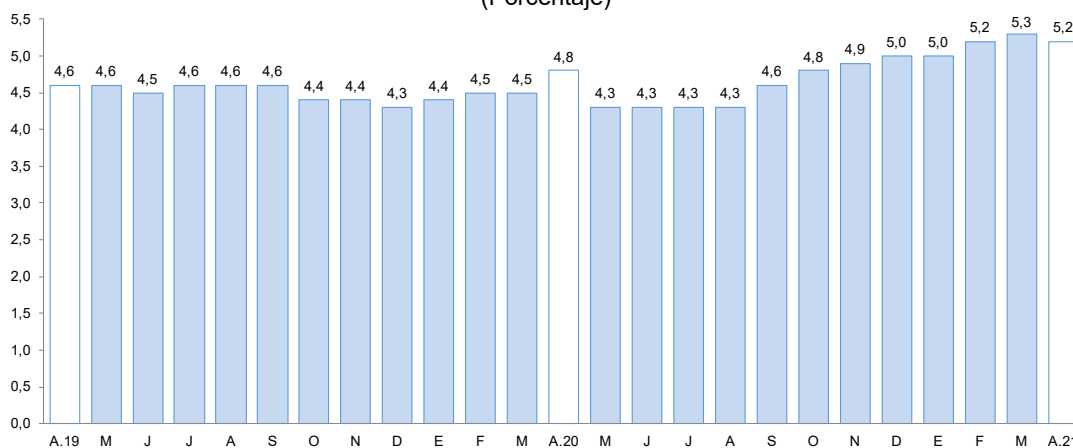

1/ Morosidad = (créditos vencidos + créditos en cobranza judicial) / colocaciones brutas.
Fuente: Superintendencia de Banca, Seguros y AFPs.
Elaboración: BCRP, Sucursal Arequipa, Departamento de Estudios Económicos.

2. Depósitos

- Al cierre de mayo, los **depósitos** alcanzaron los S/ 14 293 millones, presentando un crecimiento del 17,1 por ciento con respecto al año anterior. De acuerdo con el tipo de institución, la Banca Múltiple captó el 62,3 por ciento del total y registró un crecimiento del 19,7 por ciento; las Instituciones no Bancarias tuvieron una participación del 30,8 por ciento, con un incremento interanual del 11,6 por ciento debido al mayor dinamismo de las operaciones de las Cajas Municipales (11,9 por ciento), Financieras (10,8 por ciento) y Cajas Rurales (0,6 por ciento). Finalmente, el Banco de la Nación representó el 6,9 por ciento del total de depósitos y presentó un crecimiento del 20,2 por ciento.

- De acuerdo con el **tipo de moneda**, el 76,0 por ciento del total de operaciones fueron realizadas en soles, registrando un crecimiento de 11,3 por ciento; en tanto que, los depósitos en moneda extranjera mostraron un crecimiento de 40,2 por ciento frente a su comparativo interanual. De esta manera, la **tasa de dolarización** fue de 24,0 por ciento, 3,9 puntos porcentuales más que lo reportado en mayo del 2020.

CUADRO N° 8
DEPÓSITOS
(Saldos en millones de soles)

	Estructura % May-21	Mayo		Var.% Nominal May-21 / May-20
		2020	2021	
Banco de la Nación	6,9	815	979	20,2
Banca múltiple	62,3	7 438	8 905	19,7
Instituciones no bancarias	30,8	3 951	4 409	11,6
Financieras	4,2	538	596	10,8
Cajas Municipales	26,3	3 356	3 755	11,9
Cajas Rurales	0,4	58	58	0,6
TOTAL	100,0	12 204	14 293	17,1
Vista	20,4	2 617	2 912	11,3
Ahorro	49,9	5 301	7 137	34,6
A plazo	29,7	4 286	4 244	-1,0
MN	76,0	9 761	10 868	11,3
ME	24,0	2 443	3 425	40,2
ME (Mill. US\$)		712	897	26,0

Fuente: SBS y AFP

Elaboración: BCRP, Sucursal Arequipa, Departamento de Estudios Económicos.

- De acuerdo con la **modalidad de captación**, los depósitos de ahorro representaron el 49,9 por ciento del total y tuvieron un crecimiento del 34,6 por ciento; los depósitos a plazo alcanzaron el 29,7 por ciento del total y tuvieron una caída de 1,0 por ciento; finalmente, los depósitos a la vista con una participación del 20,4 por ciento aumentaron 11,3 por ciento, respecto a mayo del 2020.

GRAFICO N° 7
VARIACIÓN DE LOS DEPÓSITOS
(Var. % respecto a similar mes del año anterior)

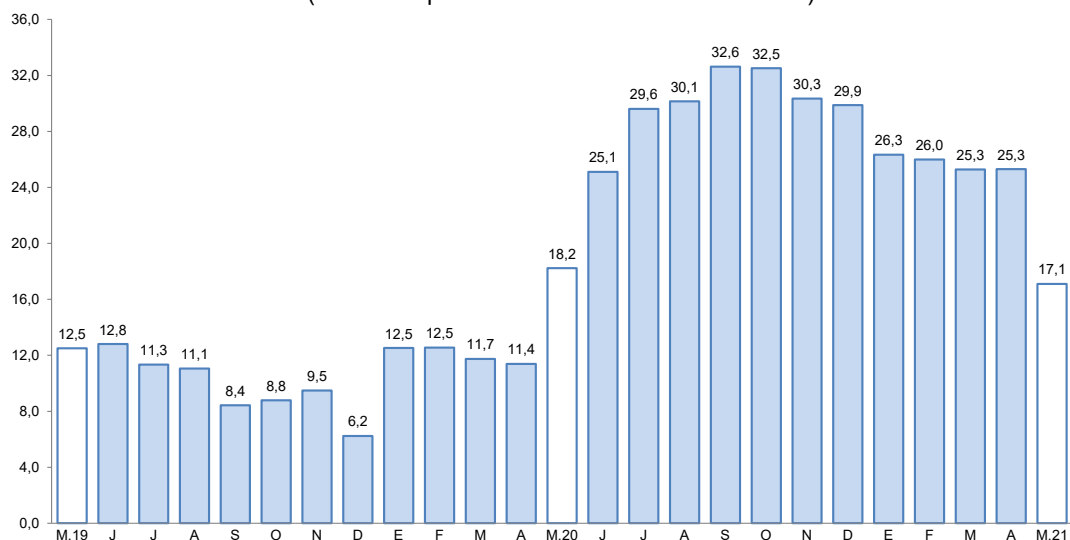

Fuente: Superintendencia de Banca, Seguros y AFP.

Elaboración: BCRP, Sucursal Arequipa, Departamento de Estudios Económicos.



- El ratio **colocaciones/depósitos** registrado en mayo fue de 0,93, reportando una reducción del 0,1 puntos porcentuales con respecto a su comparativo interanual.

III. EJECUCIÓN DEL PRESUPUESTO DE GASTOS DEL GOBIERNO GENERAL

1. Ejecución del gasto corriente no financiero

- En el mes de mayo, los **gastos corrientes** sumaron S/ 338,9 millones, registrando un crecimiento real de 4,4 por ciento respecto al mismo periodo de 2020, como consecuencia de los mayores desembolsos de los Gobiernos locales (44,7 por ciento) y del Gobierno regional (12,8 por ciento); mientras el gasto del Gobierno nacional cayó 10,8 por ciento.
- En el periodo acumulado a mayo, el **gasto corriente** (S/ 1 674 millones) acumuló una expansión real de 9,3 por ciento interanual; correspondiente al mayor gasto de los tres niveles de gobierno: Gobierno nacional (5,8 por ciento), Gobierno regional (7,0 por ciento) y los Gobiernos locales (28,9 por ciento).

CUADRO N° 9
AREQUIPA: EJECUCION DEL GASTO CORRIENTE NO FINANCIERO 1/ 2/
(Millones de soles)

	Mayo			Enero - Mayo		
	2020	2021	Var.% real	2020	2021	Var.% real
I. GASTOS CORRIENTES	317	339	4,4	1 493	1 674	9,3
Gobierno nacional	167	153	-10,8	754	817	5,8
Gobierno regional	109	126	12,8	538	591	7,0
Gobiernos locales	41	60	44,7	201	266	28,9
Remuneraciones	153	157	0,6	740	747	-1,5
Gobierno nacional	60	58	-5,9	283	265	-8,7
Gobierno regional	77	83	5,3	381	406	4,0
Gobiernos locales	15	16	2,0	76	76	-2,7
Bienes y Servicios	63	96	49,4	299	404	31,8
Gobierno nacional	23	29	19,1	124	127	0,2
Gobierno regional	16	26	58,2	61	101	60,4
Gobiernos locales	23	41	74,2	114	177	50,8
Transferencias 1/	102	86	-17,5	454	523	12,3
Gobierno nacional	83	66	-22,7	347	425	19,7
Gobierno regional	16	17	2,2	96	83	-15,3
Gobiernos locales	2	3	34,8	11	14	20,8
II. FORMACIÓN BRUTA DE CAPITAL	31	129	310,6	265	554	103,6
Gobierno nacional	2	19	963,9	37	62	63,3
Gobierno regional	12	42	234,1	76	167	112,7
Gobiernos locales	17	68	298,5	151	325	108,9
III OTROS GASTOS DE CAPITAL 2/	0	0	-	0	0	-66,3
GASTO NO FINANCIERO TOTAL (I+II+III)	348	468	31,5	1 758	2 228	23,5
Gobierno nacional	169	172	-0,7	791	879	8,5
Gobierno regional	122	168	35,0	615	757	20,1
Gobiernos locales	57	129	119,0	353	591	63,2

1/ Información actualizada al 31 de mayo de 2021.

2/ Comprende el gasto en remuneraciones, bienes y servicios y pensiones.

Fuente: MEF.

Elaboración: BCRP, Sucursal Arequipa. Departamento de Estudios Económicos.

- En mayo, **la inversión pública (formación bruta de capital)** sumó S/ 129,2 millones, evidenciando una expansión real de 310,6 por ciento en el periodo interanual, impulsado por

la mayor ejecución de los tres niveles de gobierno: Gobierno nacional (963,9 por ciento), Gobierno regional (234,1 por ciento) y Gobiernos locales (298,5 por ciento).

- En el periodo acumulado a mayo de 2021, la inversión reflejó un incremento de 103,6 por ciento en términos reales, proveniente del mayor dinamismo de los tres niveles de gobierno: Gobierno nacional (63,3 por ciento), Gobierno regional (112,7 por ciento) y los Gobiernos locales (108,9 por ciento).
- De esta manera, el avance de la inversión pública al cierre de mayo fue de 23,7 por ciento del Presupuesto Institucional Modificado (**PIM**). Los Gobiernos locales ejecutaron 26,6 por ciento, el Gobierno regional 21,0 por ciento y el Gobierno nacional 19,1 por ciento, de avance.

GRAFICO N° 8
AREQUIPA: VARIACIÓN DE LA INVERSIÓN PÚBLICA
(Variación % real)

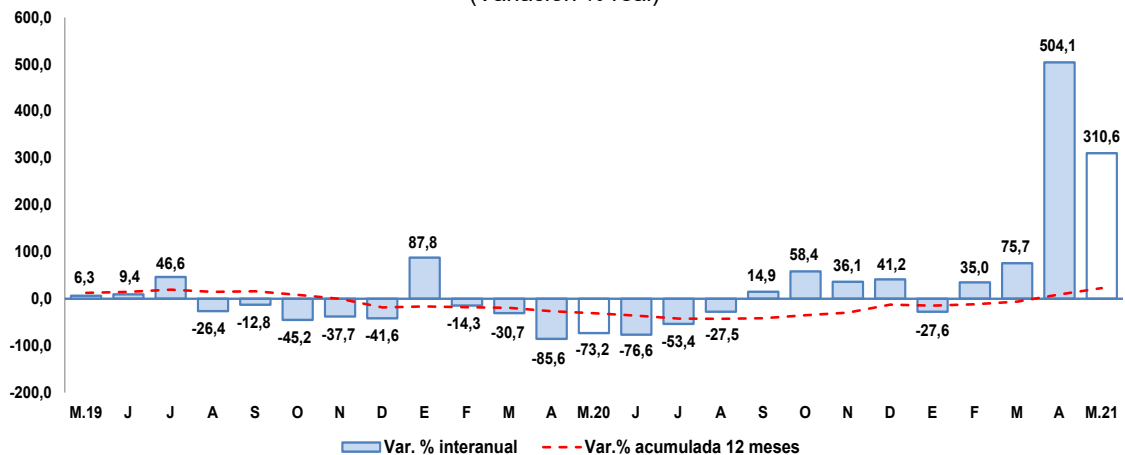

Fuente: MEF.

Elaboración: BCRP, Sucursal Arequipa, Departamento de Estudios Económicos

- En mayo, los principales proyectos ejecutados en los tres niveles de gobierno fueron:

En el **Gobierno nacional**:

- Ampliación, renovación y mejoramiento del sistema de agua potable y alcantarillado en la localidad y distrito de Chuquibamba - Condesuyos; con una inversión de S/ 4,3 millones.
- Servicio de mejoramiento y rehabilitación de la infraestructura vial paquete 7R: tramo 1, 2, 3 y 4, provincias de Castilla, Caravelí y Condesuyos; por un monto de S/ 2,3 millones.
- Construcción y mejoramiento de la carretera Camaná – Dv. Quilca – Matarani – Ilo - Tacna; por S/ 1,6 millones.
- Instalación de banda ancha para la conectividad integral y desarrollo social de la región Arequipa; con un monto de inversión de S/ 1,4 millones.
- Mejoramiento del servicio de formación académica de la Facultad de Ciencias Contables y Financieras de la Universidad Nacional de San Agustín de Arequipa; por S/ 729,6 mil.

Por el **Gobierno regional**:

- Mejoramiento y ampliación de los servicios de salud del establecimiento de salud Maritza Campos Díaz del distrito de Cerro Colorado; por S/ 4,6 millones.



- Mejoramiento del servicio de transitabilidad del eje de integración Vial Norte entre la intersección de la Av. Las Torres, hasta la intersección con la Av. Italia - Av. Aviación, distritos de Yura y Cerro Colorado; con un monto de inversión de S/ 4,1 millones.
- Mejoramiento y ampliación de los servicios de salud del establecimiento de salud Alto Inclán, distrito de Mollendo - Islay; con un monto de S/ 2,3 millones.
- Mejoramiento del servicio educativo que brinda la I.E. Secundaria Francisco Flores Berrueto del distrito de Bella Unión - Caravelí; por un monto de S/ 1,7 millones.
- Mejoramiento y ampliación de los servicios de salud del establecimiento de salud Cocachacra, distrito de Cocachacra - Islay; con S/ 1,3 millones.

En los **Gobiernos locales**:

- Mejoramiento y ampliación del servicio de educación secundaria en la I.E. Carlos W. Sutton, distrito de La Joya; por S/ 3,1 millones.
- Mejoramiento de la infraestructura vial en la Asociación de Vivienda Los Ángeles del Sur - Sector I, distrito de Cerro Colorado; con S/ 2,5 millones.
- Instalación de los sistemas de agua potable y desagüe en Ciudad Majes, Módulos A - G y Villa Industrial, distrito de Majes - Caylloma; por un monto de S/ 2,1 millones.
- Mejoramiento del sistema de riego a través de la construcción de la represa Arhata en los sectores de riego de los distritos de Chuquibamba e Iray - Condesuyos; con un monto de inversión de S/ 2,0 millones.
- Mejoramiento de los servicios de transitabilidad vehicular y peatonal en la Av. Los Colonizadores, distrito de Majes - Caylloma; con un monto de S/ 1,6 millones.

IV. ANEXOS



ANEXO 1

AREQUIPA: PRODUCCIÓN AGROPECUARIA 1/
(Toneladas métricas)

PRODUCTOS	2020								2021					PRODUCTOS
	MAY	JUN	JUL	AGO	SET	OCT	NOV	DIC	ENE	FEB	MAR	ABR	MAY	
AGRICOLA														AGRICOLA
AjÍ páprika	1 419	2 528	1 704	730	661	0	0	1 000	0	115	1 191	2 198	2 705	AjÍ páprika
Ajo	713	320	1 203	4 862	6 158	7 403	24 078	13 201	1 620	217	145	809	1 642	Ajo
Alcachofa	1 341	1 352	1 362	1 384	1 643	2 822	3 809	3 249	3 073	2 850	2 750	2 526	2 525	Alcachofa
Alfalfa	220 424	204 241	193 640	202 429	207 147	214 488	212 875	222 309	220 438	227 038	227 543	228 624	223 997	Alfalfa
Arroz	55 867	22 971	0	0	0	0	0	0	0	20 914	106 910	76 355	65 801	Arroz
Arveja grano verde	1 130	2 130	1 714	1 497	1 186	1 250	1 544	1 583	1 698	1 194	1 064	1 127	818	Arveja grano verde
Cebolla	22 709	24 553	37 554	61 753	38 518	19 778	32 923	33 433	41 548	32 285	18 445	28 351	20 307	Cebolla
Frijol grano seco	88	70	832	3 091	2 108	506	207	80	95	41	21	12	54	Frijol grano seco
Maíz amiláceo	3 964	1 991	85	6	17	28	27	23	3	0	56	1 189	3 063	Maíz amiláceo
Maíz chala	76 851	81 552	85 905	90 058	85 217	83 575	80 603	81 532	85 731	84 932	83 543	88 689	82 129	Maíz chala
Maíz choclo	0	0	3 272	10 208	12 837	7 078	1 067	307	50	50	1 008	620	0	Maíz choclo
Olivo	5 193	4 610	1 945	0	0	0	0	0	0	0	2 687	7 886	6 023	Olivo
Orégano	104	100	77	96	264	292	216	84	36	46	118	264	122	Orégano
Palto	2 399	1 426	84	726	2 796	1 556	2	3	40	1 400	2 976	6 773	3 075	Palto
Papa	20 084	16 329	19 499	23 327	51 875	31 135	34 612	25 677	17 871	13 888	10 147	13 439	11 656	Papa
Quinua	431	513	567	960	1 777	796	1 152	966	456	207	107	90	324	Quinua
Tomate	1 472	1 924	2 788	5 379	4 247	1 756	2 306	2 555	3 602	4 273	3 911	2 980	2 743	Tomate
Trigo	0	100	54	0	481	2 599	8 143	692	0	0	0	0	0	Trigo
Vid	0	286	4 728	1 057	2 123	2 826	5 886	5 072	4 157	5 892	3 613	160	0	Vid
Zanahoria	6 219	6 573	6 883	11 322	4 215	5 442	7 040	8 041	9 657	7 896	6 672	4 805	5 143	Zanahoria
Zapallo	2 256	616	1 892	449	2 670	360	1 093	3 557	5 110	7 583	6 208	1 797	1 155	Zapallo
Otros Agrícolas														Otros Agrícolas
Avena forrajera	786	2 430	1 473	437	107	124	250	232	300	234	324	507	306	Avena forrajera
Caña de azúcar	6 967	6 406	6 137	6 765	6 766	6 474	6 764	6 696	5 500	4 020	4 658	4 500	4 202	Caña de azúcar
Caña de azúcar (Alcohol)	235	352	235	587	471	587	468	589	478	607	455	592	4 202	Caña de azúcar (Alcohol)
Cebada forrajera	863	2 155	1 378	402	330	332	571	537	605	520	452	556	519	Cebada forrajera
Frijol Vainita	379	413	584	770	1 057	421	465	517	419	346	359	340	334	Frijol Vainita
Haba grano verde	460	748	503	398	279	431	885	976	2 142	1 439	1 336	794	396	Haba grano verde
Kiwicha	54	43	20	15	0	0	29	32	40	20	0	0	80	Kiwicha
Maíz amarillo duro	20	14	13	13	7	0	0	28	60	248	21	13	376	Maíz amarillo duro
Maíz morado	217	133	80	166	453	462	248	123	0	13	18	325	147	Maíz morado
Tuna	858	448	0	0	0	0	0	0	65	188	862	1 138	222	Tuna
PECUARIO														PECUARIO
Carne de ave	14 316	13 588	14 875	13 323	12 482	13 445	13 199	13 499	14 139	12 943	12 915	14 046	14 377	Carne de ave
Carne de ovino	184	185	178	176	174	170	168	171	171	167	172	167	176	Carne de ovino
Carne de porcino	940	960	945	950	952	954	968	996	940	966	972	933	942	Carne de porcino
Carne de vacuno	445	452	397	390	389	385	404	410	430	431	435	381	386	Carne de vacuno
Carne de caprino	9	9	9	9	9	9	10	13	11	12	10	10	10	Carne de caprino
Carne de alpaca	84	81	82	83	78	73	79	80	87	93	96	89	86	Carne de alpaca
Carne de llama	28	27	30	30	27	26	32	33	33	38	39	33	32	Carne de llama
Huevo	1 476	1 550	1 478	1 490	1 459	1 405	1 538	1 580	1 410	1 431	1 428	1 464	1 491	Huevo
Leche	31 805	29 139	30 248	31 212	30 490	31 245	29 355	30 304	31 287	26 978	30 537	29 698	30 908	Leche
Otros Pecuarios														Otros Pecuarios
Lana	0	0	0	0	0	0	0	13	14	12	12	0	0	Lana
Fibra de alpaca	0	0	0	0	0	0	0	25	35	33	35	0	0	Fibra de alpaca
Fibra de llama	0	0	0	0	0	0	0	8	12	9	10	0	0	Fibra de llama

1/ Cifras preliminares

Fuente: Ministerio de Agricultura y Gerencia Regional de Agricultura y Riego - Arequipa.

Elaboración: BCRP - Sucursal Arequipa. Departamento de Estudios Económicos.



ANEXO 2

**AREQUIPA: EXTRACCIÓN DE ESPECIES HIDROBIOLÓGICAS 1/
(Toneladas métricas)**

ESPECIES	2020								2021					ESPECIES
	MAY	JUN	JUL	AGO	SET	OCT	NOV	DIC	ENE	FEB	MAR	ABR	MAY	
CHD 2/	1 362	1 604	3 138	2 571	4 534	5 605	5 332	6 295	10 617	4 529	2 894	2 451	3 303	CHD 2/
1. Fresco	1 322	1 363	3 025	2 458	4 442	5 424	5 237	5 496	9 049	3 355	2 747	2 197	1 773	1. Fresco
2. Congelado	40	241	113	113	92	181	96	799	1 568	1 174	147	255	1 530	2. Congelado
CHI 3/	0	0	0	0	0	0	0	0	0	22 878	35 407	10 944	0	CHI 3/

1/ Cifras preliminares

2/ Consumo Humano Directo

3/ Consumo Humano Indirecto

Fuente: Ministerio de la Producción – PRODUCE y Gerencia Regional de Arequipa.

Elaboración: BCRP - Sucursal Arequipa. Departamento de Estudios Económicos.

ANEXO 3

**AREQUIPA: PRODUCCIÓN MINERA 1/
(unidades recuperables)**

PRODUCTOS	2020								2021					PRODUCTOS
	MAY	JUN	JUL	AGO	SET	OCT	NOV	DIC	ENE	FEB	MAR	ABR	MAY	
MINERÍA METÁLICA														MINERÍA METÁLICA
Cobre (TMF)	25 155	29 322	29 243	31 304	28 118	29 735	27 838	33 406	29 692	26 373	32 468	27 984	25 517	Cobre (TMF)
Oro (KGF)	489	760	895	1 191	1 157	1 094	1 323	1 251	1 281	1 090	1 543	1 305	1 342	Oro (KGF)
Plata (KGF)	9 814	8 914	4 163	7 482	7 064	7 100	9 548	6 542	6 458	4 744	7 201	8 556	7 412	Plata (KGF)
Plomo (TMF)	1 312	1 619	866	1 680	777	2 040	1 924	2 428	1 789	1 495	1 771	1 957	2 237	Plomo (TMF)
Zinc (TMF)	1 936	1 970	1 066	2 300	830	2 699	2 310	2 678	2 462	1 799	2 646	2 591	3 129	Zinc (TMF)
Molibdeno (TMF)	686	788	703	913	840	829	765	714	722	621	723	636	496	Molibdeno (TMF)

1/ Cifras preliminares

Fuente: Ministerio de Energía y Minas

Elaboración: BCRP - Sucursal Arequipa. Departamento de Estudios Económicos.

ANEXO 4

ANEXO 4
AREQUIPA: ÍNDICE DE PRODUCCIÓN MANUFACTURERA 1/
(Índice 1994=100,0)

DESCRIPCIÓN	2020								2021					
	MAY	JUN	JUL	AGO	SET	OCT	NOV	DIC	ENE	FEB	MAR	ABR	MAY	
MANUFACTURA PRIMARIA	133,3	145,9	156,8	143,9	128,5	124,0	121,7	120,0	119,4	145,2	193,5	174,1	186,5	MANUFACTURA PRIMARIA
Conservas y Cong. De pescado	372,8	2790,8	2957,8	2147,2	1547,0	129,9	560,0	1234,5	1338,9	1268,5	1278,1	1251,3	2240,0	Conservas y Cong. De pescado
Harina y Aceite de pescado	0,0	0,0	0,0	0,0	0,0	0,0	0,0	0,0	0,0	79,2	128,8	38,7	0,0	Harina y Aceite de pescado
Productos de cobre	219,1	201,2	216,9	208,3	192,0	207,4	196,4	182,7	180,0	171,4	219,4	247,6	278,7	Productos de cobre
MANUFACTURA NO PRIMARIA	118,4	216,8	229,9	238,4	231,0	273,6	281,8	297,7	279,7	249,5	254,2	253,3	265,5	MANUFACTURA NO PRIMARIA
Productos lácteos	73,0	67,9	80,8	84,0	82,3	41,6	30,1	71,9	85,0	87,4	91,7	88,3	72,3	Productos lácteos
Cerveza y malta	100,0	304,6	269,6	155,1	147,8	280,9	287,0	322,9	298,0	235,1	195,4	207,0	238,1	Cerveza y malta
Bebidas No alcohólicas	685,7	679,1	825,2	790,5	829,9	1056,8	1206,1	1274,4	1145,6	844,0	1052,8	1027,7	1005,3	Bebidas No alcohólicas
Hilatura de fibras textiles	104,2	212,9	190,6	191,6	198,5	226,2	219,7	214,0	207,2	207,1	235,7	273,8	278,6	Hilatura de fibras textiles
Prendas de vestir	18,2	68,7	49,6	55,2	51,5	52,5	53,1	82,7	65,4	69,0	55,0	67,1	87,1	Prendas de vestir
Pintura, barnices y lacas	80,0	262,9	197,9	219,4	242,3	220,1	193,6	230,2	185,0	197,2	173,1	167,1	141,0	Pintura, barnices y lacas
Cemento	255,6	587,3	714,2	994,3	934,8	1116,2	1187,5	1066,2	965,2	892,3	920,1	868,3	967,0	Cemento
Lápices y conexos	0,0	0,0	17,9	20,6	23,7	27,3	31,4	36,1	0,0	0,0	0,0	0,0	0,0	Lápices y conexos
TOTAL	122,7	196,2	208,7	210,9	201,2	230,0	235,2	246,0	233,1	219,1	236,5	230,3	242,5	TOTAL

1/ Cifras preliminares

Fuente: Empresas Industriales

Elaboración: BCRP, Sucursal Arequipa. Departamento de Estudios Económicos



ANEXO 5

ANEXO 5
AREQUIPA: ÍNDICE DE PRODUCCIÓN MANUFACTURERA 1/
(Variación porcentual)

DESCRIPCIÓN	2020								2021					
	MAY	JUN	JUL	AGO	SET	OCT	NOV	DIC	ENE	FEB	MAR	ABR	MAY	
MANUFACTURA PRIMARIA	-8,4	-28,3	3,6	-12,4	-14,2	-29,9	-37,1	-23,7	-9,9	16,6	32,7	16,1	39,9	MANUFACTURA PRIMARIA
Conservas y Cong. De pescado	-73,7	-51,4	71,5	-11,1	-53,0	-94,0	-83,4	-56,0	10,5	50,6	753,3	1163,8	500,8	Conservas y Cong. De pescado
Harina y Aceite de pescado	-100,0	-100,0	-100,0	-100,0	0,0	-100,0	0,0	0,0	0,0	0,0	0,0	0,0	0,0	Harina y Aceite de pescado
Productos de cobre	-1,7	-5,7	-4,7	-12,4	-3,8	-19,3	-27,9	-17,0	-11,9	-12,8	-10,0	-1,6	27,2	Productos de cobre
MANUFACTURA NO PRIMARIA	-53,3	-9,6	-12,6	-8,9	-12,4	-1,5	9,9	8,8	10,0	0,7	74,2	349,3	124,3	MANUFACTURA NO PRIMARIA
Productos lácteos	66,6	25,3	31,7	78,0	72,9	-17,3	-43,9	56,7	33,5	48,4	108,3	10,1	-1,0	Productos lácteos
Cerveza y malta	-63,8	14,1	-7,1	-44,7	-49,0	-10,2	11,2	-8,6	-12,5	-29,4	10,3	0,0	138,2	Cerveza y malta
Bebidas No alcohólicas	-32,6	-11,0	-14,3	-22,8	-10,7	2,6	6,3	11,1	4,0	-10,7	47,9	95,4	46,6	Bebidas No alcohólicas
Hilatura de fibras textiles	-62,7	0,6	-7,9	4,1	24,1	50,9	29,1	31,9	52,3	31,4	121,2	0,0	167,4	Hilatura de fibras textiles
Prendas de vestir	-79,1	-11,6	-35,1	-26,0	-30,1	-19,1	-21,3	41,9	-5,9	-1,8	63,2	4427,8	377,9	Prendas de vestir
Pintura, barnices y lacas	-59,4	85,0	25,3	-1,0	15,4	22,6	0,6	2,3	-11,6	27,5	120,4	0,0	76,3	Pintura, barnices y lacas
Cemento	-71,2	-33,7	-25,8	-2,0	-11,6	0,1	21,7	7,7	18,4	9,2	110,5	1976,0	278,3	Cemento
Lápices y conexos	-100,0	-100,0	-81,7	-91,8	-91,3	-90,7	-88,9	-67,8	-100,0	-100,0	0,0	0,0	0,0	Lápices y conexos
TOTAL	-44,7	-14,5	-9,5	-9,7	-12,7	-7,4	-1,2	2,6	6,5	3,4	62,1	175,4	97,6	TOTAL

1/ Cifras preliminares

Fuente: Empresas Industriales.

Elaboración: BCRP - Sucursal Arequipa. Departamento de Estudios Económicos.



ANEXO 6

AREQUIPA: IMPORTACIONES POR EL PUERTO DE MATARANI 1/
(Valor FOB - Millones de US\$)

DESCRIPCIÓN	2020								2021					DESCRIPCIÓN
	MAY	JUN	JUL	AGO	SET	OCT	NOV	DIC	ENE	FEB	MAR	ABR	MAY	
I. BIENES DE CONSUMO	1,2	0,7	0,5	0,9	1,8	1,9	2,0	1,3	2,3	1,2	1,1	2,6	1,8	I. BIENES DE CONSUMO
Bienes de Consumo no Duradero	0,7	0,5	0,1	0,9	1,4	1,5	1,5	0,9	1,9	1,0	1,0	2,5	1,6	Bienes de Consumo no Duradero
Bienes de Consumo Duradero	0,5	0,3	0,4	0,0	0,3	0,4	0,5	0,3	0,4	0,2	0,2	0,1	0,3	Bienes de Consumo Duradero
II. INSUMOS	38,5	34,0	40,3	65,5	67,9	36,8	69,4	68,2	85,8	60,6	75,7	74,4	66,2	II. INSUMOS
Combustibles, Lubricantes y Conexos	12,2	15,3	9,7	26,1	30,6	15,9	28,8	37,0	37,7	23,4	38,6	32,7	18,2	Combustibles, Lubricantes y Conexos
Materias Primas para la Agricultura	6,2	3,5	7,8	8,0	3,9	3,8	5,6	9,3	1,2	2,2	4,8	2,0	1,6	Materias Primas para la Agricultura
Materias Primas para la Industria	20,2	15,2	22,8	31,4	33,4	17,1	34,9	21,9	47,0	35,0	32,4	39,7	46,4	Materias Primas para la Industria
III. BIENES DE CAPITAL	25,1	14,8	10,2	25,6	6,5	12,1	16,1	48,9	12,0	11,8	3,4	23,0	22,9	III. BIENES DE CAPITAL
Materiales de Construcción	1,0	1,9	0,6	2,4	1,9	3,0	8,3	5,4	1,8	2,5	2,4	8,6	7,6	Materiales de Construcción
Bienes de Capital para la Agricultura	0,0	0,0	0,0	0,0	0,2	0,1	0,0	0,1	0,0	0,0	0,0	0,0	0,0	Bienes de Capital para la Agricultura
Bienes de Capital para la Industria	23,7	3,7	0,4	7,6	1,6	6,6	5,5	10,3	1,4	8,8	0,7	2,4	1,4	Bienes de Capital para la Industria
Equipos de Transporte	0,3	9,2	9,2	15,6	2,9	2,5	2,2	33,2	8,8	0,4	0,4	12,0	13,9	Equipos de Transporte
TOTAL	64,6	49,6	50,9	92,0	76,2	50,7	87,4	118,4	100,1	73,6	80,3	100,0	91,0	TOTAL

Fuente: SUNAT

Elaboración: BCRP - Sucursal Arequipa. Departamento de Estudios Económicos.

ANEXO 7

AREQUIPA: ESTRUCTURA DE IMPORTACIONES POR PRINCIPALES PAÍSES DE ORIGEN
ENERO - MAYO
(Valor FOB - Millones de US\$)

País	Principales Productos	% del Total	Valor FOB acumulado	Estructura % por país
Estados Unidos		34,6	153,9	100,0%
	Diesel 2		78,6	51,1%
	Volquetes automotores		20,2	13,1%
	Maíz duro amarillo		17,9	11,7%
	Sulfhidrato de sodio		8,0	5,2%
	Los demás azúcares de caña y sacarosa		6,5	4,2%
	Hulla bituminosa		4,9	3,2%
	Las demás habas (porotos, frijoles, fréjoles)		4,2	2,7%
	Otros		13,5	8,8%
Suiza		15,7	69,7	100,0%
	Diesel 2		38,2	54,8%
	Biodiesel y sus mezclas, sin aceites de petróleo		14,8	21,3%
	Los demás abonos minerales o químicos nitrogenados.		7,3	10,5%
	Coque de petróleo sin calcinar		4,3	6,2%
	Otros		5,0	7,2%
Chile		12,2	54,1	100,0%
	Las demás barras, laminadas de acero		29,4	54,3%
	Volquetes automotores		13,8	25,5%
	Nitrato de amonio para uso minero		8,8	16,3%
	Otros		2,1	3,9%
Uruguay		12,1	53,6	100,0%
	Maíz duro amarillo		26,3	49,0%
	Los demás trigos		22,2	41,5%
	Las demás habas (porotos, frijoles, fréjoles)		3,7	6,9%
	Otros		1,4	2,6%
Singapur		7,1	31,4	100,0%
	Diesel 2		18,9	60,2%
	Las demás barras, laminadas de acero		9,3	29,4%
	Otros		3,3	10,4%
Reino Unido		3,5	15,7	100,0%
	Maíz duro amarillo		13,7	86,9%
	Otros		2,1	13,1%
España		3,2	14,3	100,0%
	Diesel B5, con un contenido de azufre <= 50 ppm		7,6	53,0%
	Demás partes destinadas a las máquinas (grúas)		6,3	44,1%
	Otros		0,4	2,9%
Republica Popular De China		1,7	7,4	100,0%
	Las demás camionetas pick-up ensambladas		1,1	14,6%
	Otros		6,3	85,4%
Otros		10,1	44,9	
TOTAL		100,0	445,0	

Fuente: SUNAT

Elaboración: BCRP - Sucursal Arequipa. Departamento de Estudios Económicos.



ANEXO 8

AREQUIPA: ESTRUCTURA DE IMPORTACIONES POR PRINCIPALES PRODUCTOS
ENERO - MAYO
(Valor FOB - Millones de US\$)

Producto	% del Total	Valor FOB acumulado	Estructura % por producto
Diesel 2	30,5	135,7	100,0%
Estados Unidos		78,6	57,9%
Suiza		38,2	28,1%
Singapur		18,9	13,9%
Otros		0,0	0,0%
Maíz duro amarillo	13,0	57,9	100,0%
Uruguay		26,3	45,4%
Estados Unidos		17,9	31,0%
Reino Unido		13,7	23,6%
Otros		0,0	0,0%
Las demás barras, laminadas de acero	9,4	42,0	100,0%
Chile		29,4	70,0%
Singapur		9,3	22,1%
Otros		3,3	8,0%
Volquetes automotores	7,7	34,1	100,0%
Estados Unidos		20,2	59,4%
Chile		13,8	40,6%
Otros		0,0	0,0%
Los demás trigos	5,4	24,2	100,0%
Uruguay		22,2	91,9%
Otros		2,0	8,1%
Biodiesel y sus mezclas, sin aceites de petróleo	3,3	14,8	100,0%
Suiza		14,8	100,0%
Otros		0,0	0,0%
Barras de hierro o acero sin alear con relieves	3,3	14,5	100,0%
Belgica - Luxemburgo		6,6	45,6%
Otros		7,9	54,4%
Nitrato de amonio para uso minero	2,6	11,4	100,0%
Chile		8,8	77,6%
Otros		2,6	22,4%
Sulfhidrato de sodio	1,8	8,0	100,0%
Estados Unidos		8,0	100,0%
Otros		0,0	0,0%
Otros	23,0	102,5	
TOTAL	100,0	445,0	

Fuente: SUNAT

Elaboración: BCRP - Sucursal Arequipa. Departamento de Estudios Económicos.

ANEXO 9

AREQUIPA: INGRESOS RECAUDADOS POR EL GOBIERNO CENTRAL
(Millones de soles)

	2020								2021					
	MAY	JUN	JUL	AGO	SET	OCT	NOV	DIC	ENE	FEB	MAR	ABR	MAY	
I. INGRESOS TRIBUTARIOS	160	171	224	209	269	248	292	332	618	332	481	455	370	I. INGRESOS TRIBUTARIOS
1. Impuesto a los Ingresos	49	58	85	72	80	85	91	116	394	87	235	258	113	1. Impuesto a los ingresos
- Personas Naturales	24	25	25	25	24	27	31	32	37	28	31	74	53	- Personas Naturales
- Personas Jurídicas	23	28	47	35	49	56	56	61	90	57	57	121	48	- Personas Jurídicas
- Regularizaciones	1	5	14	12	7	2	4	24	267	2	147	64	11	- Regularizaciones
2. Impuesto a la Importación	0	0	1	1	1	0	0	1	0	1	0	0	0	2. Impuesto a la importación
3. Impuesto General a las Ventas	87	83	107	115	143	133	150	160	148	180	179	141	141	3. Impuesto general a las ventas
- Operaciones Internas	31	51	70	67	86	96	91	96	98	93	93	96	85	- Operaciones Internas
- Operaciones Externas	56	32	37	49	57	37	58	64	51	87	85	45	56	- Operaciones Externas
4. Impuesto Selectivo al Consumo	14	20	24	16	39	23	44	45	25	44	45	20	25	4. Impuesto selectivo al consumo
5. Otros Ingresos Tributarios	9	11	8	5	6	7	7	10	51	20	22	35	92	5. Otros ingresos tributarios
II. INGR. NO TRIBUTARIOS	0	0	4	6	3	2	3	3	2	0	4	2	2	II. INGR. NO TRIBUTARIOS
INGRESOS CORRIENTES (I+II)	160	172	228	215	272	250	295	335	620	332	484	457	373	INGRESOS CORRIENTES (I+II)

Fuente: SUNAT.

Elaboración: BCRP, Sucursal Arequipa. Departamento de Estudios Económicos.



ANEXO 10

AREQUIPA: EJECUCIÓN DE GASTOS DEL GOBIERNO NACIONAL 3/
(Millones de soles)

	2020								2021					
	MAY	JUN	JUL	AGO	SET	OCT	NOV	DIC	ENE	FEB	MAR	ABR	MAY	
GASTOS NO FINANCIEROS	169	120	201	275	187	318	249	367	99	181	201	227	172	GASTOS NO FINANCIEROS
A. GASTOS CORRIENTES	167	116	181	262	146	290	233	277	96	168	184	217	153	A. GASTOS CORRIENTES
1. Remuneraciones	60	55	65	56	56	56	57	72	53	52	50	52	58	1. Remuneraciones
2. Bienes y servicios	23	28	27	42	44	36	34	58	12	40	23	23	29	2. Bienes y servicios
3. Transferencias 1/	83	33	88	164	46	198	142	147	31	77	111	141	66	3. Transferencias 1/
B. GASTOS DE CAPITAL	2	4	20	13	41	27	16	90	3	12	17	11	19	B. GASTOS DE CAPITAL
1. Formación bruta de capital	2	4	14	13	41	27	16	90	3	12	17	11	19	1. Formación bruta de capital
2. Otros gastos de capital 2/	0	0	6	0	0	0	0	0	0	0	0	0	0	2. Otros gastos de capital 2/

1/ Incluye el pago de pensiones, donaciones, transferencias y otros gastos corrientes.

2/ Incluye donaciones y transferencias.

3/ Información actualizada al 31 de mayo de 2021

Fuente: MEF

Elaboración: BCRP, Sucursal Arequipa. Departamento de Estudios Económicos.

ANEXO 11

AREQUIPA: EJECUCIÓN DE GASTOS DEL GOBIERNO REGIONAL 3/
(Millones de soles)

	2020								2021					
	MAY	JUN	JUL	AGO	SET	OCT	NOV	DIC	ENE	FEB	MAR	ABR	MAY	
GASTOS NO FINANCIEROS	122	117	163	183	196	256	221	379	124	143	151	172	168	GASTOS NO FINANCIEROS
A. GASTOS CORRIENTES	109	110	128	117	126	186	132	266	113	109	117	126	126	A. GASTOS CORRIENTES
1. Remuneraciones	77	78	85	81	81	83	86	134	83	78	79	83	83	1. Remuneraciones
2. Bienes y servicios	16	18	24	21	29	28	27	87	11	15	21	27	26	2. Bienes y servicios
3. Transferencias 1/	16	14	18	15	15	75	19	44	18	15	17	16	17	3. Transferencias 1/
B. GASTOS DE CAPITAL	12	7	35	66	71	70	89	113	11	35	34	46	42	B. GASTOS DE CAPITAL
1. Formación bruta de capital	12	7	35	26	44	50	70	108	11	35	34	46	42	1. Formación bruta de capital
2. Otros gastos de capital 2/	0	0	0	40	27	20	20	5	0	0	0	0	0	2. Otros gastos de capital 2/

1/ Incluye el pago de pensiones, donaciones, transferencias y otros gastos corrientes.

2/ Incluye donaciones y transferencias.

3/ Información actualizada al 31 de mayo de 2021.

Fuente: MEF

Elaboración: BCRP, Sucursal Arequipa. Departamento de Estudios Económicos.



ANEXO 12

AREQUIPA: EJECUCIÓN DE GASTOS DE LOS GOBIERNOS LOCALES 3/
(Millones de soles)

	2020								2021					
	MAY	JUN	JUL	AGO	SET	OCT	NOV	DIC	ENE	FEB	MAR	ABR	MAY	
GASTOS NO FINANCIEROS	57	53	91	87	136	155	180	405	48	126	157	132	129	GASTOS NO FINANCIEROS
A. GASTOS CORRIENTES	41	36	55	43	63	63	75	184	27	51	67	61	60	A. GASTOS CORRIENTES
1. Remuneraciones	15	12	24	14	16	15	17	29	15	14	16	14	16	1. Remuneraciones
2. Bienes y servicios	23	22	28	26	43	44	55	149	10	34	47	44	41	2. Bienes y servicios
3. Transferencias 1/	2	2	3	4	4	4	3	6	1	3	4	3	3	3. Transferencias 1/
B. GASTOS DE CAPITAL	17	16	37	44	73	92	104	221	22	75	89	70	68	B. GASTOS DE CAPITAL
1. Formación bruta de capital	17	16	37	44	73	92	104	221	22	75	89	70	68	1. Formación bruta de capital
2. Otros gastos de capital 2/	0	0	0	0	0	0	0	0	0	0	0	0	0	2. Otros gastos de capital 2/

1/ Incluye el pago de pensiones, donaciones, transferencias y otros gastos corrientes.

2/ Incluye donaciones y transferencias.

3/ Información actualizada al 31 de mayo de 2021

Fuente: MEF

Elaboración: BCRP, Sucursal Arequipa. Departamento de Estudios Económicos.

ANEXO 13

AREQUIPA: CRÉDITOS
(Saldo en millones de soles)

ENTIDADES FINANCIERAS	2020								2021					
	MAY	JUN	JUL	AGO	SET	OCT	NOV	DIC	ENE	FEB	MAR	ABR	MAY	
I. BANCO DE LA NACION	251	248	242	234	234	234	233	232	230	227	226	226	224	I. BANCO DE LA NACION
II. AGROBANCO	14	14	13	13	12	12	11	10	11	11	15	16	17	II. AGROBANCO
III. BANCA MULTIPLE	8 190	8 427	8 498	8 655	8 853	8 926	8 989	9 004	9 053	9 011	9 093	9 108	9 059	III. BANCA MULTIPLE
IV. INST. NO BANCARIAS	3 824	3 811	3 848	3 900	3 973	3 996	4 032	4 054	4 027	4 003	4 019	4 043	4 054	IV. INST. NO BANCARIAS
Empresas Financieras	1 196	1 189	1 207	1 206	1 198	1 203	1 195	1 186	1 170	1 138	1 128	1 118	1 099	Empresas Financieras
Cajas Municipales	2 505	2 499	2 548	2 601	2 683	2 701	2 747	2 780	2 768	2 776	2 803	2 836	2 866	Cajas Municipales
Cajas Rurales	105	104	76	76	75	76	74	74	74	75	75	76	76	Cajas Rurales
Edpymes	18	18	17	17	16	16	15	14	14	14	14	14	13	Edpymes
TOTAL (I+II+III+IV)	12 279	12 499	12 601	12 802	13 072	13 167	13 264	13 300	13 321	13 251	13 353	13 393	13 353	TOTAL (I+II+III)
En M/N	11 101	11 172	11 481	11 689	11 986	12 107	12 213	12 236	12 273	12 211	12 287	12 298	12 238	En M/N
En M/E	1 178	1 326	1 120	1 113	1 086	1 061	1 051	1 064	1 047	1 040	1 065	1 095	1 115	En M/E

Fuente: SBS y AFP.

Elaboración: BCRP, Sucursal Arequipa. Departamento de Estudios Económicos.

ANEXO 14

AREQUIPA: DEPÓSITOS
(Saldo en millones de soles)

ENTIDADES	2020								2021					
	MAY	JUN	JUL	AGO	SET	OCT	NOV	DIC	ENE	FEB	MAR	ABR	MAY	
I. BANCO DE LA NACION	815	911	857	844	837	891	910	984	962	1 000	994	978	979	I. BANCO DE LA NACION
II. BANCA MULTIPLE	7 438	7 840	8 428	8 586	8 858	8 855	8 858	9 062	8 914	8 711	8 923	8 828	8 905	II. BANCA MULTIPLE
III. INST. NO BANCARIAS	3 951	4 013	4 203	4 194	4 212	4 312	4 379	4 319	4 389	4 629	4 401	4 462	4 409	III. INST. NO BANCARIAS
Empresas Financieras	538	541	557	576	598	623	632	636	637	648	639	628	596	Empresas Financieras
Cajas Municipales	3 356	3 416	3 588	3 558	3 555	3 627	3 687	3 622	3 690	3 919	3 699	3 772	3 755	Cajas Municipales
Cajas Rurales	58	56	57	59	59	62	60	61	62	62	63	62	58	Cajas Rurales
TOTAL (I+II+III)	12 204	12 765	13 488	13 623	13 907	14 057	14 147	14 366	14 265	14 340	14 318	14 268	14 293	TOTAL (I+II+III)
En M/N	9 761	10 155	10 889	10 977	11 156	11 253	11 281	11 461	11 337	11 320	11 166	10 848	10 868	En M/N
En M/E	2 443	2 610	2 599	2 646	2 751	2 805	2 867	2 905	2 928	3 019	3 152	3 420	3 425	En M/E

Fuente: SBS y AFP.

Elaboración: BCRP, Sucursal Arequipa. Departamento de Estudios Económicos.