



**BANCO CENTRAL DE RESERVA DEL PERÚ**

# **Tacna: Síntesis de Actividad Económica - Octubre 2021 -**

**Departamento de Estudios Económicos  
Sucursal Arequipa**

Diciembre de 2021

### Actividad Primaria

- El **sector agropecuario**, se expandió 17,3 por ciento, ante a mayor producción del subsector agrícola (36,3 por ciento). En el periodo acumulado a octubre, la actividad agropecuaria se contrajo 3,7 por ciento.
- El **sector pesca** decreció 66,6 por ciento, debió al menor desembarque de especies para el consumo humano directo (-61,4 por ciento). Entre enero y octubre, el sector acumuló un crecimiento de 13,9 por ciento.
- La **actividad minera** reportó una contracción de 3,8 por ciento, sustentado en los menores niveles de producción de cobre (-14,0 por ciento), oro (-20,0 por ciento) y plata (-18,1 por ciento). Entre enero y octubre, el sector disminuyó 4,3 por ciento.

### Otros Indicadores de Actividad Económica

- El saldo de **créditos** en la región fue de S/ 3 046 millones, lo que significó un crecimiento de 1,8 por ciento, ante las mayores colocaciones a empresas (3,3 por ciento). Asimismo, los **depósitos** reportaron un crecimiento de 8,1 por ciento, debido a las mayores captaciones de ahorro (20,8 por ciento) y a la vista (7,1 por ciento).
- La **inversión pública** (formación bruta de capital) sumó S/ 46 millones, lo que significó una contracción real interanual de 21,1 por ciento, debido a la menor ejecución del Gobierno nacional y Gobiernos regional. En el periodo acumulado a octubre, la inversión pública se expandió 48,5 por ciento, en términos reales.

#### Tacna: Otros indicadores de actividad económica

(Variación % respecto a similar mes del año anterior)

	May.21	Jun.21	Jul.21	Ago.21	Set.21	Oct.21
Crédito total 1/	↑ 10,9	↑ 7,6	↑ 4,6	↑ 2,9	↑ 2,3	↑ 1,8
Depósitos 1/	↑ 17,4	↑ 12,5	↑ 8,6	↑ 15,3	↑ 13,5	↑ 8,1
Inversión Pública 2/	↑ 169,1	↑ 302,8	↑ 111,8	↑ 14,6	↑ 9,3	↓ -21,1

1/ En términos reales.

2/ En términos nominales.

Fuentes: BCRP - Sucursal Arequipa, SBS, SUNAT y MEF.

El sector agropecuario creció 17,3 por ciento, debido a la mayor producción del subsector agrícola (36,3 por ciento). Entre enero y octubre, el sector acumuló una contracción de 3,7 por ciento.

## Producción de principales productos agropecuarios 1/

(Miles de toneladas)

Subsectores	Estructura Porcentual 2019 2/	Octubre				Enero-Octubre			
		2020	2021	Var.%	Contribución al crecimiento 3/	2020	2021	Var.%	Contribución al crecimiento 3/
<b>SECTOR AGRÍCOLA</b>	<b>70,8</b>	<b>13,2</b>	<b>18,0</b>	<b>36,3</b>	<b>19,3</b>	<b>394,2</b>	<b>377,1</b>	<b>-4,3</b>	<b>-3,4</b>
Orientada al mercado externo y agroindustria 2/	51,3	7,5	11,7	57,1	32,2	312,0	282,3	-9,5	-7,5
Cebolla	1,7	0,3	0,8	151,6	1,0	9,3	11,2	20,6	0,2
Olivo	33,3	0,0	0,0	-	-	122,7	105,5	-14,1	-7,3
Orégano	11,3	1,4	2,0	40,8	11,7	6,4	7,4	14,8	0,9
Sandia	1,5	0,3	3,2	912,5	4,3	6,3	11,8	89,3	0,4
Vid	2,1	0,0	0,0	-	-	6,8	6,0	-11,9	-0,2
Orientada al mercado interno 2/	19,5	5,7	6,3	9,4	4,1	82,2	94,8	15,3	3,2
Alfalfa	6,7	21,7	23,4	7,8	0,0	223,8	237,9	6,3	0,3
Ají	3,4	0,1	0,2	283,6	0,8	9,1	12,4	35,7	0,9
Frijol Vainita	0,5	0,2	0,1	-40,4	-0,3	0,6	1,0	61,9	0,1
Maíz amiláceo	0,2	0,0	0,0	-64,7	-0,1	1,8	1,9	5,3	0,0
Maíz chala	2,4	8,8	8,6	-2,9	-0,1	105,1	85,2	-19,0	-0,4
Maíz choclo	0,3	0,0	0,1	323,8	0,2	1,8	2,0	11,3	0,0
Melocotón	0,2	0,0	0,0	-	-	0,5	0,5	5,1	0,0
Papa	0,9	0,3	0,3	27,7	0,1	7,3	9,4	28,8	0,2
Pera	0,2	0,0	0,0	-	-	1,3	1,2	-9,2	0,0
Pimiento	0,7	0,2	0,2	16,6	0,1	1,3	1,9	52,7	0,1
Tomate	1,3	0,6	0,8	34,6	0,6	6,5	7,7	19,2	0,2
Zapallo	1,1	1,5	1,2	-16,5	-0,4	12,7	14,5	13,9	0,1
<b>SECTOR PECUARIO</b>	<b>29,2</b>	<b>11,7</b>	<b>11,2</b>	<b>-4,2</b>	<b>-2,0</b>	<b>108,6</b>	<b>107,2</b>	<b>-1,2</b>	<b>-0,3</b>
Carne de ave 4/	17,6	1,7	1,6	-4,7	-1,2	16,8	16,6	-1,1	-0,1
Carne de ovino 4/	0,1	0,0	0,0	0,3	0,0	0,2	0,2	2,6	0,0
Carne de porcino 4/	2,1	0,2	0,2	0,1	0,0	2,3	2,3	1,4	0,0
Carne de vacuno 4/	1,0	0,1	0,1	-4,1	-0,1	0,8	0,8	-0,2	0,0
Fibra Alpaca	0,3	0,0	0,0	-11,5	-0,4	0,0	0,0	-11,5	0,0
Huevos	3,6	0,5	0,5	-1,0	-0,1	4,8	4,7	-2,0	-0,1
Leche	4,4	2,1	2,0	-4,4	-0,3	20,4	19,9	-2,5	-0,1
<b>SECTOR AGROPECUARIO</b>	<b>100,0</b>			<b>17,3</b>	<b>17,3</b>			<b>-3,7</b>	<b>-3,7</b>

1/ Cifras preliminares.

2/ Estimado a precios de 2007.

3/ En base a la estructura de similar periodo de 2019.

4/ Peso neto.

Fuente: Ministerio de Desarrollo Agrario y Gerencia Regional de Agricultura y Riego - Tacna.

Elaboración: BCRP - Sucursal Arequipa. Departamento de Estudios Económicos.

- El crecimiento del **subsector agrícola** (36,3 por ciento), se debió a las mayores áreas cosechadas de cultivos orientados tanto al mercado externo y agroindustria (57,1 por ciento), como al mercado interno (9,4 por ciento). En el primer caso, se asocia a orégano (40,8 por ciento), sandía (912,5 por ciento) y cebolla (151,6 por ciento); mientras que, en el segundo caso, a la producción de ají (283,6 por ciento), tomate (34,6 por ciento) y maíz choclo (323,8 por ciento); entre los más relevantes. Enero y octubre, el subsector se contrajo 4,3 por ciento
- El **subsector pecuario** decreció 4,2 por ciento, debido a la menor producción de carne de ave (-4,7 por ciento), fibra de alpaca (-11,5 por ciento), leche (-4,4 por ciento), carne de vacuno (-4,1 por ciento) y huevos (-1,0 por ciento). Asimismo, en el periodo de enero a octubre, la actividad pecuaria se retrajo 1,2 por ciento.
- En cuanto al avance de **siembras de la campaña actual (2021/2022)**, al cierre del mes de octubre, se registraron un total de 3 678 hectáreas instaladas, expandiéndose 2,4 por ciento respecto a las áreas sembradas en el mismo periodo de la campaña anterior.

El sector pesca decreció 66,6 por ciento ante la menor captura de especies destinadas al consumo humano directo (-61,4 por ciento). Entre enero y octubre, el sector se expandió 13,9 por ciento.

**Producción pesquera 1/ 2/**  
(En TM)

	Octubre			Enero - Octubre		
	2020	2021	Var.%	2020	2021	Var.%
<b>Consumo Humano Directo</b>	<b>1 573</b>	<b>608</b>	<b>-61,4</b>	<b>5 409</b>	<b>7 509</b>	<b>38,8</b>
Fresco	1 117	487	-56,4	4 178	4 875	16,7
Congelado	291	75	-74,2	815	2 249	175,9
Seco	0	1	-	4	8	115,2
Enlatado	165	45	-72,9	412	377	-8,6
<b>SECTOR PESCA 2/</b>			<b>-66,6</b>			<b>13,9</b>

1/ Cifras preliminares.

2/ Estimado a precios de 2007.

Fuente: Gerencia de la Producción - Tacna.

Elaboración: BCRP, Sucursal Arequipa, Departamento de Estudios Económicos.

- En octubre, el **sector pesca** registró una caída de 66,6 por ciento en el periodo interanual, ante la menor captura de productos hidrobiológicos destinados al consumo humano directo (-61,4 por ciento) para la línea de fresco (-56,4 por ciento), de especies tales como bonito, lorna, tollo, entre otras; así como para la elaboración de congelado (-74,2 por ciento) y enlatado (-72,9 por ciento).
- Entre enero y octubre, la **actividad pesquera** creció 13,9 por ciento, debido al mayor desembarque de especies marinas destinadas al consumo humano directo (38,8 por ciento), para la elaboración de congelado (175,9 por ciento), seco (115,2 por ciento) y fresco (16,7 por ciento). Por el contrario, el rubro de enlatado presentó una disminución de 8,6 por ciento.

El sector minería se contrajo 3,8 por ciento, por los menores volúmenes de producción cuprífera (-14,0 por ciento), aurífera (-20,0 por ciento) y de plata (-18,1 por ciento). Entre enero y octubre, el sector disminuyó 4,3 por ciento.

## Producción Minera 1/

(Var. % real respecto al mismo periodo del año anterior)

Mineral	Estructura Porcentual 2018 2/	Octubre			Enero - Octubre				
		2020	2021	Var.%	Contribución al crecimiento 3/	2020	2021	Var.%	Contribución al crecimiento 3/
Cobre (TMF)	69,6	18 175	15 638	-14,0	-9,4	176 107	162 491	-7,7	-5,0
Oro (KGF)	4,1	235	188	-20,0	-0,7	2 022	1 886	-6,7	-0,2
Plata (KGF)	2,4	8 000	6 555	-18,1	-0,4	80 611	69 644	-13,6	-0,3
Molibdeno (TMF)	23,9	701	869	23,9	6,6	7 848	8 158	4,0	1,2
<b>SECTOR MINERÍA 2/</b>	<b>100,0</b>			<b>-3,8</b>	<b>-3,8</b>			<b>-4,3</b>	<b>-4,3</b>

1/ Cifras preliminares.

2/ Estimado a precios de 2007.

3/ En base a la estructura de similar periodo de 2020.

Fuente: Ministerio de Energía y Minas.

Elaboración: BCRP, Sucursal Arequipa, Departamento de Estudios Económicos.

## Variación de la producción minera 1/

(Var.% real respecto a similar mes del año anterior)

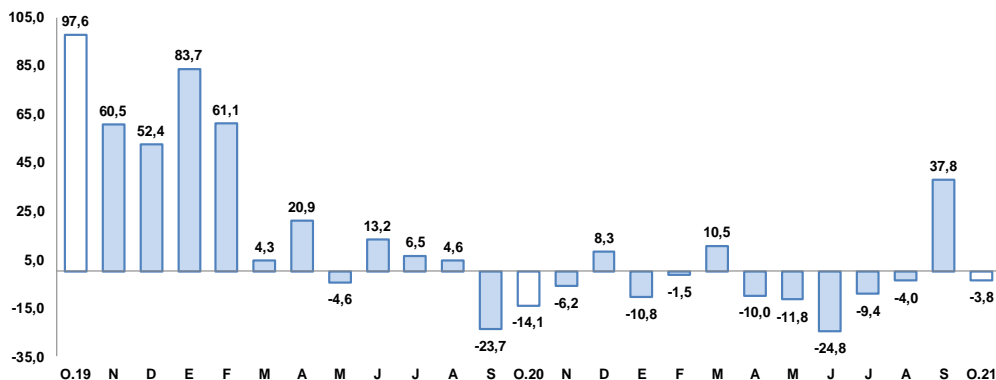

1/ Estimado a precios de 2007

Fuente: Ministerio de Energía y Minas.

Elaboración: BCRP, Sucursal Arequipa, Departamento de Estudios Económicos.

- El resultado negativo del **sector minería**, se sustentó principalmente en la menor extracción cuprífera (-14,0 por ciento), además de los menores volúmenes de producción de oro (-20,0 por ciento) y plata (-18,1 por ciento), registrado por SPCC y MINSUR S.A. En contraste, aumentó la producción de molibdeno (23,9 por ciento), que atenuó parcialmente el resultado final del sector. Entre enero y octubre, el sector reportó una caída de 4,3 por ciento.

- La **cotización internacional de los principales metales**, en octubre, reportaron, en su mayoría, incrementos en el periodo intermensual. El precio promedio del cobre (US\$/TM 9 784) creció 4,9 por ciento, debido al declive en los inventarios de este metal en los almacenes de la Bolsa de Futuros de Shanghai y la Bolsa de Metales de Londres (LME); mientras que, los precios promedio de la plata (US\$/oz.tr. 23), plomo (¢US\$/lb. 106) y zinc (¢US\$/lb. 153) aumentaron en 0,5 por ciento, 4,3 por ciento y 11,0 por ciento, respectivamente. Por su parte, el precio promedio del oro (US\$/oz.tr. 1 777), registró un leve descenso (-0,02 por ciento), ante las expectativas de una política monetaria más ajustada de la Reserva Federal de Estados Unidos de América.

En octubre, el saldo de créditos sumó S/ 3 046 millones, reportando un crecimiento de 1,8 por ciento, principalmente por las mayores colocaciones a empresas y en moneda nacional, principalmente.

## Crédito Directo (Saldos a fin de periodo en millones de nuevos soles)

	Estructura % Oct-21	Octubre		Var.% Nominal Oct-21 / Oct-20
		2020	2021	
<b>Banco de la Nación 1/</b>	<b>2,1</b>	<b>73</b>	<b>64</b>	<b>-11,4</b>
<b>Agrobanco 2/</b>	<b>0,4</b>	<b>11</b>	<b>11</b>	<b>1,1</b>
<b>Banca múltiple</b>	<b>63,7</b>	<b>1 868</b>	<b>1 941</b>	<b>3,9</b>
<b>Instituciones no bancarias</b>	<b>33,8</b>	<b>1 038</b>	<b>1 029</b>	<b>-0,9</b>
Financieras	5,3	211	161	-23,7
Cajas Municipales	28,2	818	858	5,0
Cajas Rurales	0,3	8	9	5,6
Edpymes	0,0	1	0	-100,0
Arrendamiento Financiero	0,0	0	0	-
<b>TOTAL</b>	<b>100,0</b>	<b>2 990</b>	<b>3 046</b>	<b>1,8</b>
<b>Empresas</b>	<b>68,7</b>	<b>2 026</b>	<b>2 092</b>	<b>3,3</b>
<b>Personas</b>	<b>31,3</b>	<b>965</b>	<b>953</b>	<b>-1,2</b>
Consumo	23,3	733	710	-3,2
Hipotecario	8,0	232	244	5,2
MN	95,4	2 850	2 905	1,9
ME	4,6	140	141	0,1
ME (Millo.US\$)		39	35	-9,3

1/ Considera sólo los créditos de consumo e hipotecario.

2/ No considera los créditos a las demás empresas del sistema financiero.

Fuente: SBS y AFP.

Elaboración: BCRP, Sucursal Arequipa. Departamento de Estudios Económicos.

## Variación del crédito directo (Var.% con respecto a similar mes del año anterior)

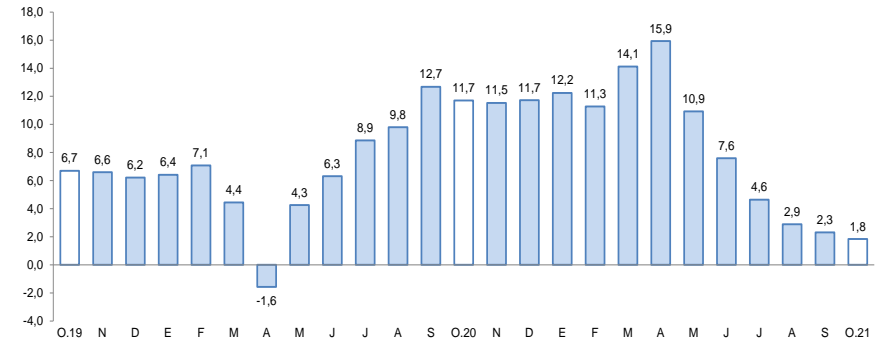

Fuente: Superintendencia de Banca, Seguros y AFP.

- De acuerdo con el **tipo de crédito**, el 68,7 por ciento del total de colocaciones fueron para empresas, reportando un crecimiento de 3,3 por ciento, mientras el 31,3 por ciento de las operaciones restantes correspondieron a créditos personales, los que disminuyeron 1,2 por ciento, debido a los menores préstamos de consumo (-3,2 por ciento).
- Según el **tipo de moneda** las operaciones en soles representaron el 95,4 por ciento del total, creciendo 1,9 por ciento, mientras las colocaciones en moneda extranjera incrementaron 0,1 por ciento. Así, el **coeficiente de dolarización** fue de 4,6 por ciento.

En octubre, el saldo de los depósitos totalizó S/ 2 580 millones, lo que significó una expansión de 8,1 por ciento, por el mayor dinamismo de las operaciones de ahorro y en moneda extranjera.

Depósitos (Saldo a fin de periodo en millones de nuevos soles)				
	Estructura % Oct-21	Octubre		Var.% Nominal Oct-21 / Oct-20
		2020	2021	
<b>Banco de la Nación</b>	<b>14,9</b>	<b>357</b>	<b>386</b>	<b>7,9</b>
<b>Banca múltiple</b>	<b>62,1</b>	<b>1 431</b>	<b>1 602</b>	<b>11,9</b>
<b>Instituciones no bancarias</b>	<b>23,0</b>	<b>600</b>	<b>593</b>	<b>-1,2</b>
Financieras	1,8	45	47	5,1
Cajas Municipales	21,0	553	543	-1,8
Cajas Rurales	0,1	2	3	46,3
<b>TOTAL</b>	<b>100,0</b>	<b>2 388</b>	<b>2 580</b>	<b>8,1</b>
Vista	22,1	532	569	7,1
Ahorro	56,3	1 203	1 453	20,8
A plazo	21,6	654	558	-14,7
MN	76,2	1 891	1 967	4,0
ME	23,8	497	613	23,4
ME (Mill. US\$)		138	154	11,8

Fuente: Superintendencia de Banca, Seguros y AFP.

Elaboración: BCRP, Sucursal Arequipa. Departamento de Estudios Económicos.

## Variación de los depósitos (Var.% con respecto a similar mes del año anterior)

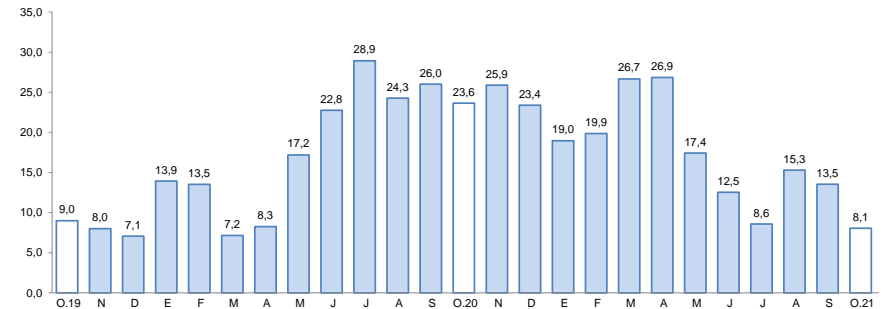

Fuente: Superintendencia de Banca, Seguros y AFP.

- De acuerdo con la **modalidad de captación**, los depósitos de ahorro representaron el 56,3 por ciento del total y reportaron un incremento del 20,8 por ciento. Los depósitos a plazo alcanzaron el 21,6 por ciento de operaciones y disminuyeron en 14,7 por ciento. Finalmente, los depósitos a la vista representaron el 22,1 por ciento, restante y obtuvieron un resultado positivo de 7,1 por ciento.
- Por **tipo de moneda**, los depósitos realizados en soles representaron el 76,2 por ciento del total, con un incremento de 4,0 por ciento; en tanto que, el restante de las operaciones se realizó en moneda extranjera, las que crecieron 23,4 por ciento. De esta manera, el **coeficiente de dolarización** fue de 23,8 por ciento.

La inversión pública (formación bruta de capital) sumó S/ 46 millones, contrayéndose 21,1 por ciento debido a la menor ejecución del Gobierno nacional y Gobierno regional. Entre enero y octubre, la inversión creció 48,5 por ciento

## Inversión Pública 1/ 2/ (En millones de soles)

	Octubre			Enero - Octubre		
	2020	2021	Var.% real	2020	2021	Var.% real
Gobierno nacional	9	4	-61,2	37	67	73,8
Gobierno regional	22	15	-34,6	156	161	-0,2
Gobiernos locales	24	27	6,4	100	224	115,5
<b>Total</b>	<b>55</b>	<b>46</b>	<b>-21,1</b>	<b>293</b>	<b>452</b>	<b>48,5</b>

1/ Información actualizada al 31 de octubre de 2021.

2/ Comprende la adquisición de activos no financieros.

Fuente: MEF.

Elaboración: BCRP, Sucursal Arequipa. Departamento de Estudios Económicos.

## Variación de la Inversión Pública

(Var.% real con respecto a similar mes del año anterior)

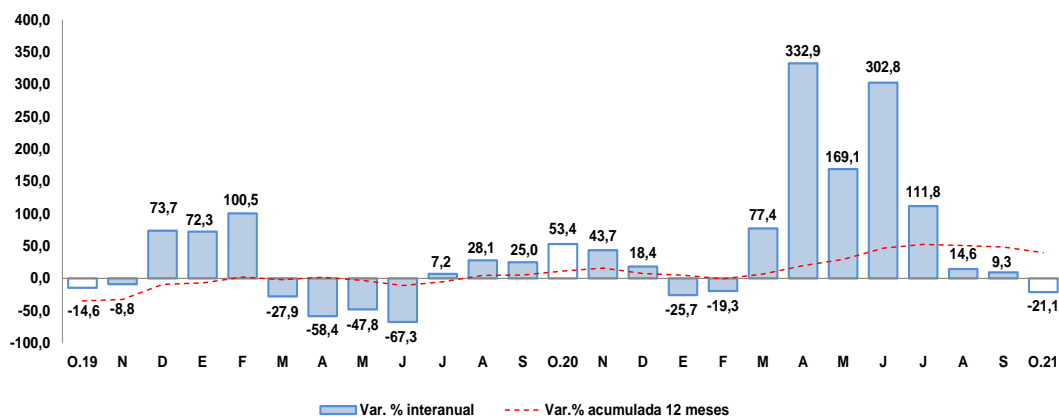

Fuente: MEF.

Elaboración: BCRP, Sucursal Arequipa. Departamento de Estudios Económicos.

Los principales proyectos ejecutados en la región fueron:

Por el **Gobierno nacional**:

- Mejoramiento del servicio académico de la Eap. de Ingeniería Civil – Fiag de la Universidad Nacional Jorge Basadre Grohmann de Tacna; por S/ 1,9 millones.
- Mejoramiento del servicio académico de pregrado de la E.P. de Artes - FIAG de la Universidad Nacional Jorge Basadre Grohmann de Tacna; por S/ 524,5 mil.

En el caso del **Gobierno regional** destacaron:

- Mejoramiento del servicio institucional de la sede central del Gobierno Regional de Tacna; con una inversión de S/ 1,6 millones.
- Mejoramiento de la carreta TA-109: tramo Ticaco – Candarave, provincia de Tacna; por un monto de S/ 1,5 millones.

Y por los **Gobiernos locales** fueron:

- Mejoramiento y ampliación del servicio de movilidad urbana en la Av. Ecológica y Av. Municipal del distrito de Coronel Gregorio Albarracín Lanchipa - Tacna; por S/ 1,9 millones.
- Ampliación de los sistemas de abastecimiento de agua potable con la instalación de plantas sectoriales de Osmosis inversa en el distrito de Ite – Jorge Basadre; con S/ 991,3 mil.