



# Tacna: Síntesis de Actividad Económica - Setiembre 2021 -

**Departamento de Estudios Económicos  
Sucursal Arequipa**

Noviembre de 2021

### Actividad Primaria

- El **sector agropecuario**, se expandió 12,2 por ciento, ante el resultado positivo del subsector agrícola (23,4 por ciento) y pecuario (2,6 por ciento). Entre enero y setiembre, la actividad agropecuaria se retrajo 4,8 por ciento.
- El **sector pesca** creció 28,3 por ciento, ante el mayor volumen desembarcado de especies marinas destinadas al consumo humano directo (193,6 por ciento). En el periodo acumulado a setiembre, el sector se expandió 58,5 por ciento.
- La **actividad minera** reportó un incremento de 37,8 por ciento, debido a la mayor extracción de cobre (26,7 por ciento), molibdeno (58,3 por ciento), oro (23,4 por ciento) y plata (8,8 por ciento). Entre enero y setiembre, el sector se contrajo 4,3 por ciento.

### Otros Indicadores de Actividad Económica

- El saldo de **créditos** en la región sumó S/ 3 031 millones, lo que significó un crecimiento de 2,3 por ciento frente a su comparativo interanual, principalmente por las mayores colocaciones a empresas y en moneda extranjera. Asimismo, los **depósitos** reportaron un crecimiento de 13,5 por ciento ante el mayor nivel de operaciones en moneda extranjera (40,1 por ciento).
- La **inversión pública** (formación bruta de capital) sumó S/ 55 millones, expandiéndose 9,3 por ciento en términos reales, ante la mayor ejecución del Gobierno nacional (206,6 por ciento) y Gobiernos locales (42,0 por ciento). En los nueve primeros meses del presente año, la inversión pública registró un crecimiento de 64,4 por ciento, en términos reales.

#### Tacna: Otros indicadores de actividad económica

(Variación % respecto a similar mes del año anterior)

	Abr.21	May.21	Jun.21	Jul.21	Ago.21	Set.21
Crédito total 1/	↑ 15,9	↑ 10,9	↑ 7,6	↑ 4,6	↑ 2,9	↑ 2,3
Depósitos 1/	↑ 26,9	↑ 17,4	↑ 12,5	↑ 8,6	↑ 15,3	↑ 13,5
Inversión Pública 2/	↑ 332,9	↑ 169,1	↑ 302,8	↑ 111,8	↑ 14,6	↑ 9,3

1/ En términos reales.

2/ En términos nominales.

Fuentes: BCRP - Sucursal Arequipa, SBS, SUNAT y MEF.

El sector agropecuario creció 12,2 por ciento, ante la mayor producción agrícola y pecuaria. Entre enero y setiembre, el sector se contrajo 4,8 por ciento.

## Producción de principales productos agropecuarios 1/

(Miles de toneladas)

Subsectores	Estructura Porcentual 2019 2/	Setiembre			Enero-Setiembre				
		2020	2021	Var.%	Contribución al crecimiento 3/	2020	2021	Var.%	Contribución al crecimiento 3/
<b>SECTOR AGRÍCOLA</b>	<b>70,8</b>	<b>8,5</b>	<b>10,5</b>	<b>23,4</b>	<b>10,8</b>	<b>381,0</b>	<b>359,1</b>	<b>-5,7</b>	<b>-4,6</b>
Orientada al mercado externo y agroindustria 2/	51,3	1,3	2,0	59,2	9,0	304,5	270,5	-11,2	-8,9
Cebolla	1,7	0,7	0,9	28,9	0,6	9,0	10,4	16,1	0,2
Olivo	33,3	0,0	0,0	-	-	122,7	105,5	-14,1	-7,7
Orégano	11,3	0,2	0,3	72,0	2,9	5,0	5,4	7,4	0,4
Sandia	1,5	0,1	0,5	361,0	0,8	5,9	8,7	45,9	0,2
Vid	2,1	0,0	0,0	-	-	6,8	6,0	-11,9	-0,2
Orientada al mercado interno 2/	19,5	7,2	8,4	17,0	14,4	76,5	88,5	15,8	3,2
Alfalfa	6,7	21,3	23,6	11,1	0,0	202,1	214,5	6,2	0,3
Aji	3,4	0,1	0,1	1,5	0,0	9,1	12,2	34,2	0,9
Frijol Vainita	0,5	0,1	0,2	154,5	0,8	0,4	0,9	114,6	0,1
Maíz amiláceo	0,2	0,0	0,0	-	-	1,8	1,9	5,9	0,0
Maíz chala	2,4	10,8	8,0	-25,5	-1,4	96,3	76,6	-20,5	-0,4
Maíz choclo	0,3	0,1	0,2	38,4	0,2	1,8	1,9	7,6	0,0
Melocotón	0,2	0,0	0,0	-	-	0,5	0,5	5,1	0,0
Papa	0,9	0,7	0,5	-31,6	-0,6	7,0	9,1	28,8	0,2
Pera	0,2	0,0	0,0	-	-	1,3	1,2	-9,2	0,0
Pimiento	0,7	0,2	0,2	28,3	0,3	1,1	1,7	59,7	0,1
Tomate	1,3	0,9	0,8	-9,9	-0,3	5,9	6,9	17,6	0,2
Zapallo	1,1	3,5	6,3	80,3	6,5	11,3	13,3	17,8	0,2
<b>SECTOR PECUARIO</b>	<b>29,2</b>	<b>10,0</b>	<b>10,2</b>	<b>2,6</b>	<b>1,4</b>	<b>96,9</b>	<b>96,1</b>	<b>-0,9</b>	<b>-0,2</b>
Carne de ave	17,6	1,5	1,6	6,6	2,0	15,1	15,0	-0,7	-0,1
Carne de ovino	0,1	0,0	0,0	2,5	0,0	0,1	0,1	2,9	0,0
Carne de porcino	2,1	0,2	0,2	0,5	0,0	2,1	2,1	1,5	0,0
Carne de vacuno	1,0	0,1	0,1	-7,2	-0,1	0,7	0,7	0,3	0,0
Fibra Alpaca	0,3	0,0	0,0	-	-	0,0	0,0	-	-
Huevos	3,6	0,5	0,4	-9,8	-0,9	4,3	4,2	-2,1	-0,1
Leche	4,4	2,0	2,1	3,0	0,2	18,3	17,9	-2,2	-0,1
<b>SECTOR AGROPECUARIO</b>	<b>100,0</b>			<b>12,2</b>	<b>12,2</b>			<b>-4,8</b>	<b>-4,8</b>

1/ Cifras preliminares.

2/ Estimado a precios de 2007.

3/ En base a la estructura de similar periodo de 2020.

Fuente: Ministerio de Desarrollo Agrario y Gerencia Regional de Agricultura y Riego - Tacna.

Elaboración: BCRP - Sucursal Arequipa. Departamento de Estudios Económicos.

- El **subsector agrícola** se expandió 23,4 por ciento, por la evolución positiva de las mayores áreas cosechadas de cultivos orientados tanto al mercado interno (17,0 por ciento), como al mercado externo y agroindustria (59,2 por ciento). En el caso del primero, se debió principalmente a zapallo (80,3 por ciento), frijol vainita (154,5 por ciento), pimiento (28,3 por ciento) y maíz choclo (38,4 por ciento). En el segundo, se socia a orégano (72,0 por ciento), sandía (361,0 por ciento) y cebolla (28,9 por ciento), lo que reforzó el alza del subsector. Entre enero y setiembre, el subsector se retrajo 5,7 por ciento.
- Por su parte, el **subsector pecuario** registró una variación positiva de 2,6 por ciento, ante la mayor producción de carne de ave (6,6 por ciento), leche (3,0 por ciento), carne de ovino (2,5 por ciento) y carne de porcino (0,5 por ciento), debido a la mayor disponibilidad de unidades para la saca y el ordeño. Entre enero y setiembre, la actividad pecuaria disminuyó 0,9 por ciento.
- En cuanto al avance de **siembras de la campaña actual (2021/2022)**, al cierre de setiembre, se registraron un total de 2 051 hectáreas instaladas, reflejando una caída de 5,6 por ciento respecto a las áreas sembradas en el mismo periodo de la campaña anterior (2020/2021).

El sector pesca creció 28,3 por ciento, ante la mayor captura de especies destinadas al consumo humano directo. Entre enero y setiembre, el sector se expandió 58,5 por ciento.

**Producción pesquera 1/ 2/**  
(En TM)

	Setiembre			Enero - Setiembre		
	2020	2021	Var.%	2020	2021	Var.%
<b>Consumo Humano Directo</b>	<b>556</b>	<b>1 631</b>	<b>193,6</b>	<b>3 835</b>	<b>6 901</b>	<b>79,9</b>
Fresco	483	1 548	220,5	3 061	4 389	43,4
Congelado	51	79	56,3	524	2 174	314,5
Seco	1	1	29,5	4	7	94,0
Enlatado	21	4	-83,4	246	332	34,6
<b>SECTOR PESCA 2/</b>			<b>28,3</b>			<b>58,5</b>

1/ Cifras preliminares.

2/ Estimado a precios de 2007.

Fuente: Gerencia de la Producción - Tacna.

Elaboración: BCRP, Sucursal Arequipa, Departamento de Estudios Económicos.

- En setiembre, el **sector pesca** creció 28,3 por ciento en el periodo interanual, debido a la mayor captura de especies marinas destinadas al consumo humano directo (193,6 por ciento), para la elaboración de congelado (56,3 por ciento), seco (29,5 ciento) y para el consumo en estado fresco (220,5 por ciento), con especies como tiburón azul, caballa, jurel, caracol, entre otras.
- En el periodo acumulado a setiembre, la **actividad pesquera** creció 58,5 por ciento, ante el mayor desembarque de especies destinadas al consumo humano directo (79,9 por ciento), para la elaboración de todos las líneas de consumo.

El sector minería se expandió 37,8 por ciento, debido a la mayor extracción de cobre y molibdeno, principalmente. Entre enero y setiembre, el sector se contrajo 4,3 por ciento.

## Producción Minera 1/

(Var. % real respecto al mismo periodo del año anterior)

Mineral	Estructura Porcentual 2018 2/	Setiembre			Enero - Setiembre				
		2020	2021	Var.%	Contribución al crecimiento 3/	2020	2021	Var.%	Contribución al crecimiento 3/
Cobre (TMF)	69,6	12 562	15 910	26,7	15,6	157 932	146 853	-7,0	-4,5
Oro (KGF)	4,1	168	207	23,4	0,7	1 787	1 698	-5,0	-0,1
Plata (KGF)	2,4	5 999	6 527	8,8	0,2	72 611	63 088	-13,1	-0,3
Molibdeno (TMF)	23,9	740	1 171	58,3	21,3	7 147	7 289	2,0	0,6
<b>SECTOR MINERÍA 2/</b>	<b>100,0</b>			<b>37,8</b>	<b>37,8</b>			<b>-4,3</b>	<b>-4,3</b>

1/ Cifras preliminares.

2/ Estimado a precios de 2007.

3/ En base a la estructura de similar periodo de 2020.

Fuente: Ministerio de Energía y Minas.

Elaboración: BCRP, Sucursal Arequipa, Departamento de Estudios Económicos.

- El resultado positivo del **sector minería**, se sustentó en los mayores volúmenes de producción de cobre (26,7 por ciento), plata (8,8 por ciento) y molibdeno (58,3 por ciento), debido a la mayor recuperación de los minerales en el proceso de flotación reportado por la empresa minera Southern Perú Copper (SPCC). Asimismo, se registró una mayor producción de oro (23,4 por ciento) que coadyuvó el resultado final del sector. Entre enero y setiembre, el sector reportó una caída de 4,3 por ciento.

- La **cotización internacional de los principales metales**, en setiembre, reportó, en su gran mayoría, una contracción en el periodo intermensual. El precio promedio del cobre (US\$/TM 9 324) se contrajo 0,4 por ciento, debido a la preferencia de los inversores hacia el dólar por la perspectiva de un incumplimiento de la deuda de la promotora inmobiliaria china Evergrande Group y los planes de liberar el metal de las reservas estatales de China; mientras que, el precio del oro (US\$/oz.tr. 1 777) disminuyó en 0,4 por ciento, ante el alza del dólar y de los rendimientos de los bonos del tesoro de Estados Unidos de América. Asimismo, el precio promedio de la plata (US\$/oz.tr. 23) y del plomo (¢US\$/lb. 102) registraron un decremento de 2,9 por ciento y 6,9 por ciento, respectivamente. Por otra parte, se incrementó el precio del zinc (¢US\$/lb. 138) en 1,7 por ciento.

## Variación de la producción minera 1/

(Var.% real respecto a similar mes del año anterior)

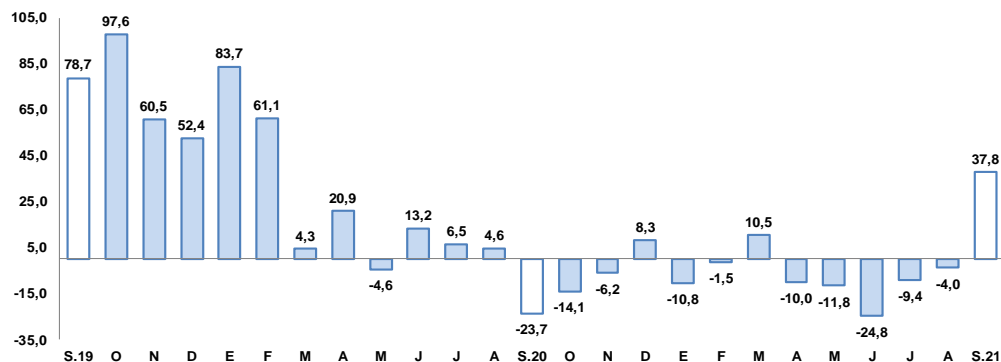

1/ Estimado a precios de 2007

Fuente: Ministerio de Energía y Minas.

Elaboración: BCRP, Sucursal Arequipa, Departamento de Estudios Económicos.

En setiembre, el saldo de créditos sumó S/ 3 031 millones, reportando un crecimiento de 2,3 por ciento, principalmente por las mayores colocaciones a empresas y en moneda extranjera.

## Crédito Directo (Saldos a fin de periodo en millones de nuevos soles)

	Estructura %	Setiembre		Var.% Nominal
	Set-21	2020	2021	Set-21 / Set-20
<b>Banco de la Nación 1/</b>	<b>2,1</b>	<b>74</b>	<b>64</b>	<b>-12,3</b>
<b>Agrobanco 2/</b>	<b>0,4</b>	<b>12</b>	<b>11</b>	<b>-6,5</b>
<b>Banca múltiple</b>	<b>63,5</b>	<b>1 854</b>	<b>1 926</b>	<b>3,9</b>
<b>Instituciones no bancarias</b>	<b>34,0</b>	<b>1 024</b>	<b>1 030</b>	<b>0,6</b>
Financieras	5,3	210	161	-23,3
Cajas Municipales	28,4	804	860	6,9
Cajas Rurales	0,3	8	9	6,4
Edpymes	0,0	1	0	-100,0
Arrendamiento Financiero	0,0	0	0	-
<b>TOTAL</b>	<b>100,0</b>	<b>2 963</b>	<b>3 031</b>	<b>2,3</b>
<b>Empresas</b>	<b>68,9</b>	<b>2 009</b>	<b>2 089</b>	<b>4,0</b>
<b>Personas</b>	<b>31,1</b>	<b>954</b>	<b>942</b>	<b>-1,3</b>
Consumo	23,1	726	700	-3,5
Hipotecario	8,0	228	242	6,1
MN	95,1	2 823	2 883	2,1
ME	4,9	140	148	5,7
ME (Millo.US\$)		39	36	-8,0

1/ Considera sólo los créditos de consumo e hipotecario.

2/ No considera los créditos a las demás empresas del sistema financiero.

Fuente: SBS y AFP.

Elaboración: BCRP, Sucursal Arequipa. Departamento de Estudios Económicos.

## Variación del crédito directo (Var.% con respecto a similar mes del año anterior)

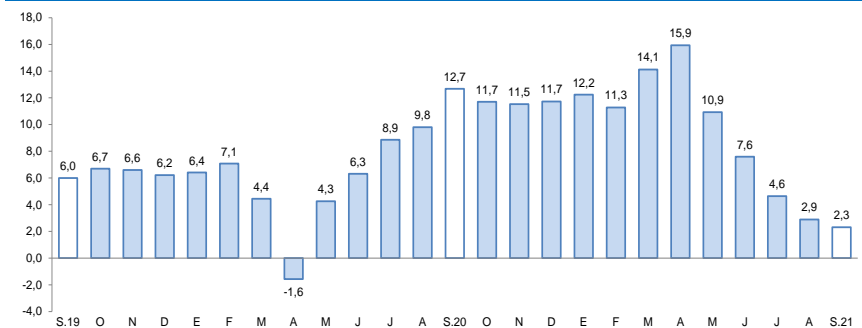

Fuente: Superintendencia de Banca, Seguros y AFP.

- De acuerdo al **tipo de crédito**, el 68,9 por ciento del total de colocaciones fueron para empresas, reportando un crecimiento de 4,0 por ciento; mientras que, el 31,1 por ciento de las operaciones restantes correspondieron a créditos personales, los que presentaron una disminución de 1,3 por ciento, debido a los menores préstamos de consumo (-3,5 por ciento).
- Según el **tipo de moneda** las operaciones en soles representaron el 95,1 por ciento del total, creciendo 2,1 por ciento; mientras que, las colocaciones en moneda extranjera se incrementaron en 5,7 por ciento. De esta manera, el **coeficiente de dolarización** fue de 4,9 por ciento.

En setiembre, el saldo de los depósitos sumó S/ 2 685 millones, lo que significó una expansión de 13,5 por ciento, por el mayor dinamismo de las operaciones de ahorro y en moneda extranjera.

Depósitos (Saldo a fin de periodo en millones de nuevos soles)				
	Estructura % Set-21	Setiembre		Var.% Nominal
		2020	2021	Set-21 / Set-20
<b>Banco de la Nación</b>	<b>14,5</b>	<b>342</b>	<b>388</b>	<b>13,6</b>
<b>Banca múltiple</b>	<b>63,3</b>	<b>1 429</b>	<b>1 699</b>	<b>18,9</b>
<b>Instituciones no bancarias</b>	<b>22,3</b>	<b>594</b>	<b>598</b>	<b>0,6</b>
Financieras	1,8	43	49	12,2
Cajas Municipales	20,4	549	547	-0,4
Cajas Rurales	0,1	1	2	51,8
<b>TOTAL</b>	<b>100,0</b>	<b>2 365</b>	<b>2 685</b>	<b>13,5</b>
Vista	23,9	533	642	20,4
Ahorro	55,3	1 155	1 486	28,7
A plazo	20,8	677	557	-17,7
MN	74,5	1 876	2 000	6,6
ME	25,5	489	685	40,1
ME (Mill. US\$)		136	166	21,9

Fuente: Superintendencia de Banca, Seguros y AFP.

Elaboración: BCRP, Sucursal Arequipa. Departamento de Estudios Económicos.

## Variación de los depósitos (Var.% con respecto a similar mes del año anterior)

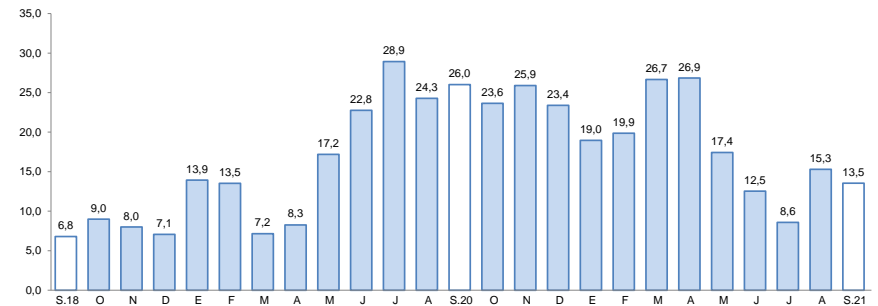

Fuente: Superintendencia de Banca, Seguros y AFP.

- Por **tipo de moneda**, los depósitos realizados en soles representaron el 74,5 por ciento del total, lo que significó un incremento de 6,6 por ciento; en tanto que, el restante de las operaciones se realizó en moneda extranjera, las que crecieron 40,1 por ciento. De esta manera, el **coeficiente de dolarización** fue de 25,5 por ciento.

La inversión pública (formación bruta de capital) totalizó S/ 55 millones, lo que significó un incremento real de 9,3 por ciento, por la mayor ejecución del Gobierno nacional y Gobiernos locales. Entre enero y setiembre, la inversión pública se expandió 64,4 por ciento.

## Inversión Pública 1/ 2/

(En millones de soles)

	Setiembre			Enero Setiembre		
	2020	2021	Var.% real	2020	2021	Var.% real
Gobierno nacional	4	12	206,6	28	63	116,6
Gobierno regional	26	16	-40,4	134	146	5,3
Gobiernos locales	18	26	42,0	76	197	149,4
<b>Total</b>	<b>48</b>	<b>55</b>	<b>9,3</b>	<b>239</b>	<b>406</b>	<b>64,4</b>

1/ Información actualizada al 30 de setiembre de 2021.

2/ Comprende la adquisición de activos no financieros.

Fuente: MEF.

Elaboración: BCRP, Sucursal Arequipa. Departamento de Estudios Económicos.

## Variación de la Inversión Pública

(Var.% real con respecto a similar mes del año anterior)

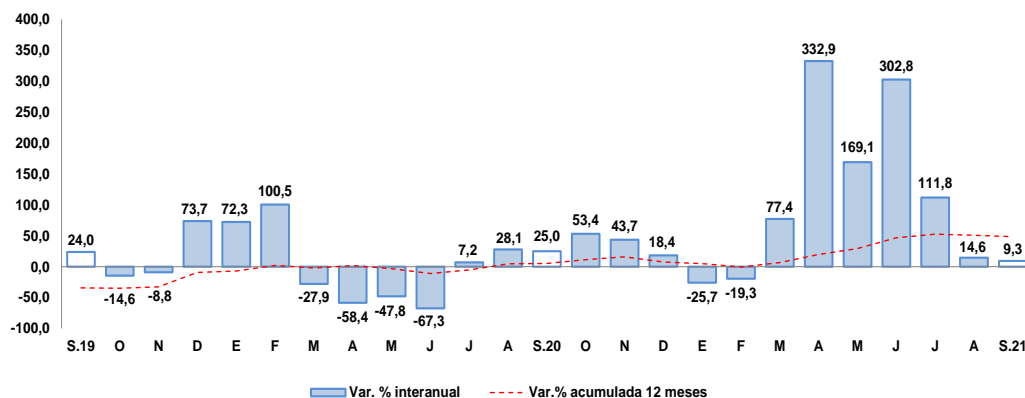

Fuente: MEF.

Elaboración: BCRP, Sucursal Arequipa. Departamento de Estudios Económicos.

Los principales proyectos ejecutados en la región fueron:

Por el **Gobierno nacional**:

- Construcción y equipamiento de una nueva planta de tratamiento de agua potable de Calana, distrito de Calana - Tacna; con un monto de S/ 5,9 millones.
- Mejoramiento del servicio académico de la EAP. de Ingeniería Civil – FIAG de la Universidad Nacional Jorge Basadre Grohmann de Tacna, con S/ 2,6 millones.

En el caso del **Gobierno regional** destacaron:

- Mejoramiento de la vía vecinal TA-556 y TA-103, distritos de Sitajara y Susapaya, provincia de Tarata; con una inversión de S/ 2,3 millones.
- Mejoramiento del servicio institucional de la sede central del Gobierno Regional de Tacna; por un monto de S/ 1,8 millones.

Y por los **Gobiernos locales** fueron:

- Mejoramiento del servicio de salud en el Centro de Salud Locumba de la Microred Jorge Basadre, distrito de Locumba – Jorge Basadre; por S/ 2,8 millones.
- Mejoramiento del servicio de agua potable y alcantarillado en los AA.HH. Eloy G. Ureta y La Esperanza, distrito de Alto de la Alianza - Tacna; por S/ 733,5 mil.