



BANCO CENTRAL DE RESERVA DEL PERÚ

Tacna: Síntesis de Actividad Económica - Abril 2021 -

**Departamento de Estudios Económicos
Sucursal Arequipa**

Junio de 2021

Actividad Primaria

- El **sector agropecuario**, registró una contracción de 27,8 por ciento, ante la menor producción agrícola (-30,6 por ciento) y pecuaria (-3,2 por ciento). Entre enero y abril, el sector decreció 12,9 por ciento.
- El **sector pesca**, en marzo, creció en 898,1 por ciento en términos interanuales, por la mayor extracción de especies marinas para el consumo humano directo (584,6 por ciento), destinadas a la línea de enlatado, fresco y congelado. En el período acumulado a marzo, el sector se expandió 52,7 por ciento.
- La **actividad minera** se contrajo 10,0 por ciento, debido principalmente al menor volumen de producción de cobre (-7,0 por ciento) y molibdeno (-13,2 por ciento). En el primer cuatrimestre del año, el sector se contrajo 3,5 por ciento.

Otros Indicadores de Actividad Económica

- El saldo de **créditos** en la región fue de S/ 3 032 millones, lo que significó un incremento de 15,9 por ciento frente a su comparativo interanual. Por su parte, los **depósitos** equivalentes a S/ 2 528 millones registraron un alza de 26,9 por ciento respecto a similar período del año anterior.
- La **inversión pública** sumó S/ 54 millones, lo que significó un crecimiento real interanual de 332,9 por ciento, ante la mayor ejecución de los tres niveles de Gobierno. Entre enero y abril, la inversión pública se expandió 54,9 por ciento.

Tacna: Otros indicadores de actividad económica

(Variación % respecto a similar mes del año anterior)

	Nov.20	Dic.20	Ene.21	Feb.21	Mar.21	Abr.21
Crédito total 1/	↑ 11,5	↑ 11,7	↑ 12,2	↑ 11,3	↑ 14,1	↑ 15,9
Depósitos 1/	↑ 25,9	↑ 23,4	↑ 19,0	↑ 19,9	↑ 26,7	↑ 26,9
Inversión Pública 2/	↑ 43,7	↑ 18,4	↓ -25,7	↓ -19,3	↑ 77,4	↑ 332,9

1/ En términos reales.

2/ En términos nominales.

Fuentes: BCRP - Sucursal Arequipa, SBS, SUNAT y MEF.

El sector agropecuario registró una contracción de 27,8 por ciento, ante la menor producción agrícola y pecuaria. En el periodo acumulado a abril, el sector decreció 12,9 por ciento.

Producción de principales productos agropecuarios 1/ (Miles de toneladas)

Subsectores	Estructura Porcentual 2019 2/	Abril				Enero-Abril			
		2020	2021	Var.%	Contribución al crecimiento 3/	2020	2021	Var.%	Contribución al crecimiento 3/
SECTOR AGRÍCOLA	70,8			-30,6	-27,4			-15,7	-12,4
Orientada al mercado externo y agroindustria 2/	51,3	86,7	55,8	-35,6	-32,7	117,6	87,2	-25,8	-19,2
Cebolla	1,7	2,8	2,5	-11,9	-0,2	6,0	6,0	0,1	0,0
Olivo	33,3	34,0	19,3	-43,1	-29,4	40,4	26,2	-35,1	-15,0
Orégano	11,3	2,5	2,5	1,0	0,1	3,1	3,1	-0,8	-0,1
Sandía	1,5	0,7	1,5	126,4	0,3	5,8	8,2	40,2	0,4
Vid	2,1	0,1	0,1	-21,2	0,0	6,8	6,0	-12,4	-0,6
Orientada al mercado interno 2/	19,5	7,9	9,8	24,2	2,0	40,4	45,9	13,7	3,5
Alfalfa	6,7	22,9	23,8	3,9	0,0	93,6	95,6	2,2	0,1
Aji	3,4	1,5	2,8	78,3	1,5	7,3	9,9	35,5	1,7
Frijol Vainita	0,5	0,0	0,0	-	-	0,0	0,0	-	-
Maíz amiláceo	0,2	0,0	0,0	-	-	0,1	0,0	-49,2	0,0
Maíz chala	2,4	10,0	8,1	-19,1	-0,2	41,5	32,1	-22,7	-0,4
Maíz choclo	0,3	0,2	0,3	46,3	0,1	1,2	1,3	13,2	0,0
Melocotón	0,2	0,0	0,0	-	-	0,5	0,5	5,1	0,0
Papa	0,9	1,1	1,7	52,8	0,2	5,4	6,9	27,8	0,3
Pera	0,2	0,1	0,1	11,2	0,0	0,2	0,4	81,8	0,1
Pimiento	0,7	0,0	0,1	197,9	0,1	0,5	0,9	85,2	0,2
Tomate	1,3	0,7	0,6	-20,4	-0,1	3,5	4,4	27,2	0,3
Zapallo	1,1	0,3	0,3	12,9	0,0	4,9	4,6	-5,7	-0,1
SECTOR PECUARIO	29,2	11,1	10,8	-3,2	-0,3	42,8	41,8	-2,4	-0,5
Carne de ave	17,6	1,8	1,7	-2,4	-0,2	6,7	6,5	-2,6	-0,3
Carne de ovino	0,1	0,0	0,0	8,0	0,0	0,1	0,1	5,0	0,0
Carne de porcino	2,1	0,2	0,2	2,3	0,0	0,9	0,9	0,7	0,0
Carne de vacuno	1,0	0,1	0,1	7,0	0,0	0,3	0,3	4,3	0,0
Fibra Alpaca	0,3	0,0	0,0	-	-	0,0	0,0	-	-
Huevos	3,6	0,5	0,5	-2,3	0,0	1,9	1,9	-1,6	-0,1
Leche	4,4	2,0	1,8	-12,9	-0,2	8,2	7,7	-5,8	-0,2
SECTOR AGROPECUARIO	100,0			-27,8	-27,8			-12,9	-12,9

1/ Cifras preliminares.

2/ Estimado a precios de 2007.

3/ En base a la estructura de similar periodo de 2019.

Fuente: Ministerio de Desarrollo Agrario y Gerencia Regional de Agricultura y Riego - Tacna.

Elaboración: BCRP - Sucursal Arequipa. Departamento de Estudios Económicos.

- El **subsector agrícola** evidenció una contracción de 30,6 por ciento, ante las menores áreas cosechadas de cultivos destinados al mercado externo y agroindustria (-35,6 por ciento), básicamente de olivo y vid; en tanto que, los cultivos orientados al mercado interno crecieron en 24,2 por ciento, atenuando parcialmente el resultado final del subsector. Entre enero y abril, el subsector decreció 15,7 por ciento.
- El **subsector pecuario** se contrajo 3,2 por ciento en el periodo interanual, por los menores volúmenes de producción de leche (-12,9 por ciento), carne de ave (-2,4 por ciento) y huevos (-2,3 por ciento), ante la menor disponibilidad de unidades para el ordeño y la saca. En el primer cuatrimestre del año, la actividad pecuaria cayó 2,4 por ciento.
- En cuanto al avance de **siembras de la campaña actual (2020/2021)**, al cierre de abril se registraron un total de 7 396 hectáreas instaladas, lo que representó una expansión de 8,2 por ciento respecto a las áreas sembradas en el mismo periodo de la campaña anterior (2019/2020).

El sector pesca, en marzo, creció 898,1 por ciento, ante la mayor captura de especies marinas destinadas al consumo humano directo (584,6 por ciento). Entre enero y marzo, el sector registró un crecimiento del 52,7 por ciento.

Producción pesquera 1/ 2/ (En TM)						
	Marzo			Enero - Marzo		
	2020	2021	Var.%	2020	2021	Var.%
Consumo Humano Directo	127	868	584,6	2 300	4 158	80,8
Fresco	118	719	506,9	1 868	2 218	18,8
Congelado	7	35	386,8	218	1 789	720,1
Seco	0	0	-100,0	1	2	298,1
Enlatado	1	115	3/	213	149	-30,2
SECTOR PESCA 2/			898,1			52,7

2/ Estimado a precios de 2007.

3/ Variación mayor a 1 000 por ciento

Fuente: Gerencia de la Producción - Tacna.

Elaboración: BCRP, Sucursal Arequipa, Departamento de Estudios Económicos.

- Durante el mes de marzo, el **sector pesquero** creció en 898,1 por ciento respecto a su comparable interanual. Este crecimiento se explica en el mayor dinamismo de las extracciones destinadas al Consumo Humano Directo. Así, la captura de recursos destinados a la línea de enlatados creció en 11 995,8 por ciento; para la línea de fresco, 506,9 por ciento; y, para la línea de congelados, 386,8 por ciento. No se registró actividad para la línea de seco.
- En el primer trimestre del año, la **actividad pesquera** se incrementó en 52,7 por ciento ante la mayor extracción de recursos destinados al Consumo Humano Directo (80,8 por ciento), específicamente para las líneas de congelados (720,1 por ciento), seco (298,1 por ciento) y fresco (18,8 por ciento)

El sector minería se contrajo 10,0 por ciento, ante la menor extracción de cobre (-7,0 por ciento) y molibdeno (-13,2 por ciento), principalmente. En el periodo acumulado a abril, el sector decreció 3,5 por ciento.

Producción Minera 1/

(Var. % real respecto al mismo periodo del año anterior)

Mineral	Estructura Porcentual 2018 2/	Abril			Enero - Abril				
		2019	2020	Var.%	Contribución al crecimiento 3/	2019	2020	Var.%	Contribución al crecimiento 3/
Cobre (TMF)	69,6	17 653	16 422	-7,0	-4,3	68 272	64 872	-5,0	-3,2
Oro (KGF)	4,1	270	176	-34,9	-1,3	889	656	-26,2	-0,9
Plata (KGF)	2,4	7 664	7 147	-6,7	-0,1	29 411	28 903	-1,7	0,0
Molibdeno (TMF)	23,9	862	748	-13,2	-4,3	2 954	3 021	2,2	0,7
SECTOR MINERÍA 2/	100,0			-10,0	-10,0			-3,5	-3,5

1/ Cifras preliminares.

2/ Estimado a precios de 2007.

3/ En base a la estructura de similar periodo de 2020.

Fuente: Ministerio de Energía y Minas.

Elaboración: BCRP, Sucursal Arequipa, Departamento de Estudios Económicos.

- El menor dinamismo en la **actividad minera**, se asocia principalmente en la menor producción de molibdeno (-13,2 por ciento) y cobre (-7,0 por ciento), reportado por la empresa minera Southern Perú Copper (SPCC). Entre enero y abril, la producción minera decreció 3,5 por ciento con respecto al mismo periodo del año previo, debido a la menor producción de todos los minerales.

- La **cotización internacional de los principales metales**, en abril, reportó un aumento en la mayoría de los precios internacionales en el periodo intermensual. El precio promedio del cobre (US\$/TM 9 283) subió 3,1 por ciento, impulsado principalmente por el plan de inversiones en infraestructura en Estados Unidos de América, por el crecimiento en la producción de vehículos eléctricos y el debilitamiento del dólar. Por su parte, el precio promedio del zinc (¢US\$/lb. 128) y plomo (¢US\$/lb. 91), crecieron en 1,1 por ciento y 3,0 por ciento, respectivamente; mientras que, el precio de la plata (US\$/oz.tr. 26) se mantuvo estable. Finalmente, también se registró un alza en el precio promedio del oro (US\$/oz.tr. 1 758) de 2,3 por ciento, principalmente por el debilitamiento del dólar.

Variación de la producción minera 1/

(Var. % real respecto a similar mes del año anterior)

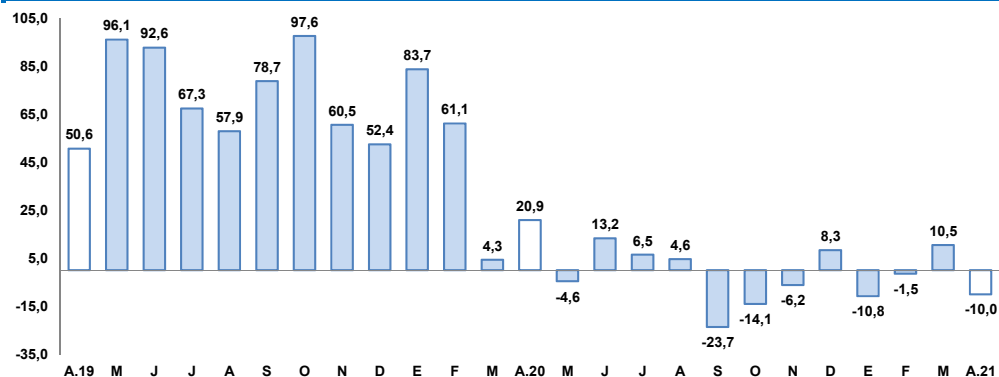

1/ Estimado a precios de 2007

Fuente: Ministerio de Energía y Minas.

Elaboración: BCRP, Sucursal Arequipa, Departamento de Estudios Económicos.

Al finalizar abril, el saldo de créditos totalizaron S/ 3 032 millones, reportando un alza de 15,9 respecto a su comparativo interanual, principalmente por las mayores colocaciones a empresas y en moneda nacional.

Crédito Directo

(Saldos a fin de periodo en millones de nuevos soles)

	Estructura %		Abril		Var.% Nominal
	Abr-21	2020	2021	Abr-21 / Abr-20	
Banco de la Nación 1/	2,3	79	68	-13,9	
Agrobanco 2/	0,3	13	8	-34,4	
Banca múltiple	63,2	1 564	1 916	22,5	
Instituciones no bancarias	34,3	959	1 040	8,4	
Financieras	6,1	214	185	-13,8	
Cajas Municipales	27,9	736	846	14,9	
Cajas Rurales	0,3	8	8	7,1	
Edpymes	0,0	1	1	-31,1	
Arrendamiento Financiero	0,0	0	0	-	
TOTAL	100,0	2 615	3 032	15,9	
Empresas	68,4	1 619	2 075	28,2	
Personas	31,6	996	957	-3,9	
Consumo	23,5	766	714	-6,8	
Hipotecario	8,0	230	243	5,6	
MN	95,0	2 456	2 880	17,3	
ME	5,0	159	152	-4,6	
ME (Millo.US\$)		47	40	-14,8	

1/ Considera sólo los créditos de consumo e hipotecario.

2/ No considera los créditos a las demás empresas del sistema financiero.

Fuente: SBS y AFP.

Elaboración: BCRP, Sucursal Arequipa. Departamento de Estudios Económicos.

Variación del crédito directo

(Var.% con respecto a similar mes del año anterior)

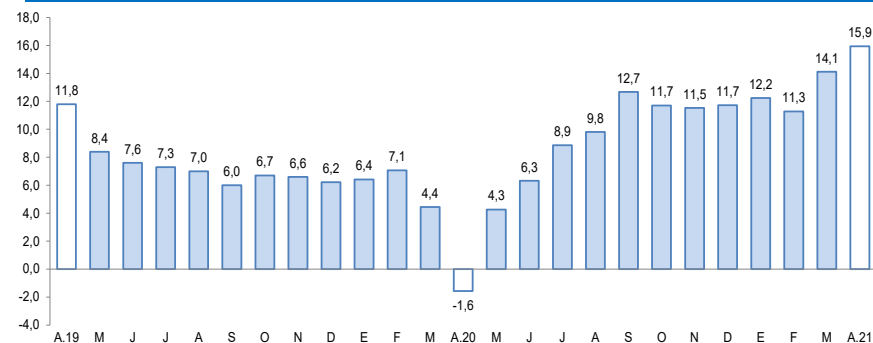

Fuente: Superintendencia de Banca, Seguros y AFP.

- De acuerdo al **tipo de crédito**, el 68,4 por ciento del total de colocaciones se destinaron al sector empresarial, reportando un crecimiento de 28,2 por ciento; mientras que, el restante 31,6 por ciento, correspondieron a los créditos a personas, los que se contrajeron en 3,9 por ciento, ante los menores préstamos de consumo (-6,8 por ciento).
- Según el **tipo de moneda** las operaciones en soles representaron el 95,0 por ciento del total, creciendo 17,3 por ciento, en el período interanual; mientras que, las operaciones en moneda extranjera disminuyeron 4,6 por ciento. De esta manera, el **coeficiente de dolarización** fue de 5,0 por ciento.

Al concluir abril, el saldo de los depósitos fue de S/ 2 528 millones registrando una expansión de 26,9 por ciento, por el mayor dinamismo de las operaciones en moneda nacional y extranjera

Depósitos (Saldo a fin de periodo en millones de nuevos soles)				
	Estructura % Abr-21	Abril		Var.% Nominal
		2020	2021	Abr-21 / Abr-20
Banco de la Nación	14,8	312	374	20,0
Banca múltiple	61,8	1 125	1 562	38,8
Instituciones no bancarias	23,4	556	592	6,5
Financieras	2,0	38	50	30,0
Cajas Municipales	21,4	517	541	4,7
Cajas Rurales	0,1	1	2	32,8
TOTAL	100,0	1 993	2 528	26,9
Vista	21,4	377	542	43,9
Ahorro	52,4	960	1 326	38,1
A plazo	26,1	656	660	0,6
MN	77,7	1 584	1 966	24,1
ME	22,3	409	563	37,6
ME (Mill. US\$)		121	149	22,8

Fuente: Superintendencia de Banca, Seguros y AFP.
Elaboración: BCRP, Sucursal Arequipa. Departamento de Estudios Económicos.

Variación de los depósitos
(Var.% con respecto a similar mes del año anterior)

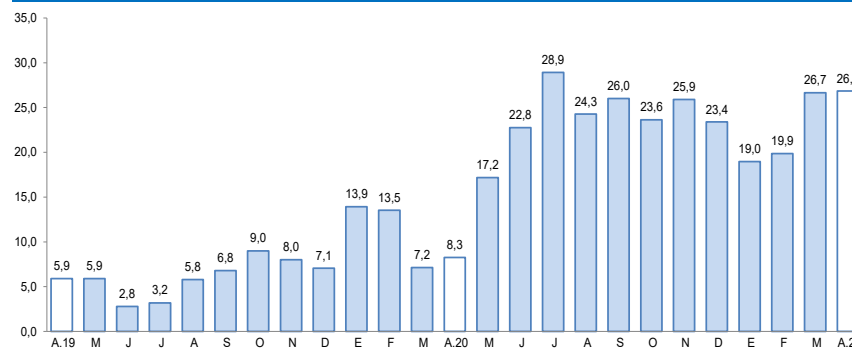

Fuente: Superintendencia de Banca, Seguros y AFP.

- Por la **modalidad de captación**, los depósitos de ahorro representaron el 52,4 por ciento y tuvieron un crecimiento de 38,1 por ciento; seguido de los depósitos a plazo, que participaron del 26,1 por ciento de las operaciones y mostraron un incremento de 0,6 por ciento; mientras que, los depósitos a la vista captaron el 21,4 por ciento restante y crecieron 43,9 por ciento frente a similar período del año anterior.
- Por **tipo de moneda**, los depósitos realizados en soles significaron el 77,7 por ciento del total, con un incremento de 24,1 por ciento; en tanto que, el restante de las operaciones se realizó en moneda extranjera, las que crecieron 37,6 por ciento. De esta manera, el **coeficiente de dolarización** fue de 22,3 por ciento.

La inversión pública (formación bruta de capital) sumó S/ 54 millones, lo que significó un crecimiento real interanual de 332,9 por ciento, ante la mayor ejecución de los tres niveles de Gobierno. Entre enero y abril, la inversión pública se expandió 54,9 por ciento.

Inversión Pública 1/ 2/ (En millones de soles)

	Abril			Enero Abril		
	2020	2021	Var.% real	2020	2021	Var.% real
Gobierno nacional	2	11	410,0	12	17	44,6
Gobierno regional	5	21	308,2	53	67	23,0
Gobiernos locales	5	22	324,0	30	66	116,5
Total	12	54	332,9	95	150	54,9

1/ Información actualizada al 30 de abril de 2021.

2/ Comprende la adquisición de activos no financieros.

Fuente: MEF.

Elaboración: BCRP, Sucursal Arequipa. Departamento de Estudios Económicos.

Variación de la Inversión Pública

(Var.% real con respecto a similar mes del año anterior)

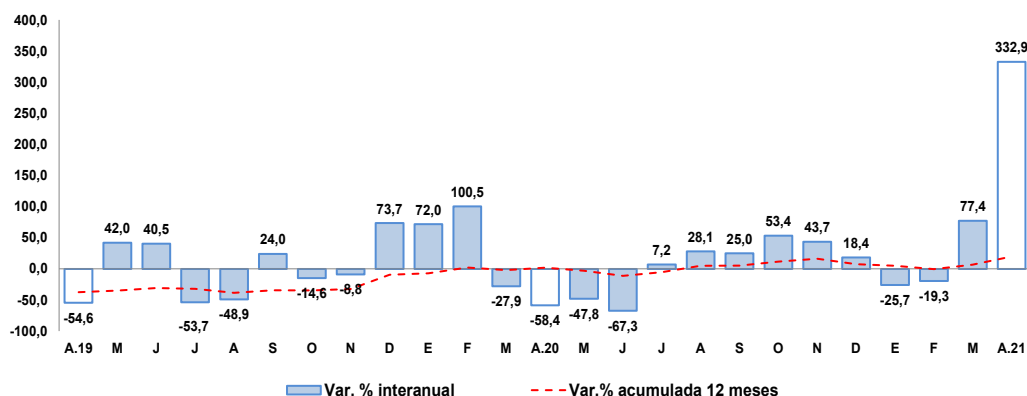

Fuente: MEF.

Elaboración: BCRP, Sucursal Arequipa. Departamento de Estudios Económicos.

Los principales proyectos ejecutados en la región fueron:

Por el **Gobierno nacional**:

- Instalación de banda ancha para la conectividad integral y desarrollo social de la Región Tacna; con una inversión de S/ 8,7 millones.
- Mejoramiento del servicio académico de pregrado de la E.P. de Artes - Fiag de la Universidad Nacional Jorge Basadre Grohmann de Tacna; por S/ 479,1 mil.

En el caso del **Gobierno regional** destacaron:

- del centro de convenciones Jorge Basadre Grohmann, distrito y provincia de Tacna, con una inversión de S/ 7,6 millones.
- Mejoramiento de los servicios de educación en la I.E. Champagnat, distrito y provincia de Tacna; con un monto de S/ 3,7 millones.

Y por los **Gobiernos locales** fueron:

- Creación del servicio de transitabilidad vehicular y peatonal en las calles de la Asociación de Vivienda Ciudad de Paz, Promuvi Viñani Ampliación I Etapa, distrito de Coronel Gregorio Albarracín Lanchipa; por S/ 1,9 millones.
- Mejoramiento del servicio de agua del sistema de conducción de riego Humalante – Escalera, distrito de Quilahuasi, provincia de Candarave; con un monto de S/ 1,1 millones.