



BANCO CENTRAL DE RESERVA DEL PERÚ

Moquegua: Síntesis de Actividad Económica - Noviembre 2021 -

**Departamento de Estudios Económicos
Sucursal Arequipa**

Enero de 2022

Actividad Primaria

- El **sector agropecuario** se contrajo 13,4 por ciento en términos interanuales, el subsector agrícola cayó 14,6 por ciento; similar resultado mostró la actividad pecuaria que registró una contracción de 4,0 por ciento. En el periodo acumulado, el sector se retrajo 9,6 por ciento como consecuencia de la menor actividad agrícola en la región (-11,6 por ciento).
- La **actividad pesquera** reportó una contracción de 26,4 por ciento en el periodo interanual, ante la menor captura de especies destinadas al consumo humano directo (-40,1 por ciento). Entre enero y noviembre, el sector se expandió 94,5 por ciento respecto al mismo periodo del 2020.
- La **actividad minera**, en noviembre, creció 0,2 por ciento en el periodo interanual ante la mayor producción de cobre (2,3 por ciento) y plata (17,8 por ciento). Por otro lado, se registró una menor producción de oro (-27,4 por ciento) y molibdeno (-8,2 por ciento). Entre enero y noviembre, la producción minera acumuló una expansión de 0,5 por ciento con respecto al mismo periodo del año anterior.

Otros Indicadores de Actividad Económica

- El **sector fabril** disminuyó 49,4 por ciento en el periodo interanual, sustentado en la menor producción de cobre blíster (-69,8 por ciento), cátodos de cobre (-29,5 por ciento), plata refinada (-3,7 por ciento) y conservas y congelado de pescado (-47,4 por ciento). Entre enero y noviembre, se registró una caída de 1,3 por ciento.
- Al cierre de noviembre, los **créditos** registraron un saldo de S/ 1 542 millones, lo cual representó una caída interanual del 6,9 por ciento. Según su estructura por instituciones, la Banca Múltiple colocó el 63,7 por ciento del total de operaciones y presentó una caída del 13,4 por ciento respecto al año anterior. Por su parte, las Instituciones no bancarias emitieron el 33,9 por ciento de los créditos, acumulando un crecimiento del 7,6 por ciento.
- Los **depósitos** en la región, S/ 1 887 millones significó un incremento del 22,2 por ciento frente al comparativo interanual. Según el tipo de instituciones, la Banca Múltiple captó el 74,2 por ciento del total de operaciones y tuvo un alza de 33,4 por ciento. Por su parte, las Instituciones no bancarias agruparon el 13,3 por ciento de las operaciones y registraron una caída del 2,2 por ciento.
- La **inversión pública** (S/ 44 millones) mostró un decremento real de 32,0 por ciento en el periodo interanual, ante la menor ejecución del Gobierno nacional (-60,2 por ciento) y del Gobierno regional (-44,3 por ciento). Entre enero y noviembre, registró una variación positiva de 36,8 por ciento.

Moquegua: Otros indicadores de actividad económica

(Variación % respecto a similar mes del año anterior)

	Jun.21	Jul.21	Ago.21	Set.21	Oct.21	Nov.21
Producción industrial 1/	↑ 2,5	↑ 6,8	↑ 9,8	↑ 12,5	↓ -27,2	↓ -49,4
Crédito total 2/	↑ 6,8	↑ 7,1	↑ 7,1	↓ -6,1	↓ -7,3	↓ -6,9
Depósitos 2/	↑ 3,8	↑ 22,5	↑ 25,6	↑ 12,9	↑ 13,0	↑ 22,2
Inversión Pública 1/	↑ 280,7	↑ 14,9	↑ 41,1	↓ -26,0	↓ -17,0	↓ -32,0

1/ En términos reales..

2/ En términos nominales.

Fuente: BCRP – Sucursal Arequipa, SBS, SUNAT y MEF.

El sector agropecuario decreció 13,4 por ciento, sustentado en la evolución negativa de la actividad agrícola (-14,6 por ciento). En el periodo acumulado, el sector mostró un descenso de 9,6 por ciento.

Producción de principales productos agropecuarios 1/

(Miles de toneladas)

Subsectores	Estructura Porcentual 2019 2/	Noviembre			Enero - Noviembre		
		2020	2021	Var.%	2020	2021	Var.%
SECTOR AGRICOLA	79,2			-14,6			-11,6
Orientada al mercado externo y agroindustria 2/	22,4			-9,7			-16,9
Olivo	0,3	0,0	0,0	-	0,1	0,4	262,2
Orégano	9,9	0,4	0,4	-7,1	1,7	1,4	-19,0
Palta	5,0	0,7	0,6	-16,8	7,2	7,5	4,4
Vid	7,1	0,0	0,0	-	9,1	5,9	-34,5
Orientada al mercado interno 2/	56,8			-16,7			-9,9
Alfalfa	46,9	58,2	44,2	-24,0	730,1	640,7	-12,3
Cebolla	0,7	0,0	0,3	-	1,4	2,8	96,2
Chirimoya	0,2	0,0	0,0	-	0,3	0,2	-10,2
Frijol grano seco	0,1	0,0	0,0	-	0,0	0,0	43,4
Haba grano seco	0,2	0,0	0,0	-72,2	0,1	0,1	-2,4
Maiz amilaceo	0,8	0,0	0,0	-	0,7	0,8	19,2
Maiz choclo	0,3	0,1	0,1	99,0	0,6	0,6	4,1
Manzana	0,3	0,0	0,0	-	0,6	0,5	-15,1
Papa	2,5	0,0	0,1	-	6,2	7,1	14,1
Tuna	1,0	0,1	0,1	46,1	2,6	2,3	-11,4
SECTOR PECUARIO	20,8			-9,1			1,8
Carne de ave	0,5	0,0	0,0	-4,0	0,2	0,2	-1,4
Carne de alpaca	0,3	0,0	0,0	1,9	0,1	0,1	7,1
Carne de ovino	0,2	0,0	0,0	-2,0	0,1	0,1	9,4
Carne de porcino	2,6	0,1	0,1	14,3	1,0	1,1	7,5
Carne de vacuno	3,6	0,1	0,1	26,7	0,6	0,6	12,0
Fibra Alpaca	1,2	0,0	0,0	-45,5	0,1	0,0	-42,9
Huevos	0,5	0,0	0,0	4,7	0,3	0,3	-2,8
Leche	11,5	1,5	1,5	-2,9	16,1	16,4	2,1
SECTOR AGROPECUARIO	100,0			-13,4			-9,6

1/ Cifras preliminares.

2/ Estimado a precios de 2007.

3/ En base a la estructura de similar periodo de 2019.

Fuente: Ministerio de Agricultura y Gerencia Regional de Agricultura y Riego - Moquegua.

Elaboración: BCRP, Sucursal Arequipa, Departamento de Estudios Económicos.

- La caída del **subsector agrícola**, (-14,6 por ciento) fue explicada por el menor volumen de producción de cultivos dirigidos al mercado interno (-16,7 por ciento), principalmente en el caso de la alfalfa (-24,0 por ciento) y, en menor grado, de haba grano seco (-72,2 por ciento). Asimismo, se evidenció una menor producción de cultivos destinados al mercado externo y la agroindustria, los cuales se contrajeron 9,7 por ciento, como consecuencia de la menor cosecha de palta (-16,8 por ciento) y orégano (-7,1 por ciento). En el periodo acumulado de enero a noviembre, el subsector sufrió un decremento de 11,6 por ciento.
- En noviembre, la contracción del **subsector pecuario** (-9,1 por ciento) fue causada principalmente por menor producción de leche (-2,9 por ciento), fibra de alpaca (-45,5 por ciento) y carne de ave (-4,0 por ciento), debido a la menor disponibilidad de unidades para el ordeño, la saca y la esquila en la región. En contraste, en el periodo acumulado entre enero y noviembre, la actividad pecuaria creció 1,8 por ciento, ante los mayores volúmenes de leche (2,1 por ciento), carne de vacuno (12,0 por ciento) y carne de porcino (7,5 por ciento), entre los principales; dada el alza en la disponibilidad de unidades para el ordeño y la saca.

El sector pesquero, presentó una caída de 26,4 por ciento interanual, asociado la menor extracción de recursos marinos destinados al consumo humano directo. En el periodo acumulado, el sector creció 94,5 por ciento.

Producción pesquera 1/ 2/

(En TM)

	Noviembre			Enero - Noviembre		
	2020	2021	Var.%	2020	2021	Var.%
Consumo Humano Directo	4 823	2 889	-40,1	28 522	33 025	15,8
Fresco	3 829	2 222	-42,0	21 816	23 448	7,5
Congelado	293	171	-41,6	4 087	4499	10,1
Enlatado	701	495	-29,3	2 612	5074	94,2
Curado	0	1	42,1	7	4	-40,3
Consumo Humano Indirecto	0	8 076	-	0	124 151	-
SECTOR PESCA 2/			-26,4			94,5

1/ Cifras preliminares.

2/ Estimado a precios de 2007.

Fuente: Ministerio de la Producción – PRODUCE y Gerencia regional de la Producción Moquegua.

Elaboración: BCRP, Sucursal Arequipa, Departamento de Estudios Económicos

Cotización de la harina de pescado

(US\$/tonelada - Hamburgo)

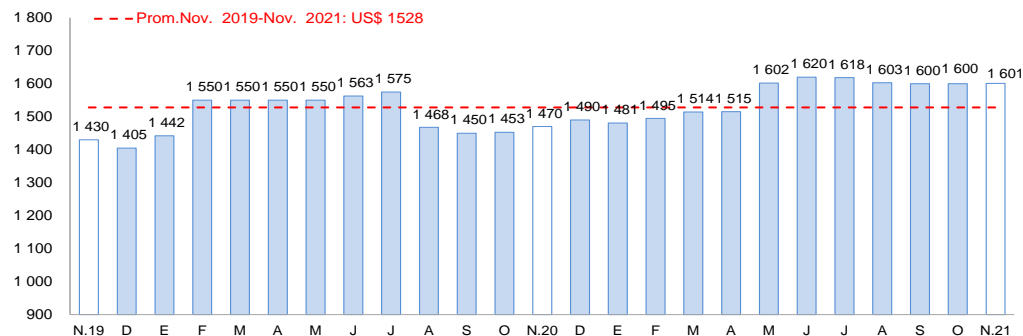

Fuente: Reuters y Bloomberg.

Elaboración: BCRP, Sucursal Arequipa, Departamento de Estudios Económicos

En noviembre, el **sector pesca** reportó una contracción de 26,4 por ciento en el periodo interanual, ante la menor captura de especies destinadas al consumo humano directo (-40,1 por ciento), por la menor extracción de especies para la línea de fresco (-42,0 por ciento) de especies tales como el bonito, caballa, perico, algas, entre otras; congelado (-41,6 por ciento) y enlatado (-29,3 por ciento). Por el contrario, la extracción de recursos para la línea de curado creció 42,1 por ciento, contrarrestando parcialmente el resultado final del sector.

Entre enero y noviembre, el **sector pesquero** se expandió 94,5 por ciento respecto al mismo periodo del año 2020, principalmente por la mayor extracción de anchoveta para el consumo industrial. Asimismo, coadyuvó a este resultado positivo, el mayor desembarque de especies marinas para el consumo humano directo (15,8 por ciento), dirigido a la elaboración de enlatado (94,2 por ciento), congelado (10,1 por ciento) y fresco (7,5 por ciento). En contraste, la captura de especies para la línea de curado disminuyó 40,3 por ciento.

En noviembre, el **precio promedio internacional de la harina de pescado** registró US\$ 1 601 por tonelada, incrementándose 8,9 por ciento en el periodo interanual; mientras que, en el periodo mensual solo creció en 0,1 por ciento.

El sector minero evidenció una tasa de crecimiento de 0,2 por ciento, impulsado por la mayor producción de cobre (2,3 por ciento) y plata (17,8 por ciento). Entre enero y noviembre, la actividad minera aumentó en 0,5 por ciento.

Producción Minera 1/

(Var. % real respecto al mismo periodo del año anterior)

Mineral	Estructura Porcentual 2019 2/	Noviembre				Enero - Noviembre			
		2020	2021	Var.%	Contribución al crecimiento 3/	2020	2021	Var.%	Contribución al crecimiento 3/
Cobre (TMF)	78,6	13 335	13 637	2,3	1,7	143 666	144 213	0,4	0,3
Oro (KGF)	0,8	15	11	-27,4	-0,1	158	128	-19,1	-0,1
Plata (KGF)	2,6	5 496	6 473	17,8	0,4	61 292	71 825	17,2	0,4
Molibdeno (TMF)	18,0	370	339	-8,2	-1,8	3 685	3 666	-0,5	-0,1
SECTOR MINERÍA 2/	100,0			0,2	0,2			0,5	0,5

1/ Cifras preliminares.

2/ Estimado a precios de 2007.

3/ En base a la estructura de similar periodo de 2020.

Fuente: Ministerio de Energía y Minas.

Elaboración: BCRP, Sucursal Arequipa, Departamento de Estudios Económicos.

Variación de la producción minera 1/

(Var.% real respecto a similar mes del año anterior)

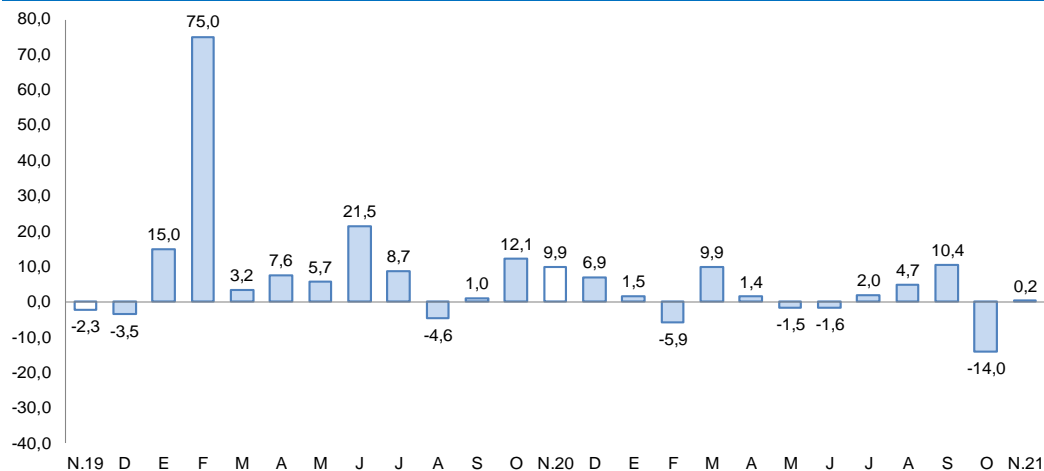

Fuente: Ministerio de Energía y Minas.

Elaboración: BCRP, Sucursal Arequipa, Departamento de Estudios Económicos

- La **actividad minera** creció ligeramente 0,2 por ciento en el periodo interanual ante la mayor producción de cobre (2,3 por ciento) y plata (17,8 por ciento), reportados por la empresa minera Southern Perú Copper Corporation (SPCC), ante la mayor recuperación de los minerales en el proceso de flotación. Por otro lado, se registró una menor producción de oro (-27,4 por ciento) y molibdeno (-8,2 por ciento).
- A nivel de regiones, Moquegua ocupó el cuarto lugar en la producción de molibdeno a nivel nacional, al aportar el 11,0 por ciento del total; en tanto que, se posicionó en el sexto lugar en la producción cuprífera, al contribuir con el 7,6 por ciento del total.
- La **cotización internacional de los principales metales**, en noviembre, reportó resultados mixtos en el periodo intermensual. El precio promedio del cobre (US\$/TM 9 765) disminuyó 0,2 por ciento, debido al declive en los inventarios de este metal en los almacenes de la Bolsa de Futuros de Shanghai y la Bolsa de Metales de Londres (LME); mientras que, el precio del oro (US\$/oz.tr. 1 820) se incrementó 2,4 por ciento, ante el aumento de la inflación en los Estados Unidos de América y por la propagación de la variante ómicron de la COVID-19. Asimismo, el precio promedio de la plata (US\$/oz.tr. 24) registró un incremento del 3,3 por ciento. Por otra parte, los precios promedios del plomo (¢US\$/lb. 106) y del zinc (¢US\$/lb. 150) registraron una disminución de 0,6 por ciento y 1,7 por ciento, respectivamente.

La producción manufacturera se contrajo 49,4 por ciento, ante la menor producción de cobre blíster (-69,8 por ciento) y cátodos de cobre (-29,5 por ciento). Entre enero y noviembre, el sector fabril se redujo 1,3 por ciento.

Producción manufacturera 1/

(Variación % real respecto al mismo periodo del año anterior)

Ramaz de actividad	Estructura porcentual 2019 2/	Noviembre		Enero - Noviembre	
		Var.%	Contribución 3/	Var.%	Contribución 3/
MANUFACTURA PRIMARIA					
Conservas y congelado pescado	0,1	-47,4	0,0	-4,4	0,0
Harina y aceite de pescado	0,3	n.d	-	n.d	-
Cobre blíster	54,7	-69,8	-36,1	-9,4	-5,4
Cátodos de cobre	43,6	-29,5	-13,8	8,1	3,4
Oro refinado	0,0	24,1	0,0	-6,3	0,0
Plata refinada	1,2	-3,7	-0,1	-6,6	-0,1
SECTOR MANUFACTURA	100,0	-49,4	-49,4	-1,3	-1,3

1/ Cifras preliminares.

2/ A precios de 2007.

3/ En base a la estructura de similar periodo de 2020.

Fuente: Ministerios de la Producción y Energía y Minas

Elaboración: BCRP, Sucursal Arequipa. Departamento de Estudios Económicos.

Variación de la manufactura primaria

(Var.% real respecto a similar mes del año anterior)

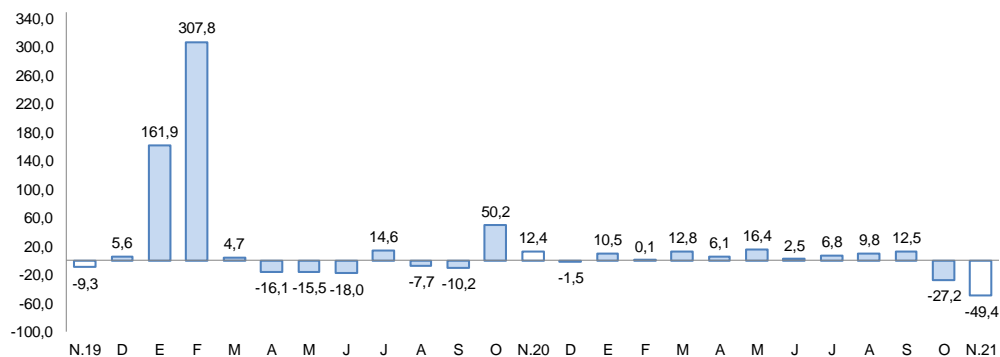

Fuente: Empresas Industriales.

Elaboración: BCRP, Sucursal Arequipa, Departamento de Estudios Económicos

- La **actividad manufacturera** disminuyó 49,4 por ciento en el periodo interanual, sustentado en la menor producción de cobre blíster (-69,8 por ciento), cátodos de cobre (-29,5 por ciento), plata refinada (-3,7 por ciento) y conservas y congelado de pescado (-47,4 por ciento). En contraste, se incrementó la fabricación de oro refinado (24,1 por ciento), así como de la presencia de producción de harina y aceite de pescado, que contrarrestaron parcialmente el resultado final del sector.
- En el periodo acumulado, el resultado negativo del sector fabril (-1,3 por ciento), se explicó por la menor producción de cobre blíster (-9,4 por ciento), plata refinada (-6,6 por ciento), oro refinado (-6,3 por ciento) y conservas y congelado de pescado (-4,4 por ciento). Por otro lado, aumentó la producción de cátodos de cobre (8,1 por ciento) y de harina y aceite de pescado que atenuaron parcialmente el resultado final del sector.

Al cierre de noviembre, los créditos (S/ 1 657 millones) se contrajeron 6,9 por ciento respecto a similar período del año anterior, asociado a mayores créditos a empresas (-8,4 por ciento).

Crédito Directo

(Saldos a fin de periodo en millones de soles)

	Estructura % Nov-21	Noviembre		Var.% Nominal Nov-21 / Nov-20
		2020	2021	
Banco de la Nación 1/	2,4	37	36	-0,5
Agrobanco 2/	0,0	0	0	-
Banca múltiple	63,7	1 134	932	-13,4
Instituciones no bancarias	33,9	486	523	7,6
Financieras	5,4	89	82	-7,3
Cajas Municipales	28,6	397	441	10,9
Cajas Rurales	0,0	0	0	-
Edpymes	0,0	0	0	-
Arrendamiento Financiero	0,0	0	0	-
TOTAL	100,0	1 657	1 542	-6,9
Empresas	69,4	1 168	1 070	-8,4
Personas	30,6	489	472	-3,4
Consumo	21,7	339	334	-1,4
Hipotecario	9,0	150	138	-8,2
MN	85,3	1 269	1 315	3,7
ME	14,7	388	227	-41,5
ME (Millo.US\$)		108	56	-48,1

1/ Considera sólo los créditos de consumo e hipotecario.

2/ No considera los créditos a las demás empresas del sistema financiero.

Fuente: Superintendencia de Banca, Seguros y AFP.

Elaboración: BCRP, Sucursal Arequipa. Departamento de Estudios Económicos.

Variación del crédito directo

(Var.% con respecto a similar mes del año anterior)

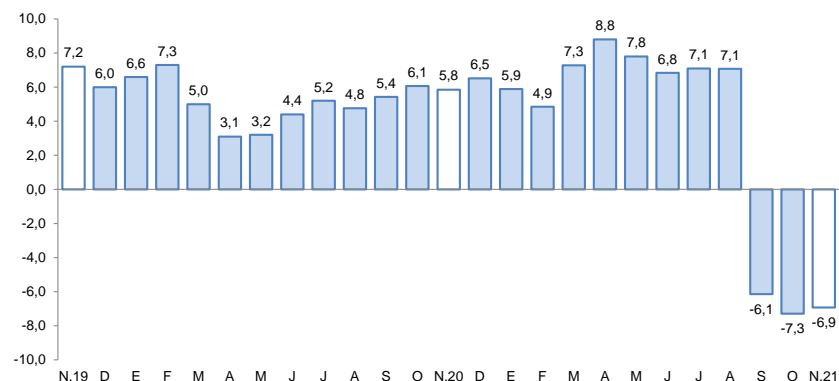

Fuente: Superintendencia de Banca, Seguros y AFP.

Elaboración: BCRP, Sucursal Arequipa, Departamento de Estudios Económicos.

- En cuanto al **tipo de crédito**, los créditos otorgados al sector empresarial representaron el 69,4 por ciento del total, con una disminución del 8,4 por ciento; mientras que, las colocaciones orientadas a personas reportaron el 30,6 por ciento del total, con una caída del 3,4 por ciento, sustentada en las menores colocaciones en créditos de consumo (-1,4 por ciento) e hipotecarios (-8,2 por ciento).
- Por **tipo de moneda**, las operaciones realizadas en moneda local representaron el 85,3 por ciento del total de operaciones, mostrando un crecimiento de 3,7 por ciento frente al período comparativo interanual. En tanto que, las operaciones realizadas en moneda extranjera tuvieron una caída del 41,5 por ciento. Así, el **coeficiente de dolarización** se ubicó en 14,7 por ciento, 8,7 puntos porcentuales por debajo de lo reportado en noviembre de 2020.

Los depósitos en la región alcanzaron un saldo de S/ 1 887 millones, lo que representó un aumento de 22,2 por ciento, resultado de mayores depósitos de ahorro (21,0 por ciento) y a la vista (62,0 por ciento).

Depósitos

(Saldos a fin de periodo en millones de soles)

	Estructura % Nov-21	Noviembre		Var.% Nominal Nov-21 / Nov-20
		2020	2021	
Banco de la Nación	12,5	237	236	-0,8
Banca Múltiple	74,2	1 049	1 399	33,4
Instituciones No Bancarias	13,3	257	251	-2,2
Financieras	1,1	23	21	-11,7
Cajas Municipales	12,2	234	231	-1,3
Cajas Rurales	0,0	0	0	-
TOTAL	100,0	1 544	1 887	22,2
Vista	30,2	351	569	62,0
Ahorro	54,2	844	1 022	21,0
A plazo	15,7	348	296	-15,1
MN	69,1	1 211	1 304	7,7
ME	30,9	333	583	75,0
ME (Mill. US\$)		92	144	55,4

Fuente: Superintendencia de Banca, Seguros y AFP.

Elaboración: BCRP, Sucursal Arequipa. Departamento de Estudios Económicos.

Variación de los depósitos

(Var. % con respecto a similar mes del año anterior)

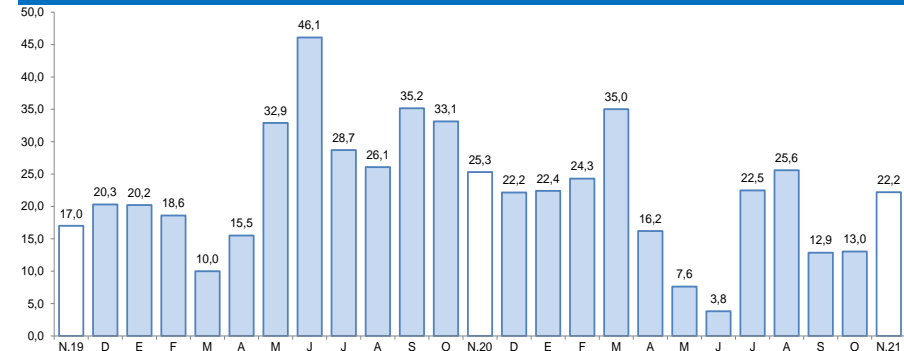

Fuente: Superintendencia de Banca, Seguros y AFP.

Elaboración: BCRP, Sucursal Arequipa, Departamento de Estudios Económicos.

- Por **tipo de moneda**, el 69,1 por ciento del total de depósitos se realizaron en soles, con un crecimiento de 7,7 por ciento; en tanto, los depósitos en moneda extranjera mostraron un incremento de 75,0 por ciento. Así, el **coeficiente de dolarización** se ubicó en 30,9 por ciento, 9,3 puntos porcentuales más que en noviembre de 2020.
- Según la **modalidad de captación**, los depósitos de ahorro tuvieron el 54,2 por ciento del total de operaciones y reportaron un incremento del 21,0 por ciento respecto al periodo comparativo interanual. Los depósitos a la vista participaron del 30,2 por ciento del total y crecieron 62,0 por ciento. Finalmente, los depósitos a plazo tuvieron una participación del 15,7 por ciento, y reportaron una caída de 15,1 por ciento.

La inversión pública (formación bruta de capital) sumó S/ 44 millones, evidenciando una contracción de 32,0 por ciento interanual en términos reales, ante la menor ejecución del Gobierno nacional y Gobierno regional.

Inversión Pública 1/ 2/ (En millones de soles)

	Noviembre			Enero - Noviembre		
	2020	2021	Var.% real	2020	2021	Var.% real
Gobierno nacional	19	8	-60,2	122	150	19,2
Gobierno regional	22	13	-44,3	111	144	25,3
Gobiernos locales	20	23	7,5	107	187	68,8
Total	61	44	-32,0	339	481	36,8

1/ Información actualizada al 30 de noviembre de 2021.

2/ Comprende la adquisición de activos no financieros.

Fuente: MEF.

Elaboración: BCRP, Sucursal Arequipa. Departamento de Estudios Económicos.

Variación de la Inversión Pública

(Var.% real con respecto a similar mes del año anterior)

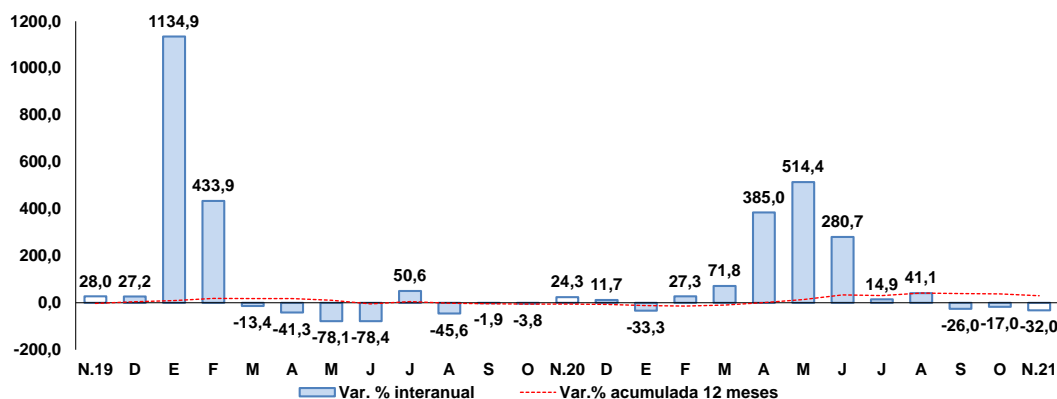

Fuente: MEF.

Elaboración: BCRP, Sucursal Arequipa. Departamento de Estudios Económicos.

Los principales proyectos ejecutados en la región fueron:

Por el **Gobierno nacional**:

- Mejoramiento de la carretera Carumas - Chiaraque - Muyaque – Sijuya – Matalaque – Ubinas – Chilitia, por niveles de servicio; provincias de Mariscal Nieto, General Sánchez Cerro y Arequipa; con un monto de S/ 2,9 millones.
- Mejoramiento y recuperación del camino vecinal MO-590, distrito de Samegua - provincia de Mariscal Nieto; con un monto de inversión de S/ 1,1 millones.

En el caso del **Gobierno regional** destacaron:

- Ampliación de la frontera agrícola Lomas de Ilo - Moquegua; por S/ 1,6 millones.
- Operación y mantenimiento – Pasto Grande; con un monto de S/ 1,1 millones.

Y por los **Gobiernos locales** fueron:

- Reparación de pistas del cercado de Moquegua, distrito de Moquegua - Mariscal Nieto; con un monto de S/ 1,7 millones.
- Mejoramiento y ampliación del servicio de agua para riego mediante sistema presurizado por goteo en el anexo San Juan, distrito de Torata – Mariscal Nieto; con un monto de inversión de S/ 1,4 millones.