



BANCO CENTRAL DE RESERVA DEL PERÚ

Moquegua: Síntesis de Actividad Económica - Octubre 2021 -

**Departamento de Estudios Económicos
Sucursal Arequipa**

Diciembre de 2021

Actividad Primaria

- El **sector agropecuario** se contrajo 12,5 por ciento en el periodo interanual, ante la menor producción tanto del subsector agrícola (-14,9 por ciento) como del subsector pecuario (-3,5 por ciento). Entre enero y octubre, el sector reportó una disminución de 9,2 por ciento.
- El **sector pesca** reportó una caída del 54,4 por ciento ante el menor desembarque de recursos hidrobiológicos destinados al consumo humano directo (-59,3 por ciento). Entre enero y octubre, el sector se expandió 119,9 por ciento.
- El **sector minería** reportó una contracción de 14,0 por ciento, debido a los menores volúmenes de producción de cobre (-15,5 por ciento), molibdeno (-8,6 por ciento), plata (-10,6 por ciento) y oro (-36,6 por ciento). Entre enero y octubre, el sector creció ligeramente 0,6 por ciento.

Otros Indicadores de Actividad Económica

- El **sector manufactura** decreció 27,2 por ciento, como resultado de la menor producción de cobre blíster (-44,9 por ciento), plata refinada (-7,6 por ciento) y por la nula elaboración de conservas y congelado de pescado (-100,0 por ciento). En el periodo acumulado a octubre, el sector reportó un crecimiento de 3,6 por ciento
- Al cierre de octubre, los **créditos** ascendieron a S/ 1 525 millones, lo que significó una caída de 7,3 por ciento, por los menores desembolsos de la banca múltiple (14,1 por ciento), respecto al mismo periodo del año anterior.
- Por su parte, los **depósitos** en la región totalizaron S/ 1 792 millones, evidenciando un aumento de 13,0 por ciento interanual, especialmente por el incremento en las colocaciones de la banca múltiple (19,0 por ciento).
- La **inversión pública** (formación bruta de capital) sumó S/ 46 millones, contrayéndose 17,0 por ciento, ante la menor ejecución en los tres niveles de gobierno. En el periodo acumulado entre enero y octubre, la inversión pública creció 51,6 por ciento.

Moquegua: Otros indicadores de actividad económica

(Variación % respecto a similar mes del año anterior)

	May.21	Jun.21	Jul.21	Ago.21	Set.21	Oct.21
Producción industrial 1/	↑ 16,4	↑ 2,5	↑ 6,8	↑ 9,8	↑ 12,5	↓ -27,2
Crédito total 2/	↑ 7,8	↑ 6,8	↑ 7,1	↑ 7,1	↓ -6,1	↓ -7,3
Depósitos 2/	↑ 7,6	↑ 3,8	↑ 22,5	↑ 25,6	↑ 12,9	↑ 13,0
Inversión Pública 1/	↑ 514,4	↑ 280,7	↑ 14,9	↑ 41,1	↓ -26,0	↓ -17,0

1/ En términos reales..

2/ En términos nominales.

Fuente: BCRP – Sucursal Arequipa, SBS, SUNAT y MEF.

El sector agropecuario se contrajo 12,5 por ciento, ante el desempeño negativo de la actividad agrícola (-14,9 por ciento) y pecuaria (-3,5 por ciento). Entre enero y octubre, el sector disminuyó 9,2 por ciento.

Producción de principales productos agropecuarios 1/

(Miles de toneladas)

Subsectores	Estructura Porcentual 2019 2/	Octubre				Enero-Octubre			
		2020	2021	Var.%	Contribución al crecimiento 3/	2020	2021	Var.%	Contribución al crecimiento 3/
SECTOR AGRÍCOLA	79,2	8,2	7,0	-14,9	-11,7	115,0	101,9	-11,4	-9,7
Orientada al mercado externo y agroindustria 2/	22,4	0,8	0,4	-56,1	-5,7	27,4	22,5	-17,7	-4,2
Olivo	0,3	0,0	0,0	-	-	0,1	0,4	262,2	0,4
Orégano	9,9	0,1	0,0	-100,0	-2,5	1,3	1,0	-22,8	-1,1
Palta	5,0	0,5	0,3	-36,3	-2,0	6,5	6,9	6,6	0,4
Vid	7,1	0,0	0,0	-	-	9,1	5,9	-34,5	-3,3
Orientada al mercado interno 2/	56,8	7,4	6,6	-10,3	-9,2	87,6	79,4	-9,4	-7,2
Alfalfa	46,9	60,4	54,8	-9,3	-6,3	671,9	596,4	-11,2	-6,5
Cebolla	0,7	0,1	0,0	-65,1	-0,3	1,4	2,5	72,7	0,4
Chirimoya	0,2	0,0	0,0	-	-	0,3	0,2	-10,2	0,0
Damasco	0,5	0,0	0,0	-	-	0,0	0,0	-	-
Frijol grano seco	0,1	0,0	0,0	-	-	0,0	0,0	43,4	0,0
Frijol vainita	0,2	0,0	0,0	-	-	0,0	0,0	-	-
Haba grano seco	0,2	0,0	0,0	199,2	0,1	0,1	0,1	3,0	0,0
Lima	0,3	0,0	0,0	-	-	0,0	0,0	-	-
Maíz amiláceo	0,8	0,0	0,0	-100,0	0,0	0,7	0,8	19,2	0,1
Maíz Chala	0,3	0,0	0,0	-	-	2,8	0,0	-100,0	-0,2
Maíz Choclo	0,3	0,0	0,0	-100,0	-0,2	0,5	0,5	-7,8	0,0
Manzana	0,3	0,0	0,0	-	-	0,6	0,5	-15,1	0,0
Papa	2,5	0,0	0,1	356,2	0,2	6,2	7,0	12,8	0,3
Tuna	1,0	0,1	0,1	68,6	0,2	2,5	2,2	-13,2	-0,1
SECTOR PECUARIO	20,8	2,3	2,2	-3,5	-0,8	19,9	20,6	3,3	0,5
Carne de ave 4/	0,5	0,0	0,0	4,7	0,0	0,2	0,2	-1,0	0,0
Carne de alpaca 4/	0,3	0,0	0,0	12,8	0,0	0,1	0,1	7,7	0,0
Carne de ovino 4/	0,2	0,0	0,0	9,1	0,0	0,1	0,1	10,7	0,0
Carne de porcino 4/	2,6	0,1	0,1	8,5	0,3	0,9	1,0	6,9	0,2
Carne de vacuno 4/	3,6	0,1	0,1	18,2	0,4	0,5	0,6	10,4	0,2
Fibra Alpaca	1,2	0,0	0,0	-83,8	-1,2	0,0	0,0	-37,2	-0,1
Huevos	0,5	0,0	0,0	-4,1	0,0	0,3	0,3	-3,5	0,0
Leche	11,5	1,5	1,5	-2,2	-0,3	14,6	15,0	2,6	0,2
SECTOR AGROPECUARIO	100,0			-12,5	-12,5			-9,2	-9,2

1/ Cifras preliminares.

2/ Estimado a precios de 2007.

3/ En base a la estructura de similar periodo de 2019.

4/ Peso Neto.

Fuente: Ministerio de Agricultura y Gerencia Regional de Agricultura y Riego - Moquegua.

Elaboración: BCRP, Sucursal Arequipa, Departamento de Estudios Económicos.

- El **subsector agrícola** decreció 14,9 por ciento, ante la menor producción de cultivos dirigidos al mercado interno (-10,3 por ciento), así como, de cultivos de exportación y agroindustria (-56,1 por ciento). En el primer grupo, se explicó por la alfalfa (-9,3 por ciento) y cebolla (-65,1 por ciento), entre otros. En el segundo caso se sustentó en la menor cosecha de palta (-36,3 por ciento) así como por la nula producción de orégano. Entre enero y octubre, el subsector se contrajo 11,4 por ciento.
- El **subsector pecuario** decreció 3,5 por ciento, debido a la menor producción de fibra de alpaca (-83,8 por ciento), leche (-2,2 por ciento) y huevos (-4,1 por ciento). Entre enero y octubre, la actividad pecuaria se expandió 3,3 ciento.

El sector pesquero se contrajo 54,4 por ciento, por los menores desembarques de especies para el consumo humano directo (-59,3 por ciento). En el periodo acumulado a octubre, el sector creció 119,9 por ciento.

Producción pesquera 1/ 2/

(En TM)

	Octubre			Enero - Octubre		
	2020	2021	Var. %	2020	2021	Var. %
Consumo Humano Directo	6 640	2 702	-59,3	23 698	30 136	27,2
Fresco	5 103	2 373	-53,5	17 986	21 226	18,0
Congelado	376	0	-100,0	3 794	4328	14,1
Enlatado	1 161	329	-71,6	1 911	4578	139,5
Curado	0	0	-	6	4	-45,4
Consumo Humano Indirecto	0	406	-	0	116 075	-
SECTOR PESCA 2/			-54,4			119,9

1/ Cifras preliminares.

2/ Estimado a precios de 2007.

Fuente: Ministerio de la Producción – PRODUCE y Gerencia regional de la Producción Moquegua.

Elaboración: BCRP, Sucursal Arequipa, Departamento de Estudios Económicos

- El **sector pesca** reportó una contracción de 54,4 por ciento en el periodo interanual, debido a la menor captura de especies destinadas al consumo humano directo (-59,3 por ciento), por la menor extracción de especies para la línea de enlatado (-71,6 por ciento), fresco (-53,5 por ciento) de especies tales como el bonito, caballa, corvina, lisa, choro, pulpo, entre otras; además de ausencia de desembarque para la elaboración de congelado. Entre enero y octubre el sector creció 119,9 por ciento.

Cotización de la harina de pescado

(US\$/tonelada - Hamburgo)

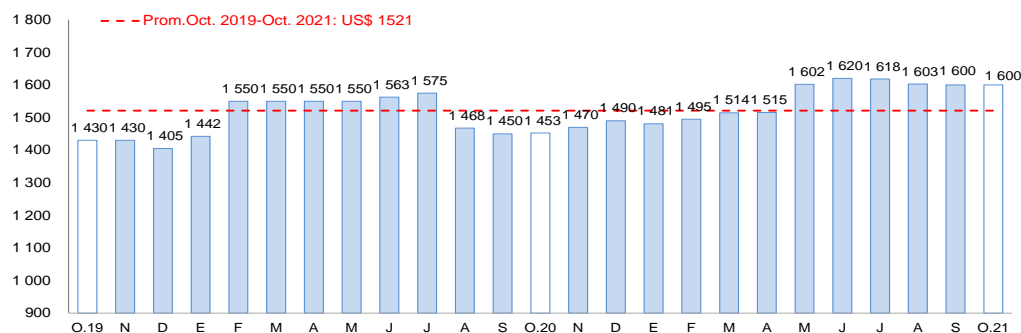

Fuente: Reuters y Bloomberg.

Elaboración: BCRP, Sucursal Arequipa, Departamento de Estudios Económicos

- En octubre, el **precio promedio internacional de la harina de pescado** registró US\$ 1 600 por tonelada, incrementándose 10,1 por ciento en el periodo interanual; mientras que, en el periodo mensual mantuvo el mismo nivel del mes de setiembre.

El sector minero decreció 14,0 por ciento, debido principalmente a la menor extracción de cobre (-15,5 por ciento) y molibdeno (-8,6 por ciento). Entre enero y octubre, el sector creció ligeramente 0,6 por ciento.

Producción Minera 1/

(Var. % real respecto al mismo periodo del año anterior)

Mineral	Estructura Porcentual 2019 2/	Octubre			Enero - Octubre		
		2020	2021	Var.%	2020	2021	Var.%
Cobre (TMF)	78,6	14 113	11 931	-15,5	130 331	130 575	0,2
Oro (KGF)	0,8	17	11	-36,6	142	117	-18,2
Plata (KGF)	2,6	6 126	5 476	-10,6	55 797	65 351	17,1
Molibdeno (TMF)	18,0	344	315	-8,6	3 315	3 327	0,3
SECTOR MINERÍA 2/	100,0			-14,0			0,6

1/ Cifras preliminares.

2/ Estimado a precios de 2007.

3/ En base a la estructura de similar periodo de 2020.

Fuente: Ministerio de Energía y Minas.

Elaboración: BCRP, Sucursal Arequipa, Departamento de Estudios Económicos.

Variación de la producción minera 1/

(Var.% real respecto a similar mes del año anterior)

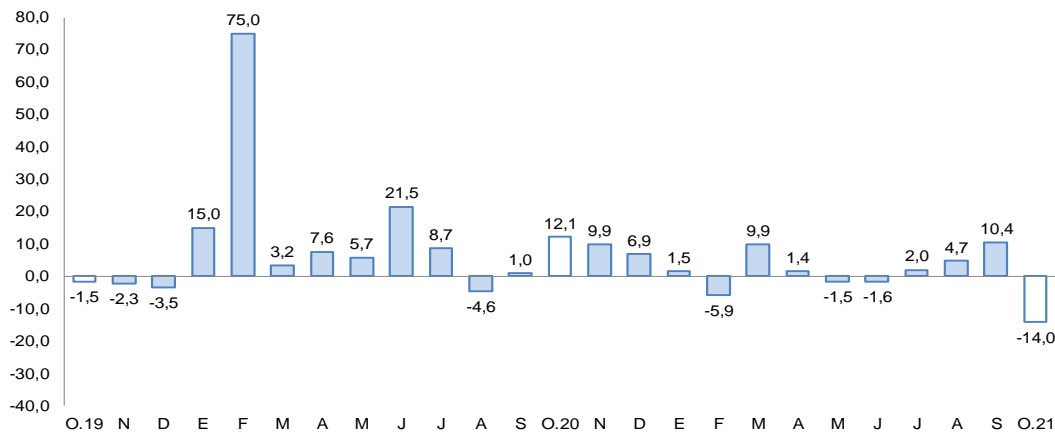

1/ A precios de 2007

Fuente: Ministerio de Energía y Minas.

Elaboración: BCRP, Sucursal Arequipa, Departamento de Estudios Económicos

- El resultado negativo de la **actividad minera** se explicó por la menor producción de cobre (-15,5 por ciento), molibdeno (-8,6 por ciento), oro (-36,6 por ciento) y plata (-10,6 por ciento), según reportó Southern Perú Copper Corporation (SPCC). En el periodo acumulado a octubre, el sector reportó una ligera expansión de 0,6 por ciento.
- A nivel regional, Moquegua ocupó el cuarto lugar en la producción nacional de molibdeno, al aportar el 11,2 por ciento del total; en tanto que, se posicionó en el octavo lugar en la producción cuprífera, al contribuir con el 6,1 por ciento del total producido.
- La **cotización internacional de los principales metales**, en octubre, reportaron, en su mayoría, incrementos en el periodo intermensual. El precio promedio del cobre (US\$/TM 9 784) creció 4,9 por ciento, debido al declive en los inventarios de este metal en los almacenes de la Bolsa de Futuros de Shanghái y la Bolsa de Metales de Londres (LME); mientras que, los precios promedio de la plata (US\$/oz.tr. 23), plomo (¢US\$/lb. 106) y zinc (¢US\$/lb. 153) aumentaron en 0,5 por ciento, 4,3 por ciento y 11,0 por ciento, respectivamente. Por su parte, el precio promedio del oro (US\$/oz.tr. 1 777), registró un leve descenso (-0,02 por ciento), ante las expectativas de una política monetaria más ajustada de la Reserva Federal de Estados Unidos de América.

La producción fabril decreció 27,2 por ciento, ante la menor producción de cobre blíster y plata refinada. Entre enero y octubre, el sector manufactura se expandió 3,6 por ciento.

Producción manufacturera 1/

(Variación % real respecto al mismo periodo del año anterior)

Ramaz de actividad	Estructura porcentual 2019 2/	Octubre		Enero - Octubre	
		Var.%	Contribución 3/	Var.%	Contribución 3/
MANUFACTURA PRIMARIA					
Conservas y congelado pescado	0,1	-100,0	0,0	-2,5	0,0
Harina y aceite de pescado	0,3	n.d	-	n.d	-
Cobre blíster	54,7	-44,9	-33,2	-3,9	-2,3
Cátodos de cobre	43,6	24,7	6,1	12,5	5,1
Oro refinado	0,0	15,8	0,0	-9,3	0,0
Plata refinada	1,2	-7,6	-0,1	-6,9	-0,1
SECTOR MANUFACTURA	100,0	-27,2	-27,2	3,6	3,6

1/ Cifras preliminares.

2/ A precios de 2007.

3/ En base a la estructura de similar periodo de 2020.

Fuente: Ministerios de la Producción y Energía y Minas

Elaboración: BCRP, Sucursal Arequipa. Departamento de Estudios Económicos.

- El resultado negativo de la **actividad fabril** se sustentó en la menor producción de cobre blíster (-44,9 por ciento), plata refinada (-7,6 por ciento) y por la nula elaboración de conservas y congelado de pescado (-100,0 por ciento). En contraste, se incrementó la fabricación de cátodos de cobre (24,7 por ciento), oro refinado (15,8 por ciento) y se registró producción de harina y aceite de pescado.
- En el periodo acumulado a octubre, la expansión de la actividad fabril obedeció al desempeño positivo de la producción de cátodos de cobre (12,5 por ciento) y por la elaboración de harina y aceite de pescado.

Variación de la manufactura primaria

(Var.% real respecto a similar mes del año anterior)

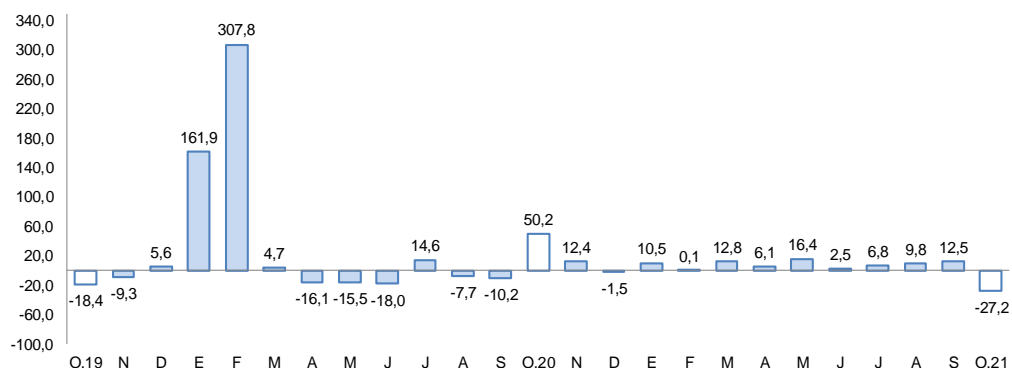

Fuente: Empresas Industriales.

Elaboración: BCRP, Sucursal Arequipa, Departamento de Estudios Económicos

Al finalizar el mes de octubre, los créditos alcanzaron un saldo de S/ 1 525 millones, reflejando una contracción de 7,3 por ciento interanual, principalmente debido a las menores colocaciones de la Banca Múltiple.

Crédito Directo

(Saldos a fin de periodo en millones de soles)

	Estructura % Oct-21	Octubre		Var.% Nominal Oct-21 / Oct-20
		2020	2021	
Banco de la Nación 1/	2,4	36	36	-1,5
Agrobanco 2/	0,0	0	0	-
Banca múltiple	63,8	1 132	973	-14,1
Instituciones no bancarias	33,9	476	516	8,4
Financieras	5,3	89	80	-9,5
Cajas Municipales	28,6	388	436	12,5
Cajas Rurales	0,0	0	0	-
Edpymes	0,0	0	0	-
Arrendamiento Financiero	0,0	0	0	-
TOTAL	100,0	1 645	1 525	-7,3
Empresas	69,2	1 151	1 055	-8,4
Personas	30,8	494	470	-4,7
Consumo	21,8	341	333	-2,5
Hipotecario	9,0	152	138	-9,6
MN	85,4	1 256	1 302	3,6
ME	14,6	389	223	-42,6
ME (Millo.US\$)		108	56	-48,0

1/ Considera sólo los créditos de consumo e hipotecario.

2/ No considera los créditos a las demás empresas del sistema financiero.

Fuente: Superintendencia de Banca, Seguros y AFP.

Elaboración: BCRP, Sucursal Arequipa. Departamento de Estudios Económicos.

Variación del crédito directo

(Var.% con respecto a similar mes del año anterior)

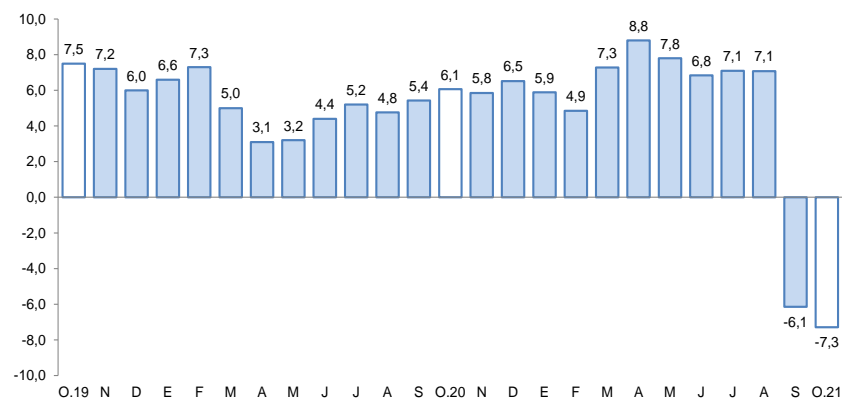

Fuente: Superintendencia de Banca, Seguros y AFP.

Elaboración: BCRP, Sucursal Arequipa, Departamento de Estudios Económicos.

- En cuanto al **tipo de crédito**, los créditos otorgados al sector empresarial representaron el 69,2 por ciento del total, con una disminución del 8,4 por ciento; mientras las colocaciones orientadas a personas reportaron el 30,8 por ciento del total, con una caída del 4,7 por ciento, sustentada en las menores colocaciones en créditos de consumo (-2,5 por ciento) e hipotecarios (-9,6 por ciento).
- Por **tipo de moneda**, las operaciones realizadas en moneda local representaron el 85,4 por ciento del total, mostrando un crecimiento de 3,6 por ciento frente al período comparativo interanual. En tanto las operaciones realizadas en moneda extranjera tuvieron una caída del 42,6 por ciento. Así, el **coeficiente de dolarización** se ubicó en 14,6 por ciento, 9,0 puntos porcentuales por debajo de octubre 2020.

Los depósitos, al cierre de octubre, sumaron S/ 1 792 millones, con un alza de 13,0 por ciento, principalmente por las mayores captaciones de la Banca Múltiple (19,0 por ciento) y en moneda extranjera (44,1 por ciento).

Depósitos

(Saldos a fin de periodo en millones de soles)

	Estructura % Oct-21	Octubre		Var.% Nominal Oct-21 / Oct-20
		2020	2021	
Banco de la Nación	13,2	238	237	-0,6
Banca Múltiple	72,8	1 097	1 306	19,0
Instituciones No Bancarias	14,0	250	250	0,0
Financieras	1,1	22	20	-7,3
Cajas Municipales	12,8	228	230	0,7
Cajas Rurales	0,0	0	0	-
TOTAL	100,0	1 585	1 792	13,0
Vista	28,6	409	512	25,3
Ahorro	55,3	840	992	18,0
A plazo	16,1	336	288	-14,2
MN	72,3	1 241	1 296	4,4
ME	27,7	345	496	44,1
ME (Mill. US\$)		95	124	30,5

Fuente: Superintendencia de Banca, Seguros y AFP.

Elaboración: BCRP, Sucursal Arequipa. Departamento de Estudios Económicos.

Variación de los depósitos

(Var. % con respecto a similar mes del año anterior)

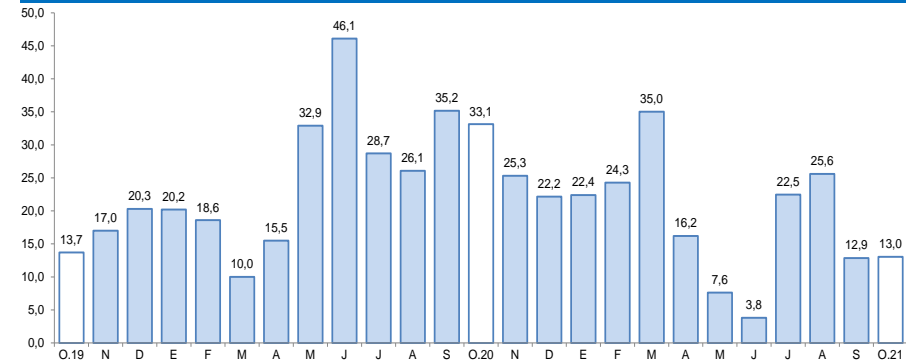

Fuente: Superintendencia de Banca, Seguros y AFP.

Elaboración: BCRP, Sucursal Arequipa, Departamento de Estudios Económicos.

- Según el **tipo de moneda**, el 72,3 por ciento del total de depósitos se realizaron en soles, con un crecimiento de 4,4 por ciento; en tanto, los depósitos en moneda extranjera mostraron un incremento de 44,1 por ciento. Así, el **coeficiente de dolarización** se ubicó en 27,7 por ciento, 6,0 puntos porcentuales más que en octubre de 2020.
- Por **modalidad de captación**, los depósitos de ahorro tuvieron el 55,3 por ciento del total de operaciones y reportaron un incremento del 18,0 por ciento respecto al periodo comparativo interanual. Los depósitos a la vista participaron del 28,6 por ciento del total y crecieron 25,3 por ciento. Finalmente, los depósitos a plazo tuvieron una participación del 16,1 por ciento, y reportaron una caída de 14,2 por ciento.

La inversión pública (formación bruta de capital) totalizó S/ 46 millones, contrayéndose 17,0 por ciento, ante la menor ejecución en los tres niveles de gobierno. Entre enero y octubre, la inversión pública creció 51,6 por ciento.

Inversión Pública 1/ 2/

(En millones de soles)

	Octubre			Enero - Octubre		
	2020	2021	Var.% real	2020	2021	Var.% real
Gobierno nacional	17	13	-28,6	103	142	33,7
Gobierno regional	16	14	-22,0	89	132	42,0
Gobiernos locales	20	20	-3,1	87	164	82,9
Total	53	46	-17,0	279	438	51,6

1/ Información actualizada al 31 de octubre de 2021.

2/ Comprende la adquisición de activos no financieros.

Fuente: MEF.

Elaboración: BCRP, Sucursal Arequipa. Departamento de Estudios Económicos.

Variación de la Inversión Pública

(Var.% real con respecto a similar mes del año anterior)

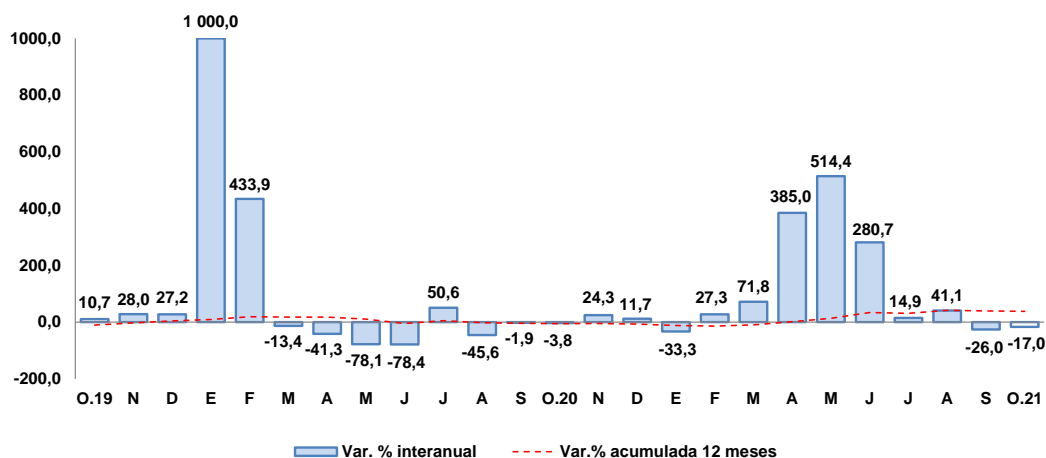

Elaboración: BCRP, Sucursal Arequipa. Departamento de Estudios Económicos.

Los principales proyectos ejecutados en la región fueron:

Por el **Gobierno nacional**:

- Mejoramiento y recuperación del camino vecinal Mo-590 en el distrito de Samegua – Mariscal Nieto; valorizado en S/ 5,5 millones.
- Mejoramiento de la carretera Carumas – Chiarjaque – Muylaque - Sijuaya; con un monto de inversión de S/ 3,0 millones.

En el caso del **Gobierno regional** destacaron:

- Adquisición de maquinaria pesada, unidades de transporte; entre otros, en la unidad operativa del Proyecto Pasto Grande por S/ 2,2 millones.
- Ampliación de la frontera agrícola Lomas de Ilo - Moquegua; demanda una inversión de S/ 1,6 millones.

Y por los **Gobiernos locales** fueron:

- Mejoramiento de la carretera vecinal ruta MO-518 en los Centros Poblados Los Ángeles y Yacango, provincia de Mariscal Nieto; con un monto de S/ 1,3 millones.
- Reparación de pistas del cercado de Moquegua, distrito de Moquegua - Mariscal Nieto; con S/ 985,7 mil.