



**BANCO CENTRAL DE RESERVA DEL PERÚ**

# **Moquegua: Síntesis de Actividad Económica - Setiembre 2021 -**

**Departamento de Estudios Económicos  
Sucursal Arequipa**

Noviembre de 2021

## Actividad Primaria

- El **sector agropecuario** presentó una caída de 3,4 por ciento interanual, explicado por la contracción de la actividad agrícola (-5,1 por ciento) específicamente debido a la menor cosecha de cultivos dirigidos al mercado interno (-13,0 por ciento); aún cuando el subsector pecuario evidenció una tasa de crecimiento de 4,0 por ciento. En el periodo acumulado a setiembre, el sector acumuló una caída de 8,9 por ciento.
- La **actividad pesquera** decreció 31,7 por ciento, frente a setiembre de 2020; debido a la menor extracción de especies hidrobiológicas como bonito y tollo, así como, por el decremento en la captura de especies para la línea de congelado (-2,3 por ciento). A setiembre de 2021, el sector acumuló una evolución positiva de 193,9 por ciento.
- La **actividad minera** se expandió 10,4 por ciento interanual, por los mayores volúmenes producidos de cobre (11,5 por ciento) y molibdeno (5,7 por ciento), coadyuvado por el desempeño positivo de la producción aurífera (5,6 por ciento) y de plata (21,9 por ciento), reportado por SPCC. Entre enero y setiembre, el sector minero avanzó 2,3 por ciento.

## Otros Indicadores de Actividad Económica

- El **sector fabril** reflejó una tasa de crecimiento de 12,5 por ciento, en relación a similar mes del año anterior, proveniente de la mayor producción de cátodos de cobre (16,2 por ciento), cobre blíster (10,3 por ciento) y por la elaboración de harina y aceite de pescado. En lo que va del año, la actividad reflejó un incremento de 8,6 por ciento.
- Al último día de setiembre, los **créditos**, ascendieron a S/ 1 528 millones, lo que significó un avance de 6,1 por ciento. Según su estructura por instituciones, los desembolsos de la Banca Múltiple disminuyeron en 13,2 por ciento respecto al año anterior; mientras que las instituciones no Bancarias evidenciaron un resultado positivo de 10,6 por ciento, producto de las mayores colocaciones de las Cajas Municipales (13,4 por ciento).
- Por su parte, los **depósitos** en la región totalizaron S/ 1 818 millones, evidenciando un aumento de 12,9 por ciento interanual, proveniente del incremento en las colocaciones de la Banca Múltiple, Instituciones no Bancarias y Banco de la Nación, con crecimientos de 17,7 por ciento, 2,2 por ciento y 0,9 por ciento, respectivamente.
- La **inversión pública** (S/ 33,9 millones), reflejó una variación negativa de 26,0 por ciento; correspondiente al menor dinamismo del Gobierno regional (-48,5 por ciento) y del Gobierno nacional (-34,1 por ciento). En contraste, el gasto de los Gobiernos locales creció 6,8 por ciento, atenuando así el resultado negativo de la inversión.

### Moquegua: Otros indicadores de actividad económica

(Variación % respecto a similar mes del año anterior)

		Abr.21		May.21		Jun.21		Jul.21		Ago.21		Set.21
Producción industrial 1/	↑	6,1	↑	16,4	↑	2,5	↑	6,8	↑	9,8	↑	12,5
Crédito total 2/	↑	8,8	↑	7,8	↑	6,8	↑	7,1	↑	7,1	↓	-6,1
Depósitos 2/	↑	16,2	↑	7,6	↑	3,8	↑	22,5	↑	25,6	↑	12,9
Inversión Pública 1/	↑	385,0	↑	514,4	↑	280,7	↑	14,9	↑	41,1	↓	-26,0

1/ En términos reales..

2/ En términos nominales.

Fuente: BCRP – Sucursal Arequipa, SBS, SUNAT y MEF.

En el mes de setiembre, el sector agropecuario se contrajo 3,4 por ciento interanual, como consecuencia del desempeño negativo de la actividad agrícola (-5,1 por ciento). Entre enero y setiembre, el sector cayó 8,9 por ciento.

## Producción de principales productos agropecuarios 1/

(Miles de toneladas)

Subsectores	Estructura Porcentual 2019 2/	Setiembre				Enero - Setiembre			
		2020	2021	Var.%	Contribución al crecimiento 3/	2020	2021	Var.%	Contribución al crecimiento 3/
<b>SECTOR AGRÍCOLA</b>	<b>79,2</b>			<b>-5,1</b>	<b>-4,1</b>			<b>-11,1</b>	<b>-9,5</b>
Orientada al mercado externo y agroindustria 2/	22,4			59,2	6,5			-16,5	-4,1
Olivo	0,3	0,0	0,0	-	-	0,1	0,4	262,2	0,4
Orégano	9,9	0,1	0,2	51,7	2,6	1,2	1,0	-19,6	-1,0
Palta	5,0	0,3	0,6	66,5	2,6	6,0	6,6	10,1	0,6
Vid	7,1	0,0	0,0	-	-	9,1	5,9	-34,5	-3,6
Orientada al mercado interno 2/	56,8			-13,0	-11,6			-9,3	-7,0
Alfalfa	46,9	62,3	55,5	-10,9	-7,6	611,5	541,7	-11,4	-6,6
Cebolla	0,7	0,0	0,0	-	-	1,4	2,5	81,2	0,5
Chirimoya	0,2	0,0	0,0	-	-	0,3	0,2	-10,2	0,0
Frijol grano seco	0,1	0,0	0,0	-	-	0,0	0,0	43,4	0,0
Haba grano seco	0,2	0,0	0,0	-61,4	-0,1	0,1	0,1	-2,4	0,0
Maíz amiláceo	0,8	0,0	0,0	-	-	0,7	0,8	19,5	0,1
Maíz Choclo	0,3	0,1	0,0	-100,0	-0,3	0,5	0,5	-1,7	0,0
Manzana	0,3	0,0	0,0	-	-	0,6	0,5	-15,1	0,0
Papa	2,5	0,0	0,0	-	-	6,2	6,9	12,1	0,3
Tuna	1,0	0,1	0,1	30,8	0,1	2,5	2,1	-15,1	-0,2
<b>SECTOR PECUARIO</b>	<b>20,8</b>			<b>4,0</b>	<b>0,8</b>			<b>4,2</b>	<b>0,6</b>
Carne de ave	0,5	0,0	0,0	0,2	0,0	0,1	0,1	-1,7	0,0
Carne de alpaca	0,3	0,0	0,0	17,8	0,0	0,1	0,1	7,1	0,0
Carne de ovino	0,2	0,0	0,0	8,3	0,0	0,0	0,1	11,0	0,0
Carne de porcino	2,6	0,1	0,1	8,6	0,2	0,8	0,9	6,7	0,2
Carne de vacuno	3,6	0,1	0,1	14,6	0,3	0,5	0,5	9,4	0,1
Fibra Alpaca	1,2	0,0	0,0	47,2	0,2	0,0	0,0	2,7	0,0
Huevos	0,5	0,0	0,0	-2,9	0,0	0,3	0,2	-3,4	0,0
Leche	11,5	1,5	1,5	-0,6	-0,1	13,0	13,4	3,2	0,3
<b>SECTOR AGROPECUARIO</b>	<b>100,0</b>			<b>-3,4</b>	<b>-3,4</b>			<b>-8,9</b>	<b>-8,9</b>

1/ Cifras preliminares.

2/ Estimado a precios de 2007.

3/ En base a la estructura de similar periodo de 2019.

Fuente: Ministerio de Agricultura y Gerencia Regional de Agricultura y Riego - Moquegua.

Elaboración: BCRP, Sucursal Arequipa, Departamento de Estudios Económicos.

- El **subsector agrícola** se contrajo 5,1 por ciento, resultado del menor volumen de producción de cultivos dirigidos al mercado interno (-13,0 por ciento), específicamente de alfalfa (-10,9 por ciento), haba grano verde (-61,4 por ciento) y la nula producción de maíz choclo. Sin embargo, se evidenció un incremento en los cultivos destinados al mercado externo y la agroindustria (59,2 por ciento), por la mayor cosecha de palta (66,5 por ciento) y orégano (51,7 por ciento); principalmente.
- El **subsector pecuario** creció 4,0 por ciento por el aumento en la producción de carne de vacuno (14,6 por ciento), fibra de alpaca (47,2 por ciento) y carne de porcino (8,6 por ciento), entre otros; debido a la mayor disponibilidad de unidades para la saca y esquila en la región. Entre enero y setiembre, el subsector se expandió 4,2 por ciento, ante los mayores volúmenes de leche (3,2 por ciento), carne de porcino (6,7 por ciento) y carne de vacuno (9,4 por ciento), entre los principales.

El sector pesquero se contrajo 31,7 por ciento en términos interanuales, ante la menor extracción de recursos marinos como bonito, tollo y relacionadas a la línea de congelado (-2,3 por ciento). En el periodo acumulado a setiembre, el sector avanzó 193,9 por ciento.

**Producción pesquera 1/ 2/**  
(En TM)

	Setiembre			Enero - Setiembre		
	2020	2021	Var.%	2020	2021	Var.%
<b>Consumo Humano Directo</b>	<b>3 512</b>	<b>4 308</b>	<b>22,7</b>	<b>17 058</b>	<b>27 434</b>	<b>60,8</b>
Fresco	3 110	3 785	21,7	12 883	18 853	46,3
Congelado	299	293	-2,3	3 418	4328	26,6
Enlatado	102	230	125,6	750	4249	466,5
Curado	0	1	145,3	6	4	-45,4
<b>Consumo Humano Indirecto</b>	<b>0</b>	<b>42</b>	<b>-</b>	<b>0</b>	<b>115 669</b>	<b>-</b>
<b>SECTOR PESCA 2/</b>			<b>-31,7</b>			<b>193,9</b>

1/ Cifras preliminares.

2/ Estimado a precios de 2007.

Fuente: Ministerio de la Producción – PRODUCE y Gerencia regional de la Producción Moquegua.

Elaboración: BCRP, Sucursal Arequipa, Departamento de Estudios Económicos

**Cotización de la harina de pescado**  
(US\$/tonelada - Hamburgo)

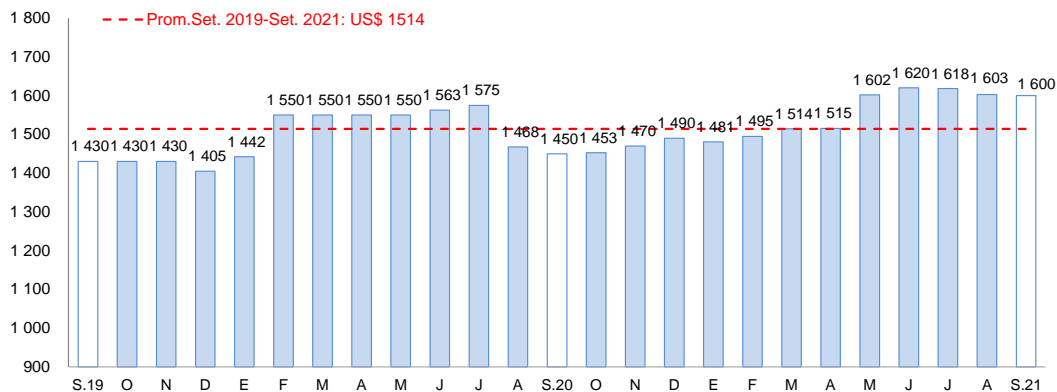

Fuente: Reuters y Bloomberg.

Elaboración: BCRP, Sucursal Arequipa, Departamento de Estudios Económicos

- El **sector pesca** reflejó una contracción de 31,7 por ciento con respecto al 2020, explicado por la menor captura de importantes especies marinas como el bonito y tollo, que fueron afectadas por la presencia de oleajes anómalos; así como por la menor captura de recursos marinos para la elaboración de congelado (-2,3 por ciento). Atenuó este resultado, la mayor extracción de especies para la línea de fresco (21,7 por ciento), enlatado (125,6 por ciento), curado (145,3 por ciento) y la extracción de anchoveta para el uso industrial.
- En lo que va del año, la **actividad pesquera** creció 193,9 por ciento interanual, básicamente por la mayor extracción de anchoveta para el consumo humano indirecto dirigido a la elaboración de harina y aceite de pescado. Adicionalmente se incrementó la captura de recursos marinos para el consumo humano directo (60,8 por ciento), particularmente de enlatado (466,5 por ciento), congelado (26,6 por ciento) y fresco (46,3 por ciento).
- En el mes de setiembre, el **precio promedio internacional de la harina de pescado** fue de US\$ 1 600 por tonelada, mayor en 10,3 por ciento al periodo interanual; mientras que, en el periodo mensual, evidenció un retroceso de 0,2 por ciento.

El sector minero se expandió 10,4 por ciento, impulsado principalmente por la mayor producción de cobre (11,5 por ciento) y molibdeno (5,7 por ciento). En lo que va del año, el sector acumuló un alza de 2,3 por ciento.

## Producción Minera 1/

(Var. % real respecto al mismo periodo del año anterior)

Mineral	Estructura Porcentual 2019 2/	Setiembre				Enero - Setiembre			
		2020	2021	Var.%	Contribución al crecimiento 3/	2020	2021	Var.%	Contribución al crecimiento 3/
Cobre (TMF)	78,6	12 720	14 182	11,5	8,6	116 218	118 644	2,1	1,6
Oro (KGF)	0,8	13	13	5,6	0,0	126	106	-15,7	-0,1
Plata (KGF)	2,6	5 774	7 041	21,9	0,5	49 671	59 875	20,5	0,5
Molibdeno (TMF)	18,0	362	382	5,7	1,3	2 971	3 012	1,4	0,3
<b>SECTOR MINERÍA 2/</b>	<b>100,0</b>			<b>10,4</b>	<b>10,4</b>			<b>2,3</b>	<b>2,3</b>

1/ Cifras preliminares.

2/ Estimado a precios de 2007.

3/ En base a la estructura de similar periodo de 2020.

Fuente: Ministerio de Energía y Minas.

Elaboración: BCRP, Sucursal Arequipa, Departamento de Estudios Económicos.

## Variación de la producción minera 1/

(Var.% real respecto a similar mes del año anterior)

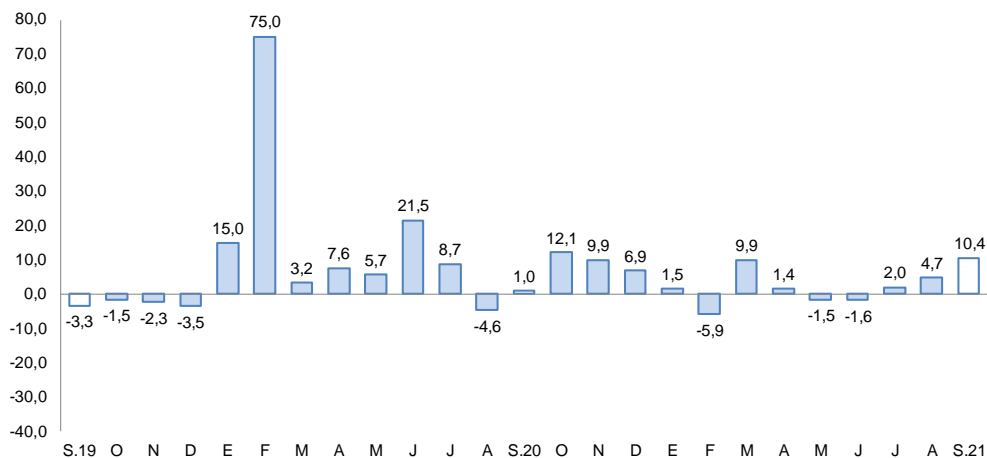

1/ Cifras preliminares.

Fuente: Ministerio de Energía y Minas.

Elaboración: BCRP, Sucursal Arequipa, Departamento de Estudios Económicos.

- La **actividad minera** mostró un crecimiento de 10,4 por ciento, proveniente de la menor producción de cobre (11,5 por ciento), molibdeno (5,7 por ciento) y, en menor medida, de oro (5,6 por ciento) y plata (21,9 por ciento), según reportó Southern Perú Copper Corporation (SPCC).
- A nivel regional, Moquegua se posicionó en el tercer lugar en la producción de molibdeno, al aportar el 11,4 por ciento de la producción total; y, séptimo en la producción cuprífera, al representar el 7,6 por ciento del total producido. Asimismo, la región se mantiene primero en inversión minera, pese a su reducción de 8,7 por ciento.
- Por su parte, la mayoría de **cotizaciones internacionales de los principales metales**, evidenciaron resultados negativos. El precio promedio del cobre (US\$/TM 9 324) se contrajo 0,4 por ciento, debido a la preferencia del dólar ante el riesgo de impago de la inmobiliaria china Evergrade Group y los planes de liberar el metal de las reservas estatales de China. En tanto, el precio promedio del oro (US\$/oz.tr.1 777) cayó 0,4 por ciento, similar resultado presentaron los precios promedio de plata y el plomo.

El setiembre, la producción manufacturera se incrementó 12,5 por ciento, resultado de la mayor producción de cátodos de cobre, cobre blíster y de la elaboración de harina y aceite de pescado. Entre enero - setiembre, el sector avanzó 8,6 por ciento.

## Producción manufacturera 1/

(Variación % real respecto al mismo periodo del año anterior)

Ramaz de actividad	Estructura porcentual 2019 2/	Setiembre		Enero - Setiembre	
		Var.%	Contribución 3/	Var.%	Contribución 3/
<b>MANUFACTURA PRIMARIA</b>					
Conservas y congelado pescado	0,1	-89,5	0,0	6,1	0,0
Harina y aceite de pescado	0,3	n.d	-	n.d	-
Cobre blíster	54,7	10,3	5,7	5,1	2,8
Cátodos de cobre	43,6	16,3	7,0	11,4	5,0
Oro refinado	0,0	-15,7	0,0	-12,2	0,0
Plata refinada	1,2	-9,3	-0,1	-6,8	-0,1
<b>SECTOR MANUFACTURA</b>	<b>100,0</b>	<b>12,5</b>	<b>12,5</b>	<b>8,6</b>	<b>8,6</b>

1/ Cifras preliminares.

2/ A precios de 1994.

3/ En base a la estructura de similar periodo de 2020.

Fuente: Ministerios de la Producción y Energía y Minas

Elaboración: BCRP, Sucursal Arequipa. Departamento de Estudios Económicos.

## Variación de la manufactura primaria

(Var.% real respecto a similar mes del año anterior)

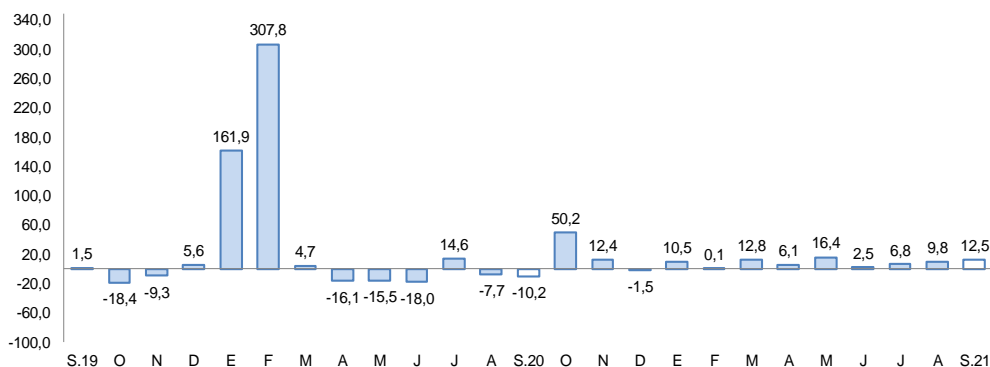

Fuente: Empresas Industriales.

Elaboración: BCRP, Sucursal Arequipa, Departamento de Estudios Económicos

- La **actividad manufacturera** en la región, reflejó un alza de 12,5 por ciento en el periodo interanual, sustentado en la mayor producción de cátodos de cobre (16,3 por ciento), cobre blíster (10,3 por ciento) y por la elaboración de harina y aceite de pescado ante la mayor captura de anchoveta en los principales puertos de la región. De manera contraria, descendió la fabricación de conservas y congelado de pescado (-89,5 por ciento), plata refinada (-9,3 por ciento) y oro refinado (-15,7 por ciento), contrarrestando el resultado final del sector.
- En el periodo acumulado a setiembre, el sector mostró una variación positiva de 8,6 por ciento asociado al incremento en la producción de cátodos de cobre (11,4 por ciento), cobre blíster (5,1 por ciento), conservas y congelado de pescado (6,1 por ciento), y la fabricación de harina y aceite de pescado. Contrariamente, cayó la fabricación de oro refinado (-12,2 por ciento) y plata refinada (-6,8 por ciento).

Al finalizar el mes de setiembre, los créditos alcanzaron un saldo de S/ 1 528 millones, reflejando una contracción de 6,1 por ciento interanual, principalmente debido a las menores colocaciones de la Banca Múltiple.

## Crédito Directo

(Saldos a fin de periodo en millones de soles)

	Estructura % Set-21	Setiembre		Var.% Nominal Set-21 / Set-20
		2020	2021	
<b>Banco de la Nación 1/</b>	<b>2,3</b>	<b>37</b>	<b>36</b>	<b>-2,9</b>
<b>Agrobanco 2/</b>	<b>0,0</b>	<b>0</b>	<b>0</b>	<b>-</b>
<b>Banca múltiple</b>	<b>63,9</b>	<b>1 125</b>	<b>976</b>	<b>-13,2</b>
<b>Instituciones no bancarias</b>	<b>33,8</b>	<b>467</b>	<b>517</b>	<b>10,6</b>
Financieras	5,6	87	85	-1,6
Cajas Municipales	28,2	380	432	13,4
Cajas Rurales	0,0	0	0	-
Edpymes	0,0	0	0	-
Arrendamiento Financiero	0,0	0	0	-
<b>TOTAL</b>	<b>100,0</b>	<b>1 628</b>	<b>1 528</b>	<b>-6,1</b>
<b>Empresas</b>	<b>69,7</b>	<b>1 141</b>	<b>1 065</b>	<b>-6,6</b>
<b>Personas</b>	<b>30,3</b>	<b>487</b>	<b>463</b>	<b>-5,0</b>
Consumo	21,3	336	326	-3,0
Hipotecario	8,9	151	137	-9,5
MN	84,9	1 241	1 298	4,6
ME	15,1	388	230	-40,7
ME (Millo.US\$)		108	56	-48,4

1/ Considera sólo los créditos de consumo e hipotecario.

2/ No considera los créditos a las demás empresas del sistema financiero.

Fuente: Superintendencia de Banca, Seguros y AFP.

Elaboración: BCRP, Sucursal Arequipa. Departamento de Estudios Económicos.

## Variación del crédito directo

(Var.% con respecto a similar mes del año anterior)

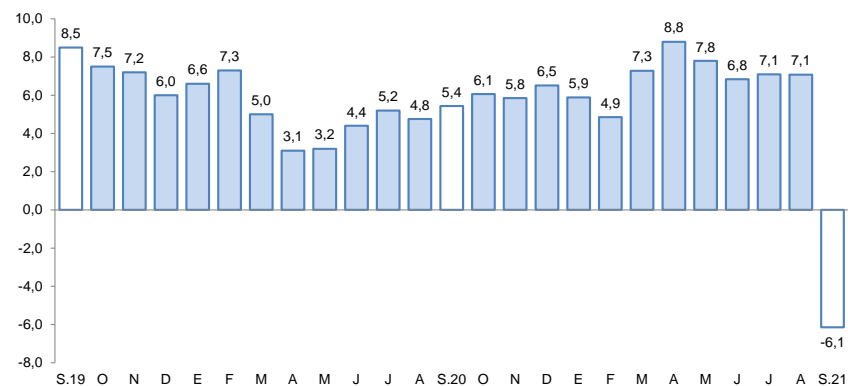

Fuente: Superintendencia de Banca, Seguros y AFP.

Elaboración: BCRP, Sucursal Arequipa, Departamento de Estudios Económicos.

- En cuanto **tipo de crédito**, el 69,7 por ciento fueron dirigidos al sector empresarial, y experimentaron una caída de 6,6 por ciento. De igual manera, el resto de operaciones correspondientes a créditos personales experimentaron un retroceso de 5,0 por ciento interanual, debido a las menores colocaciones en créditos de consumo (-3,0 por ciento) e hipotecarios (-9,5 por ciento).
- Por **tipo de moneda**, las operaciones en moneda local representaron el 84,9 por ciento del total, expandiéndose 4,6 por ciento frente a su comparativo interanual; no obstante, las operaciones realizadas en moneda extranjera se redujeron en 40,7 por ciento. Es así que, el **coeficiente de dolarización** alcanzó a 15,1 por ciento; 8,8 puntos porcentuales por debajo de lo reportado en setiembre del 2020.



Los depósitos, a setiembre, sumaron S/ 1 818 millones, acelerándose 12,9 por ciento, impulsado por las mayores captaciones de la Banca Múltiple, Instituciones no bancarias y el Banco de la Nación.

## Depósitos

(Saldos a fin de periodo en millones de soles)

	Estructura % Set-21	Setiembre		Var.% Nominal Set-21 / Set-20
		2020	2021	
<b>Banco de la Nación</b>	<b>13,2</b>	<b>238</b>	<b>240</b>	<b>0,9</b>
<b>Banca Múltiple</b>	<b>73,0</b>	<b>1 127</b>	<b>1 327</b>	<b>17,7</b>
<b>Instituciones No Bancarias</b>	<b>13,8</b>	<b>246</b>	<b>252</b>	<b>2,2</b>
Financieras	1,3	22	23	8,2
Cajas Municipales	12,6	224	228	1,7
Cajas Rurales	0,0	0	0	-
<b>TOTAL</b>	<b>100,0</b>	<b>1 611</b>	<b>1 818</b>	<b>12,9</b>
Vista	28,5	464	519	11,7
Ahorro	55,4	808	1 007	24,7
A plazo	16,1	339	292	-13,8
MN	72,1	1 202	1 311	9,1
ME	27,9	409	507	23,9
ME (Mill. US\$)		114	123	7,8

Fuente: Superintendencia de Banca, Seguros y AFP.

Elaboración: BCRP, Sucursal Arequipa. Departamento de Estudios Económicos.

## Variación de los depósitos

(Var. % con respecto a similar mes del año anterior)

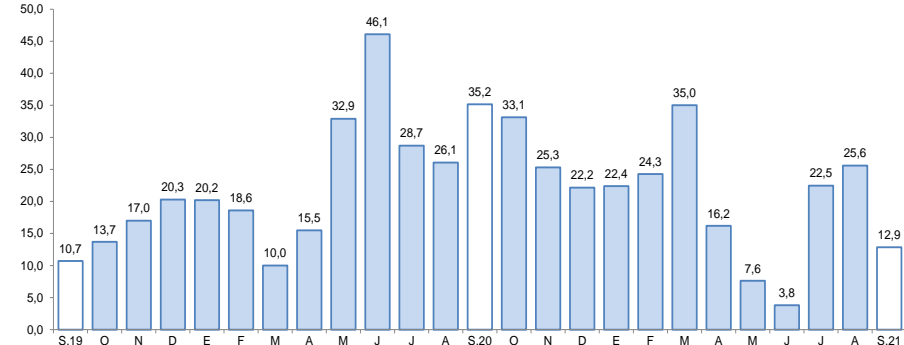

Fuente: Superintendencia de Banca, Seguros y AFP.

Elaboración: BCRP, Sucursal Arequipa, Departamento de Estudios Económicos.

- Según el **tipo de moneda**, el 72,1 por ciento del total de depósitos fueron realizados en soles, reportando una variación positiva de 9,1 por ciento en términos interanuales; de igual manera, las operaciones realizadas en moneda extranjera mostraron un alza de 23,9 por ciento. Es así que, el **coeficiente de dolarización** se ubicó en 27,9 por ciento, menor en 2,5 puntos porcentuales al observado en setiembre de 2020.
- Por la **modalidad de captación**, los depósitos de ahorro representaron el 55,4 por ciento del total de operaciones, con un incremento de 24,7 por ciento interanual. Por otra parte, los depósitos a la vista captaron el 28,5 por ciento de los depósitos con un avance del 11,7 por ciento. Finalmente, los depósitos a plazo alcanzaron el 16,1 por ciento de las operaciones y descendieron 13,8 por ciento.



La inversión pública (formación bruta de capital) totalizó S/ 33,9 millones, contrayéndose 26,0 por ciento interanual en términos reales, producto de la menor ejecución del Gobierno regional y del Gobierno nacional.

## Inversión Pública 1/ 2/

(En millones de soles)

	Setiembre			Enero - Setiembre		
	2020	2021	Var.% real	2020	2021	Var.% real
Gobierno nacional	10	7	-34,1	86	129	45,7
Gobierno regional	18	10	-48,5	73	118	56,3
Gobiernos locales	15	17	6,8	67	144	108,1
<b>Total</b>	<b>43</b>	<b>34</b>	<b>-26,0</b>	<b>226</b>	<b>391</b>	<b>67,6</b>

1/ Información actualizada al 30 de setiembre de 2021.

2/ Comprende la adquisición de activos no financieros.

Fuente: MEF.

Elaboración: BCRP, Sucursal Arequipa. Departamento de Estudios Económicos.

## Variación de la Inversión Pública

(Var.% real con respecto a similar mes del año anterior)

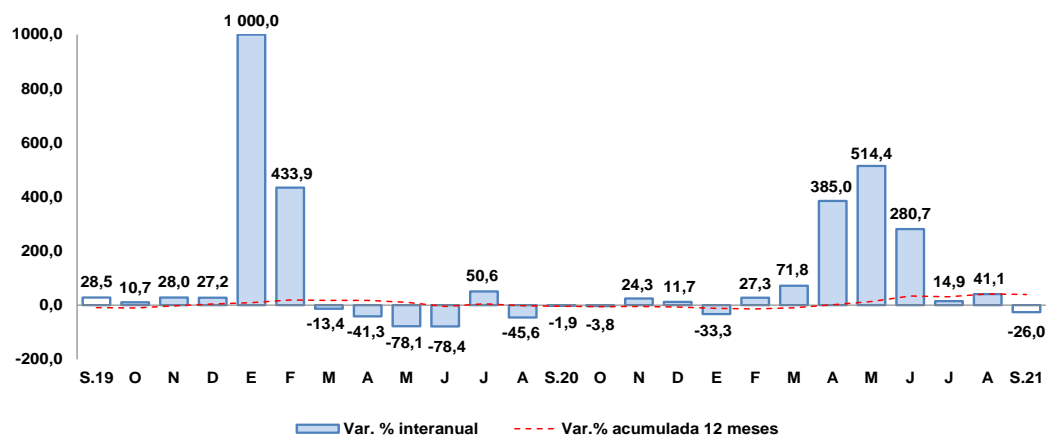

Fuente: MEF.

Elaboración: BCRP, Sucursal Arequipa. Departamento de Estudios Económicos.

Los principales proyectos ejecutados en la región fueron:

Por el **Gobierno nacional**:

- Mejoramiento y recuperación del camino vecinal MO-590, distrito de Samegua – Mariscal Nieto; con un monto de inversión de S/ 2,7 millones.
- Mejoramiento del servicio de formación superior de la Escuela Profesional de Ingeniería de Sistemas e Informática de la Universidad Nacional de Moquegua – sede Ilo; por S/ 980,9 mil.

En el caso del **Gobierno regional** destacaron:

- Ampliación de la frontera agrícola Lomas de Ilo - Moquegua; con un monto de inversión de S/ 1,1 millones.
- Operación y mantenimiento – Pasto Grande; con una inversión de S/ 882,5 mil.

Y por los **Gobiernos locales** fueron:

- Reparación de pistas del mercado de Moquegua, distrito de Moquegua - Mariscal nieto; por S/ 1,6 millones.
- Mejoramiento de la carretera vecinal ruta MO-518 en los Centros poblados Los Ángeles y Yacango, provincia de Mariscal Nieto; con S/ 851,1 mil.