



BANCO CENTRAL DE RESERVA DEL PERÚ

Moquegua: Síntesis de Actividad Económica - Agosto 2021 -

**Departamento de Estudios Económicos
Sucursal Arequipa**

Octubre de 2021

Actividad Primaria

- El **sector agropecuario** se contrajo 16,3 por ciento interanualmente, por la menor producción agrícola, que cayó 20,6 por ciento, tanto en los cultivos orientados al mercado interno, como externo y la agroindustria. Mientras que la actividad pecuaria creció 4,4 por ciento. En el periodo enero-agosto, el sector se contrajo 10,0 por ciento.
- La **actividad pesquera** se retrajo 61,6 por ciento en el periodo interanual, proveniente de la menor extracción de especies hidrobiológicas destinadas al Consumo Humano Directo (-78,2 por ciento). En tanto, a diferencia del 2020, se registró extracción de especies marinas dirigidas al Consumo Humano Indirecto (anchoveta). En el periodo acumulado a agosto, el sector creció 260,7 por ciento.
- La **actividad minera** presentó una expansión de 4,7 por ciento, frente a similar periodo de 2020, favorecido por la mayor producción de cobre (10,8 por ciento) y plata (32,3 por ciento), reportado por la empresa minera Southern Perú Copper Corporation (SPCC). Entre enero y agosto, el sector se incrementó en 1,3 por ciento.

Otros Indicadores de Actividad Económica

- El **sector fabril** evidenció un aumento de 9,8 por ciento frente a su comparativo interanual, caracterizado por el mayor nivel producido de cátodos de cobre (17,5 por ciento) y, en menor medida, de cobre blíster (3,9 por ciento). En el periodo acumulado a agosto de 2021, la actividad avanzó 8,1 por ciento.
- Al cierre de agosto, los **créditos**, ascendieron a S/ 1 719 millones, presentando un alza de 7,1 por ciento en el periodo interanual. Respecto a su estructura por instituciones, tanto la Banca Múltiple como las Instituciones no Bancarias evidenciaron una evolución positiva de 6,0 por ciento y 10,9 por ciento, respectivamente.
- Los **depósitos** en la región reportaron un saldo de S/ 1 882 millones, lo que significó una expansión de 25,6 por ciento interanual. Por su estructura, los depósitos de la Banca Múltiple se incrementaron en 37,8 por ciento; mientras que los depósitos de las instituciones no Bancarias y Banco de la Nación descendieron 0,2 por ciento y 0,8 por ciento; respectivamente.
- En el mes de agosto, la **inversión pública** totalizó S/ 48,4 millones, reflejando una variación positiva de 41,1 por ciento, respecto al mismo mes del año anterior; resultado del mayor dinamismo del Gobierno nacional (17,3 por ciento), Gobierno regional (33,9 por ciento) y los Gobiernos locales (76,2 por ciento).

Moquegua: Otros indicadores de actividad económica

(Variación % respecto a similar mes del año anterior)

	Mar.21	Abr.21	May.21	Jun.21	Jul.21	Ago.21
Producción industrial 1/	↑ 12,8	↑ 6,1	↑ 16,4	↑ 2,5	↑ 6,8	↑ 9,8
Crédito total 2/	↑ 7,3	↑ 8,8	↑ 7,8	↑ 6,8	↑ 7,1	↑ 7,1
Depósitos 2/	↑ 35,0	↑ 16,2	↑ 7,6	↑ 3,8	↑ 22,5	↑ 25,6
Inversión Pública 1/	↑ 71,8	↑ 385,0	↑ 514,4	↑ 280,7	↑ 14,9	↑ 41,1

1/ En términos reales..

2/ En términos nominales.

Fuente: BCRP – Sucursal Arequipa, SBS, SUNAT y MEF.

En agosto, el sector agropecuario se contrajo 16,3 por ciento, resultado del menor volumen de la actividad agrícola (-20,6 por ciento). En contraste, la actividad pecuaria creció 4,4 por ciento. En el periodo enero-agosto, el sector reportó una caída de 10,0 por ciento.

Producción de principales productos agropecuarios 1/ (Miles de toneladas)

Subsectores	Estructura		Agosto				Enero - Agosto			
	Porcentual 2019 2/	2020	2021	Var.%	Contribución al crecimiento 3/	2020	2021	Var.%	Contribución al crecimiento 3/	
SECTOR AGRICOLA	79,2			-20,6	-17,1			-12,3	-10,6	
Orientada al mercado externo y agroindustria 2/	22,4			-23,3	-3,4			-20,7	-5,4	
Olivo	0,3	0,0	0,2	-	-	0,1	0,4	257,5	0,5	
Orégano	9,9	0,0	0,0	-	-	1,1	0,8	-26,1	-1,3	
Palta	5,0	0,7	0,6	-12,2	-0,9	5,7	5,7	0,9	0,1	
Vid	7,1	0,4	0,0	-100,0	-5,0	9,1	5,9	-34,5	-3,9	
Orientada al mercado interno 2/	56,8			-20,1	-17,1			-9,3	-6,9	
Alfalfa	46,9	69,6	56,1	-19,5	-13,6	549,2	486,2	-11,5	-6,5	
Cebolla	0,7	0,0	0,0	-	-	1,4	2,5	81,2	0,5	
Chirimoya	0,2	0,0	0,0	-100,0	-0,1	0,3	0,2	-10,2	0,0	
Frijol grano seco	0,1	0,0	0,0	-	-	0,0	0,0	43,4	0,0	
Haba grano seco	0,2	0,0	0,0	66,2	0,0	0,1	0,1	2,0	0,0	
Maiz amiláceo	0,8	0,0	0,0	-	-	0,7	0,7	0,8	0,0	
Maiz Choclo	0,3	0,0	0,0	-100,0	-0,1	0,4	0,4	-4,7	0,0	
Papa	2,5	0,0	0,0	-100,0	0,0	6,2	6,9	10,8	0,3	
Tuna	1,0	0,1	0,1	-21,6	-0,1	2,4	2,0	-16,2	-0,2	
SECTOR PECUARIO	20,8			4,4	0,8			4,2	0,6	
Carne de ave	0,5	0,0	0,0	3,1	0,0	0,1	0,1	-1,9	0,0	
Carne de alpaca	0,3	0,0	0,0	2,6	0,0	0,1	0,1	5,6	0,0	
Carne de ovino	0,2	0,0	0,0	9,3	0,0	0,0	0,0	11,4	0,0	
Carne de porcino	2,6	0,1	0,1	9,6	0,2	0,7	0,8	6,5	0,2	
Carne de vacuno	3,6	0,1	0,1	10,3	0,2	0,4	0,4	8,7	0,1	
Fibra Alpaca	1,2	0,0	0,0	-	-	0,0	0,0	-9,1	0,0	
Huevos	0,5	0,0	0,0	-2,0	0,0	0,2	0,2	-3,5	0,0	
Leche	11,5	1,5	1,5	2,6	0,3	11,6	12,0	3,7	0,3	
SECTOR AGROPECUARIO	100,0			-16,3	-16,3			-10,0	-10,0	

3/ En base a la estructura de similar periodo de 2019.

Fuente: Ministerio de Agricultura y Gerencia Regional de Agricultura y Riego - Moquegua.

Elaboración: BCRP, Sucursal Arequipa, Departamento de Estudios Económicos.

- El **subsector agrícola** experimentó una variación negativa de 20,6 por ciento, debido a los menores volúmenes producidos de cultivos destinados al mercado interno (-20,1 por ciento), principalmente de alfalfa (-19,5 por ciento), así como, de tuna (-21,6 por ciento) y la nula producción de chirimoya, maíz choclo y papa. Así como de los cultivos orientados al mercado externo y agroindustria que reportaron una caída de 23,3 por ciento, caracterizada por la nula producción de vid y la menor producción de palta (-12,2 por ciento).
- El **subsector pecuario** avanzó 4,4 por ciento, asociado al incremento en la producción de leche (2,6 por ciento), carne de vacuno (10,3 por ciento) y carne de porcino (9,6 por ciento); ante la mayor disponibilidad de unidades para el ordeño y la saca. De manera similar, entre enero y agosto de 2021, la actividad pecuaria se expandió 4,2 por ciento, por el mayor nivel de producción de leche (3,7 por ciento), entre otros.

El sector pesquero cayó 61,6 por ciento en términos interanuales, asociado a la menor extracción de recursos hidrobiológicos destinados al Consumo Humano Directo, en las líneas de enlatados, fresco y congelados. En el periodo acumulado a agosto, el sector creció 260,7 por ciento.

Producción pesquera 1/ 2/

(En TM)

	Agosto			Enero - Agosto		
	2020	2021	Var.%	2020	2021	Var.%
Consumo Humano Directo	3 314	724	-78,2	13 546	23 126	70,7
Fresco	2 633	459	-82,6	9 773	15 069	54,2
Congelado	597	263	-55,9	3 119	4036	29,4
Enlatado	83	0	-100,0	648	4019	520,0
Curado	0	1	-	6	2	-60,7
Consumo Humano Indirecto	0	2 158	-	0	115 627	-
SECTOR PESCA 2/			-61,6			260,7

1/ Cifras preliminares.

2/ Estimado a precios de 2007.

Fuente: Ministerio de la Producción – PRODUCE y Gerencia regional de la Producción Moquegua.

Elaboración: BCRP, Sucursal Arequipa, Departamento de Estudios Económicos

Cotización de la harina de pescado

(US\$/tonelada - Hamburgo)

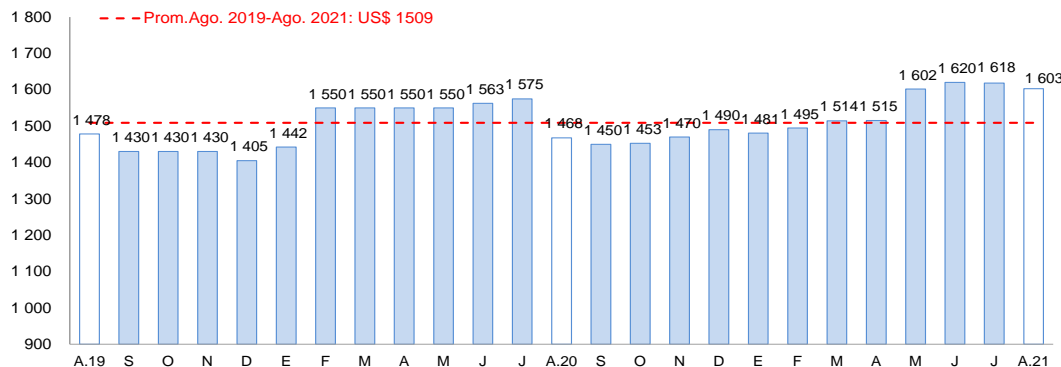

Fuente: Reuters y Bloomberg.

Elaboración: BCRP, Sucursal Arequipa, Departamento de Estudios Económicos

- El resultado negativo del **sector pesca**, se sustentó en la menor captura de especies destinadas al consumo humano directo (-78,2 por ciento), principalmente de las líneas de enlatados (-100,0 por ciento); fresco (-82,9 por ciento), tales como bonito, caballa, jurel, choro, entre otras especies; y congelados (-55,9 por ciento). En contraste, se registraron desembarques de especies para las líneas de curado y para Consumo Humano Indirecto; que amortiguó parcialmente la caída del sector.

- En el periodo enero-agosto, la **actividad pesquera** se expandió 260,7 por ciento interanual, producto de la mayor pesca de anchoveta de uso industrial, así como; por el mayor desembarque de recursos hidrobiológicos destinados al consumo humano directo (70,7 por ciento), en las líneas de enlatado (520,0 por ciento), congelado (29,4 por ciento) y fresco (54,2 por ciento).

- En el mes de agosto, **el precio promedio internacional de la harina de pescado** ascendió a US\$ 1 603 por tonelada, incrementándose 9,2 por ciento en el periodo interanual; no obstante, retrocedió 1,0 en el periodo mensual.

El sector minero se expandió 4,7 por ciento, asociado a los mayores volúmenes de producción de cobre (10,8 por ciento) y plata (32,3 por ciento). En el periodo acumulado, el sector mostró un avance de 1,3 por ciento.

Producción Minera 1/

(Var. % real respecto al mismo periodo del año anterior)

Mineral	Estructura Porcentual 2019 2/	Agosto				Enero - Agosto			
		2020	2021	Var.%	Contribución al crecimiento 3/	2020	2021	Var.%	Contribución al crecimiento 3/
Cobre (TMF)	78,6	12 449	13 798	10,8	7,9	103 498	104 462	0,9	0,7
Oro (KGF)	0,8	13	12	-7,7	0,0	113	93	-18,1	-0,1
Plata (KGF)	2,6	6 021	7 968	32,3	0,8	43 896	52 834	20,4	0,5
Molibdeno (TMF)	18,0	381	317	-16,8	-4,0	2 609	2 630	0,8	0,2
SECTOR MINERÍA 2/	100,0			4,7	4,7			1,3	1,3

1/ Cifras preliminares.

2/ Estimado a precios de 2007.

3/ En base a la estructura de similar periodo de 2020.

Fuente: Ministerio de Energía y Minas.

Elaboración: BCRP, Sucursal Arequipa, Departamento de Estudios Económicos.

Variación de la producción minera 1/

(Var.% real respecto a similar mes del año anterior)

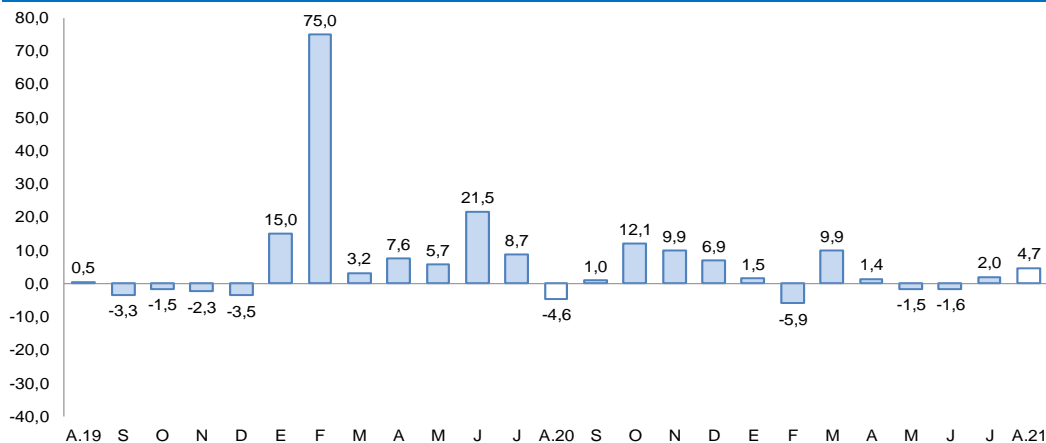

1/ A precios de 2007

Fuente: Ministerio de Energía y Minas.

Elaboración: BCRP, Sucursal Arequipa, Departamento de Estudios Económicos

- El desempeño positivo de la **actividad minera**, se debió al mayor nivel de producción de cobre (10,8 por ciento) y plata (32,3 por ciento); mientras que, la producción de oro y molibdeno cayeron 7,7 por ciento y 16, 8 por ciento, respectivamente; según reportado por Southern Perú Copper Corporation (SPCC).
- A nivel regional, Moquegua se posicionó en el cuarto lugar en la producción de molibdeno y séptimo en la producción cuprífera, aportando el 10,7 por ciento y 7,4 por ciento del total producido. En tanto, la región se mantiene primero en inversión minera, sustentado en el avance del proyecto “Quellaveco”.
- Por su parte, las **cotizaciones internacionales de los principales metales**, reflejaron resultados mixtos. Creció el precio promedio del zinc y el plomo. En tanto, el precio promedio del cobre (US\$/TM 9 357) se contrajo 0,8 por ciento, ante la desaceleración de la economía china y la intención de la FED de reducir los estímulos fiscales. Por su parte, la caída del precio promedio del oro (US\$/oz.tr.1 785) en 1,2 por ciento, se explica por el avance de la variante delta en países desarrollados y la menor compra de bonos del tesoro americano; el mismo resultado se dio en el precio promedio de la plata.

La producción manufacturera mostró una tasa de crecimiento de 9,8 por ciento, principalmente debido a la mayor producción de cátodos de cobre (17,5 por ciento) y cobre blíster (3,9 por ciento). En el periodo acumulado a agosto, el sector fabril se incrementó 8,1 por ciento.

Producción manufacturera 1/

(Variación % real respecto al mismo periodo del año anterior)

Ramas de actividad	Estructura porcentual 2019	Agosto		Enero - Agosto	
		Var.%	Contribución 3/	Var.%	Contribución 3/
MANUFACTURA PRIMARIA					
Conservas y congelado pescado	0,1	-26,8	0,0	14,3	0,0
Harina y aceite de pescado	0,3	n.d	-	n.d	-
Cobre blíster	54,7	3,9	2,1	4,5	2,5
Cátodos de cobre	43,6	17,5	7,7	10,8	4,7
Oro refinado	0,0	-20,0	0,0	-11,7	0,0
Plata refinada	1,2	-9,3	-0,1	-6,4	-0,1
SECTOR MANUFACTURA	100,0	9,8	9,8	8,1	8,1

1/ Cifras preliminares.

2/ A precios de 1994.

3/ En base a la estructura de similar periodo de 2020.

Fuente: Ministerios de la Producción y Energía y Minas

Elaboración: BCRP, Sucursal Arequipa. Departamento de Estudios Económicos.

Variación de la manufactura primaria

(Var.% real respecto a similar mes del año anterior)

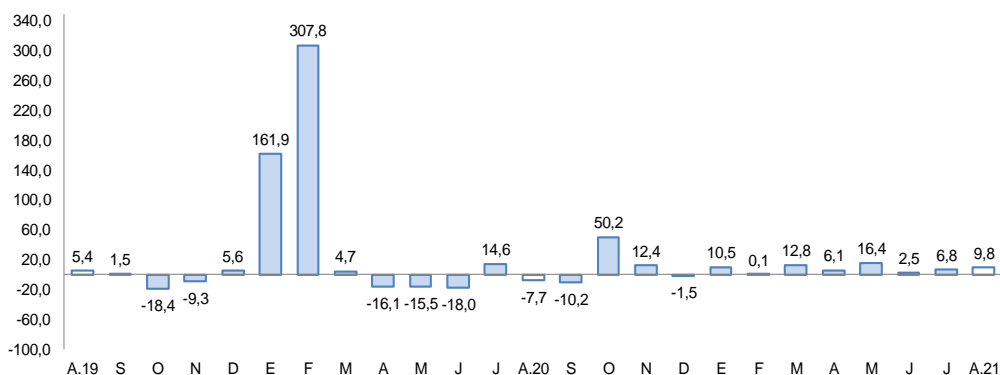

Fuente: Empresas Industriales.

Elaboración: BCRP, Sucursal Arequipa, Departamento de Estudios Económicos

- La **actividad manufacturera**, avanzó 9,8 por ciento en el periodo interanual, favorecido por la mayor producción de cátodos de cobre (17,5 por ciento), cobre blíster (3,9 por ciento) y por la elaboración de harina y aceite de pescado, ante el mayor desembarque de anchoveta en los principales puertos de la región. Empero, se redujo la fabricación de conservas y congelado de pescado (-26,8 por ciento), plata refinada (-9,3 por ciento) y oro refinado (-20,0 por ciento), contrarrestando el resultado final del sector.
- Entre enero y agosto, el sector fabril creció 8,1 por ciento, sustentado en la mayor producción de cátodos de cobre (10,8 por ciento), cobre blíster (4,5 por ciento), conservas y congelado de pescado (14,3 por ciento), y la fabricación de harina y aceite de pescado, ante el mayor desembarque de anchoveta. En cambio, decreció la fabricación de oro refinado (-11,7 por ciento) y plata refinada (-6,4 por ciento), que atenuaron parcialmente el resultado final del sector.

Los créditos, al cierre de agosto, ascendieron a S/ 1 719 millones, lo que significó un incremento de 7,1 por ciento respecto a similar período del año anterior.

Crédito Directo

(Saldos a fin de periodo en millones de soles)

	Estructura % Ago-21	Agosto		Var.% Nominal Ago-21 / Ago-20
		2020	2021	
Banco de la Nación 1/	2,0	37	35	-6,6
Agrobanco 2/	0,0	0	0	-
Banca múltiple	68,3	1 108	1 174	6,0
Instituciones no bancarias	29,7	460	510	10,9
Financieras	5,0	87	85	-2,3
Cajas Municipales	24,7	372	424	14,0
Cajas Rurales	0,0	0	0	-
Edpymes	0,0	0	0	-
Arrendamiento Financiero	0,0	0	0	-
TOTAL	100,0	1 605	1 719	7,1
Empresas	73,1	1 119	1 257	12,3
Personas	26,9	486	462	-5,0
Consumo	19,1	339	329	-3,2
Hipotecario	7,8	147	133	-9,2
MN	74,9	1 222	1 287	5,3
ME	25,1	383	432	12,8
ME (Millo.US\$)		108	106	-2,1

1/ Considera sólo los créditos de consumo e hipotecario.

2/ No considera los créditos a las demás empresas del sistema financiero.

Fuente: Superintendencia de Banca, Seguros y AFP.

Elaboración: BCRP, Sucursal Arequipa. Departamento de Estudios Económicos.

Variación del crédito directo

(Var.% con respecto a similar mes del año anterior)

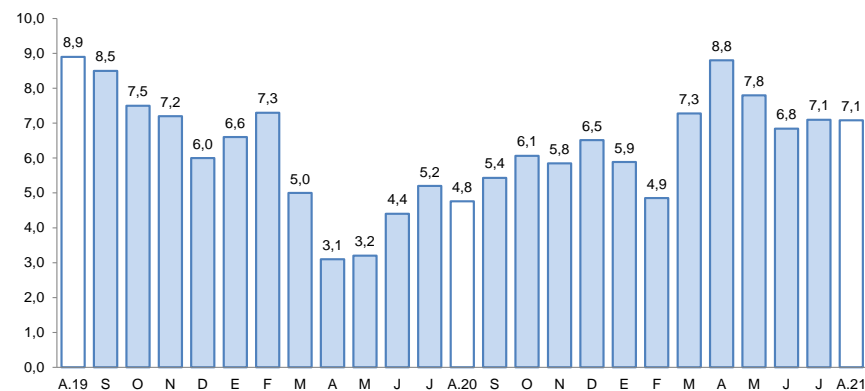

Fuente: Superintendencia de Banca, Seguros y AFP.

Elaboración: BCRP, Sucursal Arequipa, Departamento de Estudios Económicos.

- Según **tipo de crédito**, los préstamos otorgados al sector empresarial representaron el 73,1 por ciento del total, con un alza de 12,3 por ciento. En tanto, los créditos a personas acumularon el 26,9 por ciento del total, con una caída del 5,0 por ciento, producto del menor nivel de créditos de consumo (-3,2 por ciento) e hipotecarios (-9,2 por ciento).
- Por **tipo de moneda**, las operaciones en moneda nacional representaron el 74,9 por ciento del total, avanzando 5,3 por ciento frente a su comparativo interanual; mientras que, las operaciones en moneda extranjera crecieron 12,8 por ciento. El **coeficiente de dolarización** alcanzó el 25,1 por ciento, siendo 1,3 puntos porcentuales por sobre lo reportado en agosto de 2020.

Al finalizar el mes de agosto, los depósitos en la región alcanzaron un saldo de S/ 1 882 millones, reportando una tasa de expansión de 25,6 por ciento frente a su comparativo interanual.

Depósitos

(SalDOS a fin de periodo en millones de soles)

	Estructura % Ago-21	Agosto		Var.% Nominal
		2020	2021	Ago-21 / Ago-20
Banco de la Nación	12,4	235	233	-0,8
Banca Múltiple	74,7	1 020	1 406	37,8
Instituciones No Bancarias	12,9	244	243	-0,2
Financieras	1,3	21	24	11,7
Cajas Municipales	11,7	223	220	-1,4
Cajas Rurales	0,0	0	0	-
TOTAL	100,0	1 499	1 882	25,6
Vista	31,4	342	592	73,0
Ahorro	53,1	817	1 000	22,3
A plazo	15,5	339	291	-14,2
MN	80,4	1 209	1 512	25,1
ME	19,6	290	370	27,6
ME (Mill. US\$)		82	91	10,7

Fuente: Superintendencia de Banca, Seguros y AFP.

Elaboración: BCRP, Sucursal Arequipa. Departamento de Estudios Económicos.

Variación de los depósitos

(Var. % con respecto a similar mes del año anterior)

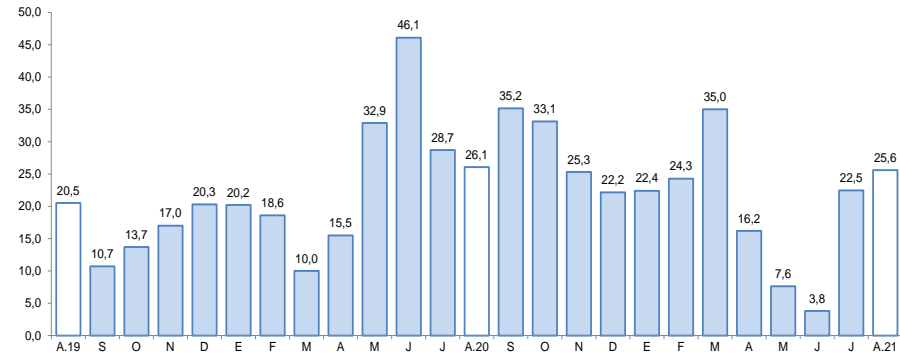

Fuente: Superintendencia de Banca, Seguros y AFP.

Elaboración: BCRP, Sucursal Arequipa, Departamento de Estudios Económicos.

- Según el **tipo de moneda**, los depósitos tanto en moneda nacional (80,4 por ciento del total) como en moneda extranjera se incrementaron en 25,1 por ciento y 27,6 por ciento; respectivamente. El **coeficiente de dolarización** se ubicó en 19,6 por ciento, 0,3 puntos porcentuales más que lo reportado en agosto de 2020.
- Por la **modalidad de captación**, los depósitos de ahorro (53,1 por ciento del total) crecieron 22,3 por ciento; asimismo, los depósitos a la vista (31,4 por ciento del total) reportaron un alza de 73,0 por ciento respecto al periodo comparativo interanual. Por su parte, los depósitos a plazo tuvieron una participación del 15,5 por ciento, y se contrajeron 14,2 por ciento.

La inversión pública (formación bruta de capital) registró un saldo de S/ 48,4 millones, lo que significó un crecimiento real de 41,1 por ciento interanual, asociado a la mayor ejecución de los tres niveles de gobierno.

Inversión Pública 1/ 2/ (En millones de soles)

	Agosto			Enero - Agosto		
	2020	2021	Var.% real	2020	2021	Var.% real
Gobierno nacional	12	14	17,3	76	123	56,0
Gobierno regional	11	15	33,9	55	108	91,5
Gobiernos locales	10	19	76,2	52	127	137,7
Total	33	48	41,1	183	357	89,7

1/ Información actualizada al 31 de agosto de 2021.

2/ Comprende la adquisición de activos no financieros.

Fuente: MEF.

Elaboración: BCRP, Sucursal Arequipa. Departamento de Estudios Económicos.

Variación de la Inversión Pública

(Var.% real con respecto a similar mes del año anterior)

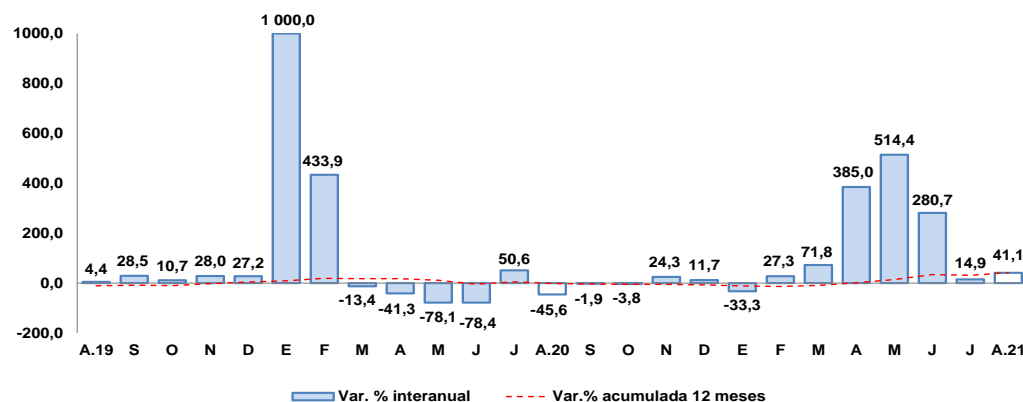

1/ Enero 2020, variación mayor a 1000 por ciento.

Fuente: MEF.

Elaboración: BCRP, Sucursal Arequipa. Departamento de Estudios Económicos.

Los principales proyectos ejecutados en la región fueron:

Por el **Gobierno nacional**:

- Mejoramiento y recuperación del camino vecinal Mo-590 en el distrito de Samegua – provincia de Mariscal Nieto; con S/ 6,6 millones.
- Instalación de banda ancha para la conectividad integral y desarrollo social de la región Moquegua; por un monto de S/ 5,4 millones.

En el caso del **Gobierno regional** destacaron:

- Ampliación de la frontera agrícola Lomas de Ilo; con un monto de S/ 2,2 millones.
- Adquisición de maquinaria pesada y otros, en unidad operativa Proyecto Especial Pasto Grande; con una inversión de S/ 1,3 millones.

Y por los **Gobiernos locales** fueron:

- Mejoramiento y ampliación del servicio de agua para riego en el anexo San Juan, distrito de Torata – provincia Mariscal Nieto; por S/ 2,2 millones.
- Mejoramiento de los servicios del Camal Municipal de la Ciudad de Moquegua, provincia de Mariscal Nieto; con un monto de S/ 724,3 mil.