



**BANCO CENTRAL DE RESERVA DEL PERÚ**

# **Arequipa: Síntesis de Actividad Económica - Agosto 2021 -**

**Departamento de Estudios Económicos  
Sucursal Arequipa**

Octubre de 2021

## Actividad Primaria

- El **sector agropecuario** registró una contracción de 13,7 por ciento, resultado de la caída de la actividad agrícola de 24,9 por ciento. El contraste, la actividad pecuaria presentó un alza de 2,7 por ciento. En el periodo enero a agosto, el sector cayó 0,8 por ciento, ante el resultado negativo del rubro agrícola (-1,7 por ciento).
- El **sector pesca**, se incrementó 40,3 por ciento en el periodo interanual, ante la mayor extracción de especies marinas destinadas al consumo humano directo (142,5 por ciento) para la línea de fresco y congelado. Entre enero y agosto, el sector registró un crecimiento de 174,0 por ciento.
- La **sector minería** se expandió 9,3 por ciento en términos interanuales, principalmente por la mayor producción de cobre (5,9 por ciento), oro (33,8 por ciento), molibdeno (5,0 por ciento) y zinc (44,2 por ciento). Entre enero y agosto, el sector minería creció 10,1 por ciento.

## Otros Indicadores de Actividad Económica

- El **sector fabril** se expandió 20,6 por ciento en el comparativo interanual, ante la mayor fabricación en el subsector fabril primario (26,7 por ciento) y no primario (19,1 por ciento). Entre enero y agosto, el sector manufactura reportó un incremento de 35,4 por ciento.
- Los **despachos de cemento**, destinados al mercado nacional crecieron 7,9 por ciento respecto a agosto de 2019 y 22,2 por ciento en comparación con el 2020. Entre enero y agosto, los despachos de cemento se incrementaron en 70,6 por ciento en comparación con el 2020.
- Al mes de agosto, los saldos de **créditos y depósitos** reportaron una expansión de 4,3 y 7,1 por ciento, respectivamente. La tasa de morosidad en julio ascendió a 5,4 por ciento.
- La **inversión pública** sumó S/ 144,6 millones, reflejando un crecimiento real de 66,6 por ciento frente a similar periodo del año 2020. Esta alza estuvo caracterizada por la mayor ejecución de los tres niveles de gobierno: Gobierno nacional (142,7 por ciento), Gobierno regional (49,7 por ciento) y Gobiernos locales (55,1 por ciento).

### Arequipa: Otros indicadores de actividad económica (Variación % respecto a similar mes del año anterior)

	Mar.21	Abr.21	May.21	Jun.21	Jul.21	Ago.21
Producción industrial 1/	↑ 62,1	↑ 175,1	↑ 97,6	↑ 18,9	↑ 17,1	↑ 20,6
Despachos de cemento 1/,3/	↑ 15,9	↑ 9,3	↑ 8,7	↑ 15,1	↑ 11,3	↑ 7,9
Crédito total 2/	↑ 11,5	↑ 14,2	↑ 8,7	↑ 6,1	↑ 6,4	↑ 4,3
Depósitos 2/	↑ 25,3	↑ 25,3	↑ 17,1	↑ 11,2	↑ 7,9	↑ 7,1
Inversión Pública 1/	↑ 75,7	↑ 504,1	↑ 310,6	↑ 406,1	↑ 61,6	↑ 66,6

1/ En términos reales

2/ En términos nominales

3/ Desde enero 2021, la comparación es respecto al mismo periodo de 2019

Fuentes: BCRP - Sucursal Arequipa, SBS, SUNAT, PRODUCE y MEF.

El sector agropecuario registró una contracción de 13,7 por ciento, ante la menor producción del subsector agrícola (-24,9 por ciento). En contraste, la actividad pecuaria reportó un alza de 2,7 por ciento.

## Producción de principales productos agropecuarios 1/

(Miles de toneladas)

Subsectores	Estructura Porcentual 2019 2/	Agosto				Enero - Agosto			
		2020	2021	Var. %	Contribución al crecimiento 3/	2020	2021	Var. %	Contribución al crecimiento 3/
<b>SECTOR AGRICOLA</b>	<b>59,9</b>			<b>-24,9</b>	<b>-14,7</b>			<b>-1,7</b>	<b>-1,0</b>
Orientada al mercado externo y agroindustria 2/	8,9			-31,3	-4,3			-17,3	-3,8
Alcachofa	3,3	1,4	2,6	84,8	0,8	11,0	20,8	89,1	0,8
Aji Paprika	1,3	1,7	0,5	-70,5	-3,5	9,2	9,9	7,1	0,2
Olivo	0,3	0,0	0,0	-	-	42,8	22,5	-47,4	-2,4
Orégano	1,0	0,1	0,1	-20,2	0,0	1,1	1,1	2,8	0,0
Palta	0,8	0,7	1,9	164,6	0,7	23,2	17,4	-24,9	-0,4
Quinua	0,2	1,0	0,5	-45,2	-0,3	3,5	2,6	-27,0	-0,1
Vid	1,7	1,1	0,8	-20,2	-0,1	20,9	16,0	-23,7	-0,4
Orientada al mercado interno 2/	51,0			-23,9	-20,6			2,7	2,1
Ajo	3,1	4,7	3,8	-19,5	-0,5	10,5	11,6	10,3	0,1
Alfalfa	12,2	200,4	204,6	2,1	0,2	1727,7	1707,9	-1,1	-0,1
Arroz	9,4	0,0	0,0	-	-	284,3	284,1	-0,1	0,0
Arveja grano verde	0,4	1,5	1,3	-15,8	-0,1	11,1	10,4	-6,5	0,0
Cebolla	10,0	61,8	31,7	-48,7	-7,8	244,2	275,3	12,7	1,0
Frijol grano seco	0,4	3,1	2,4	-22,6	-0,7	4,2	5,2	22,9	0,1
Maíz chala	3,4	90,1	96,9	7,6	0,3	639,9	701,2	9,6	0,3
Maíz choclo	0,8	10,2	9,1	-11,1	-0,3	14,5	12,2	-15,5	-0,1
Maíz amiláceo	0,3	0,0	0,0	100,0	0,0	7,2	7,8	8,8	0,0
Papa	6,2	28,3	16,7	-40,9	-2,5	145,7	118,3	-18,8	-0,7
Tomate	1,2	5,4	5,2	-3,5	-0,1	24,7	32,0	29,7	0,3
Trigo	0,3	0,0	0,0	-	-	0,2	0,2	14,3	0,0
Zanahoria	0,9	11,3	9,2	-18,9	-0,3	60,6	55,5	-8,5	-0,1
Zapallo	0,6	4,6	1,6	-64,7	-0,6	34,4	32,3	-6,3	-0,1
<b>SECTOR PECUARIO</b>	<b>40,1</b>			<b>2,7</b>	<b>1,1</b>			<b>0,7</b>	<b>0,3</b>
Carne de ave	23,5	13,3	13,9	4,0	0,9	110,9	111,7	0,7	0,2
Carne de ovino	0,3	0,2	0,2	-0,5	0,0	1,4	1,4	-1,4	0,0
Carne de porcino	1,6	1,0	1,0	1,4	0,0	7,5	7,6	1,3	0,0
Carne de vacuno	1,0	0,4	0,4	8,3	0,1	3,1	3,3	8,1	0,1
Fibra Alpaca	0,2	0,0	0,0	-	-	0,1	0,1	-19,0	0,0
Huevos	1,4	1,5	1,5	0,3	0,0	11,8	11,8	-0,2	0,0
Leche	11,9	31,2	31,3	0,4	0,0	239,1	240,0	0,4	0,0
<b>SECTOR AGROPECUARIO</b>	<b>100,0</b>			<b>-13,7</b>	<b>-13,7</b>			<b>-0,8</b>	<b>-0,8</b>

1/ Cifras preliminares.

2/ A precios de 2007.

3/ En base a la estructura de similar periodo de 2019.

Fuente: Ministerio de Agricultura y Riego y Gerencia Regional de Agricultura y Riego - Arequipa.

Elaboración: BCRP, Sucursal Arequipa, Departamento de Estudios Económicos.

- La caída del **subsector agrícola** (-24,9 por ciento) se debe a los bajos niveles de producción de cultivos orientados al mercado interno (-23,9 por ciento), principalmente, es el caso de cebolla (-48,7 por ciento) y ajo (-19,5 por ciento) en la Campiña de Arequipa; de papa (-40,9 por ciento), en el valle de Majes y en las provincias altoandinas de la región; y de frijol grano seco (-22,6 por ciento), entre los principales. Asimismo, los cultivos destinados al mercado externo y la agroindustria cayeron 31,3 por ciento, debido a la menor cosecha de ají páprika (-70,5 por ciento), quinua (-45,2 por ciento), vid (-20,2 por ciento) y orégano (-20,2 por ciento) en las zonas productoras de la Irrigación Majes, el valle de Majes, y el distrito de la Joya, en la provincia de Arequipa.

- El **subsector pecuario** mostró un incremento de 2,7 por ciento, asociado a la mayor producción de carne de ave (4,0 por ciento), carne de vacuno (8,3 por ciento) y carne de porcino (1,4 por ciento); dada la mayor disponibilidad de unidades para la saca; entre otros. Asimismo, entre enero y agosto, la mayor producción de carne de ave (0,7 por ciento) y de vacuno (8,1 por ciento) influyó en la evolución positiva (0,7 por ciento) del subsector.

El sector pesca creció 40,3 por ciento ante la mayor captura de productos para el consumo humano directo. Entre enero y agosto, el sector se incrementó 174,0 por ciento.

### Producción pesquera 1/ 2/

(En TM)

	Agosto			Enero - Agosto		
	2020	2021	Var.%	2020	2021	Var.%
<b>Consumo Humano Directo</b>	<b>2 571</b>	<b>6 235</b>	<b>142,5</b>	<b>26 807</b>	<b>40 051</b>	<b>49,4</b>
Fresco	2 458	3 962	61,2	18 359	29 972	63,3
Congelado	113	2 273	3/	8 447	10 079	19,3
<b>Consumo Humano Indirecto</b>	<b>0</b>	<b>0</b>	<b>-</b>	<b>0</b>	<b>72 112</b>	<b>-</b>
<b>SECTOR PESCA 2/</b>			<b>40,3</b>			<b>174,0</b>

1/ Cifras preliminares.

2/ A precios de 2007.

3/ Variación mayor a 1 000 por ciento

Fuente: Ministerio de la Producción - PRODUCE.

Elaboración: BCRP - Sucursal Arequipa. Departamento de Estudios Económicos.

### Cotización de la harina de pescado

(US\$/tonelada - Hamburgo)

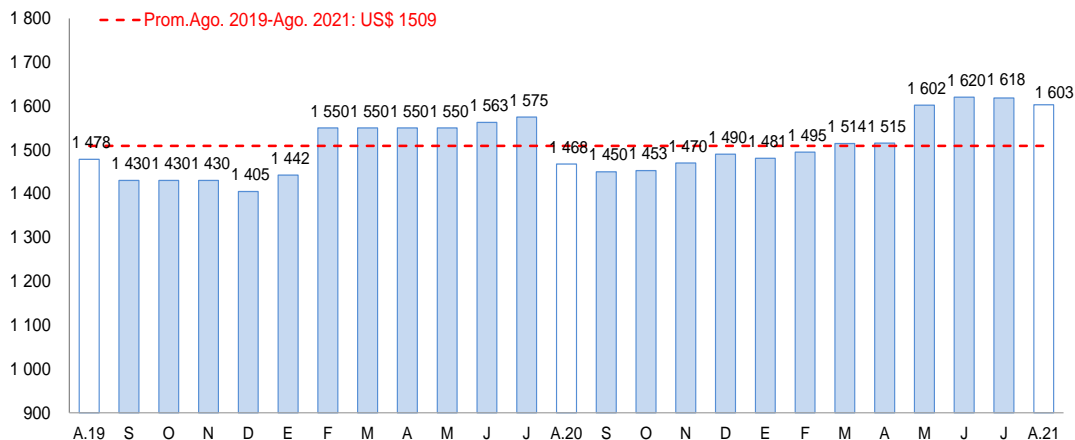

Fuente: Bloomberg.

Elaboración: BCRP, Sucursal Arequipa, Departamento de Estudios Económicos

- El resultado positivo de la **actividad pesquera** se explicó por la mayor extracción de especies para el consumo humano directo (142,5 por ciento), la cual se sustentó en el mayor desembarque de recursos hidrobiológicos para la línea de congelado que creció en más de mil por ciento, y para el consumo en estado fresco (61,2 por ciento), tales como el lenguado, pejerrey, raya, machete, choro, pota, pulpo, entre otras especies.
- En el periodo acumulado a agosto, el **sector pesca** registró un crecimiento de 174,0 por ciento, por mayor desembarque de anchoveta en los puertos de Matarani y Mollendo para la elaboración industrial de harina y aceite de pescado. Asimismo, se reportó una mayor captura de especies para el consumo humano directo (49,4 por ciento).
- En agosto, el **precio promedio internacional de la harina de pescado** registró US\$ 1 603 por tonelada, incrementándose 9,2 por ciento en el periodo interanual; mientras que, en el periodo mensual, reportó una contracción de 1,0 por ciento.

El sector minería reportó un crecimiento de 9,3 por ciento, principalmente por la mayor producción de cobre, molibdeno y oro. Entre enero y agosto, el sector se expandió 10,1 por ciento.

## Producción Minera (unidades recuperables)1/

(Var. % real respecto al mismo periodo del año anterior)

Mineral	Estructura		Agosto			Enero - Agosto			
	Porcentual 2019 2/	2020	2021	Var.%	Contribución al crecimiento 3/	2020	2021	Var.%	Contribución al crecimiento 3/
Cobre (TMF)	63,6	31 304	33 161	5,9	3,9	213 014	227 830	7,0	4,7
Oro (KGF)	11,1	1 162	1 554	33,8	3,2	8 017	11 130	38,8	3,9
Plata (KGF)	1,5	7 474	8 542	14,3	0,2	57 744	57 785	0,1	0,0
Plomo (TMF)	1,2	1 680	1 921	14,3	0,2	11 177	15 091	35,0	0,4
Zinc (TMF)	2,0	2 300	3 317	44,2	0,8	15 231	21 258	39,6	0,8
Molibdeno (TMF)	20,6	913	959	5,0	1,0	5 342	5 445	1,9	0,3
<b>SECTOR MINERÍA 2/</b>	<b>100,0</b>			<b>9,3</b>	<b>9,3</b>			<b>10,1</b>	<b>10,1</b>

1/ Cifras preliminares.

2/ A precios de 2007.

3/ En base a la estructura de similar periodo de 2020.

Fuente: Ministerio de Energía y Minas.

Elaboración: BCRP, Sucursal Arequipa, Departamento de Estudios Económicos

## Variación de la producción minera 1/

(Var.% real respecto a similar mes del año anterior)

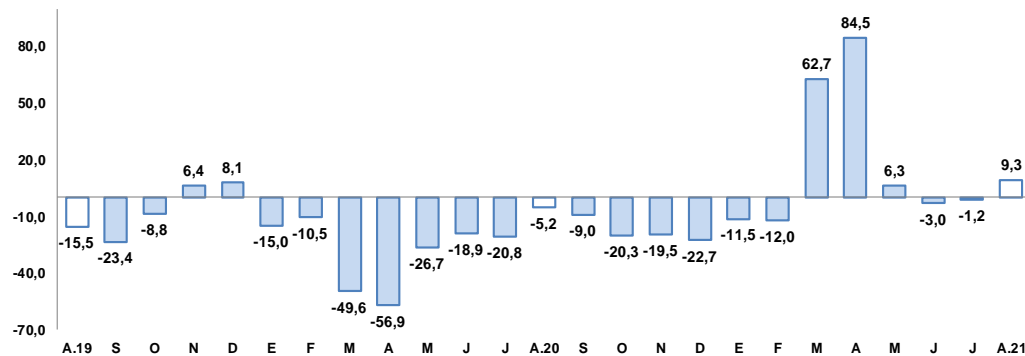

1/ A precios de 2007

Fuente: Ministerio de Energía y Minas.

Elaboración: BCRP, Sucursal Arequipa, Departamento de Estudios Económicos

- El mayor dinamismo de la **actividad minera** se debió a la mayor producción de todos los metales. Entre los que se destaca, la extracción cuprífera (5,9 por ciento), aurífera (33,8 por ciento), y de molibdeno (5,0 por ciento).
- Entre enero y agosto, el **sector minería** se expandió 10,1 por ciento, debido a la mayor extracción de cobre (7,0 por ciento), oro (38,8 por ciento), zinc (39,6 por ciento), plomo (35,0 por ciento), molibdeno (1,9 por ciento) y plata (0,1 por ciento).
- La **cotización internacional de los principales metales**, en agosto, reportó resultados mixtos en el periodo intermensual. El precio promedio del cobre (US\$/TM 9 357) se contrajo 0,8 por ciento, debido a la desaceleración del crecimiento económico de China y las intenciones de la Reserva Federal (Fed) de Estados Unidos de América de reducir los estímulos a finales del año; de igual forma, lo hicieron el precio del oro (US\$/oz.tr. 1 785) y la plata (US\$/oz.tr. 24) que disminuyeron en 1,2 por ciento y 6,7 por ciento, respectivamente. Por otra parte, se incrementó el precio del zinc (¢US\$/lb. 136) y del plomo (¢US\$/lb. 110) en 1,6 por ciento y 3,4 por ciento, respectivamente.

La actividad fabril creció 20,6 por ciento, ante la mayor producción del subsector primario (26,7 por ciento) y no primario (19,1 por ciento). Entre enero y agosto, el sector se expandió 35,4 por ciento.

## Producción manufacturera 1/

(Variación % real respecto al mismo periodo del año anterior)

Ramas de actividad	Estructura Porcentual 2019 2/	Agosto		Enero - Agosto	
		Var.%	Contribución al crecimiento 3/	Var.%	Contribución al crecimiento 3/
<b>MANUFACTURA PRIMARIA</b>	<b>21,6</b>	<b>26,7</b>	<b>5,3</b>	<b>24,9</b>	<b>5,9</b>
Conservas y congelado pescado	2,9	0,6	0,0	38,2	0,8
Harina y aceite de pescado	2,1	n.a	-	n.a	-
Productos de cobre	16,7	31,1	5,3	13,7	2,9
<b>MANUFACTURA NO PRIMARIA</b>	<b>78,4</b>	<b>19,1</b>	<b>15,3</b>	<b>38,6</b>	<b>29,5</b>
Productos lácteos	7,5	-38,2	-4,8	7,7	1,0
Cerveza y malta	19,6	57,3	6,6	8,7	1,6
Bebidas no alcohólicas	9,2	56,1	4,5	29,8	2,9
Hilatura de fibras textiles	7,1	64,0	4,5	84,6	5,2
Prendas de vestir	1,4	86,1	1,0	67,1	0,8
Pintura, barnices y lacas	0,5	-20,5	-0,1	4,9	0,0
Cemento	32,7	9,2	3,6	65,7	18,2
Lápices y conexos	0,3	-62,0	0,0	-96,0	-0,1
<b>SECTOR MANUFACTURA</b>	<b>100,0</b>	<b>20,6</b>	<b>20,6</b>	<b>35,4</b>	<b>35,4</b>

1/ Cifras preliminares

2/ A precios de 1994

3/ En base a la estructura de similar periodo de 2020.

Fuente: PRODUCE y empresas industriales.

Elaboración: BCRP, Sucursal Arequipa. Departamento de Estudios Económicos..

## Evolución de la manufactura

(Variación % real respecto al mismo mes del año anterior)

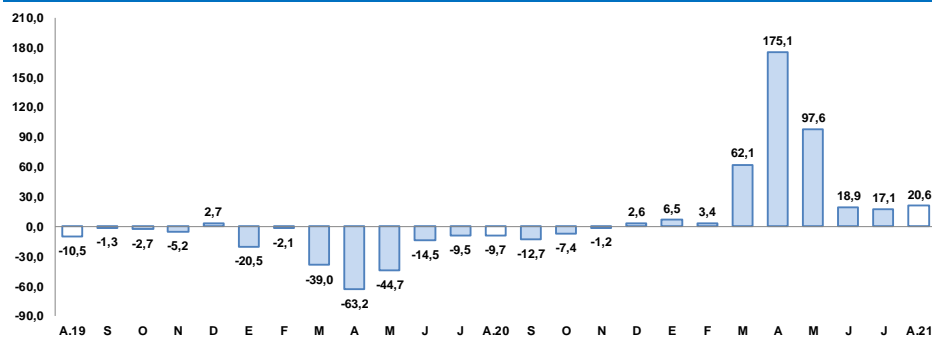

Fuente: BCRP, Sucursal Arequipa en base a información de las Empresas Industriales.

- La expansión en el **subsector fabril primario** fue resultado de la mayor fabricación de productos de cobre (31,1 por ciento) y de la producción de conservas y congelado de pescado (0,6 por ciento). Cabe señalar, que no se registró elaboración de harina y aceite de pescado en el mes. Entre enero y agosto, el subsector se incrementó 24,9 por ciento.
- El resultado positivo de la **manufactura no primaria** se sustentó en la mayor producción de cerveza y malta (57,3 por ciento), bebidas no alcohólicas (56,1 por ciento), hilatura de fibras textiles (64,0 por ciento), cemento (9,2 por ciento) y prendas de vestir (86,1 por ciento). En el periodo acumulado a agosto, el subsector creció 38,6 por ciento.

Los despachos de cemento destinados al mercado nacional crecieron 7,9 por ciento con respecto al mismo mes de 2019, y reportaron una variación de 22,2 por ciento en comparación con agosto del año anterior. Entre enero y agosto, los despachos crecieron 70,6 por ciento respecto al 2020.

## Despachos de cemento 1/

(Var. % con respecto a similar mes del año anterior)

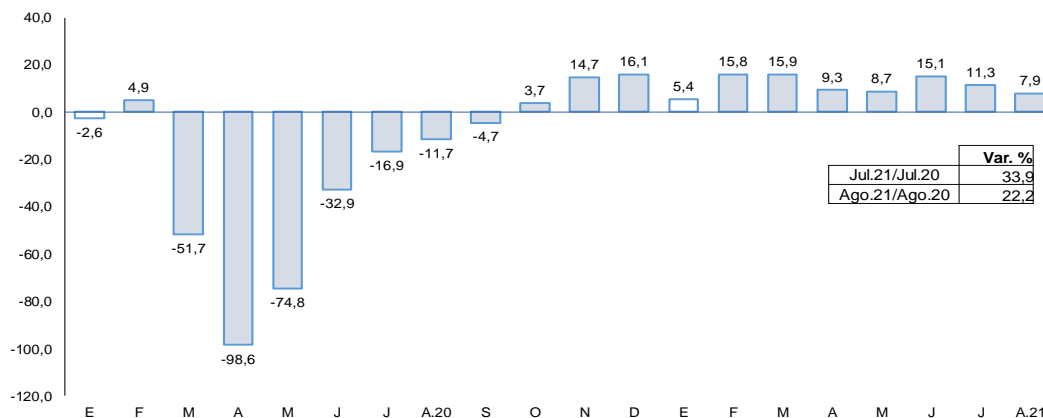

Fuente: Empresas Industriales.

1/ Se tomó en cuenta el año 2019 por los resultados atípicos del año 2020

Elaboración: BCRP, Sucursal Arequipa, Departamento de Estudios Económicos.

- En agosto, los **despachos de cemento** orientados al mercado nacional se incrementaron en 7,9 por ciento con respecto al mismo mes de 2019 y reportaron una variación de 22,2 por ciento en comparación con agosto de 2020.
- Entre enero y agosto, los despachos de cemento se incrementaron en 11,0 por ciento respecto al mismo periodo del 2019 y en 70,6 por ciento en comparación con el 2020.

Al cierre de agosto, los créditos presentaron un saldo de S/ 13 355 millones, lo que significó un incremento de 4,3 por ciento frente al mismo periodo del año anterior.

## Crédito Directo

(Saldos a fin de periodo en millones de nuevos soles)

	Estructura %	Agosto		Var.% Nominal
	Ago-21	2020	2021	Ago-21 / Ago-20
<b>Banco de la Nación 1/</b>	1,7	234	229	-2,1
<b>Agrobanco 2/</b>	0,1	13	19	48,8
<b>Banca múltiple</b>	67,7	8 655	9 035	4,4
<b>Instituciones no bancarias</b>	30,5	3 900	4 071	4,4
Financieras	8,1	1 206	1 083	-10,1
Cajas Municipales	21,7	2 601	2 896	11,3
Cajas Rurales	0,6	76	81	6,6
Edpymes	0,1	17	11	-33,7
Arrendamiento Financiero	0,0		0,0	-
<b>TOTAL</b>	<b>100,0</b>	<b>12 802</b>	<b>13 355</b>	<b>4,3</b>
<b>Empresas</b>	65,5	7 963	8 743	9,8
<b>Personas</b>	34,5	4 839	4 612	-4,7
Consumo	20,3	2 928	2 708	-7,5
Hipotecario	14,3	1 912	1 905	-0,4
MN	91,8	11 689	12 262	4,9
ME	8,2	1 113	1 092	-1,9
ME (Millo.US\$)		314	267	-14,8

1/ Considera sólo los créditos de consumo e hipotecario.

2/ No considera los créditos a las demás empresas del sistema financiero.

Fuente: SBS y AFP.

Elaboración: BCRP, Sucursal Arequipa. Departamento de Estudios Económicos.

## Variación del crédito directo

(Var.% con respecto a similar mes del año anterior)

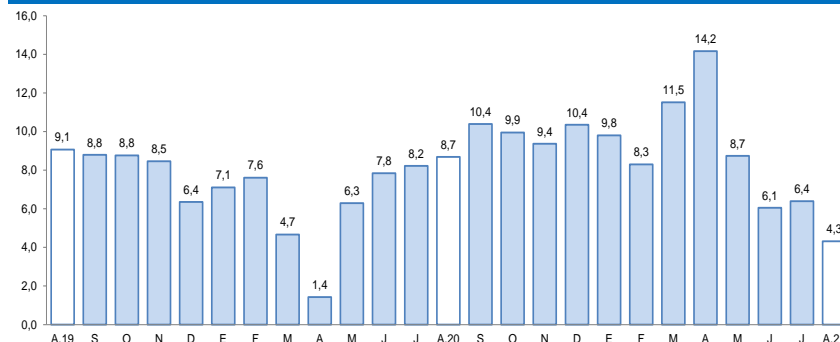

Fuente: Superintendencia de Banca, Seguros y AFP.

- Por **tipo de crédito**, el crédito empresarial representó el 65,5 por ciento del total de colocaciones, incrementándose en 9,8 por ciento. En tanto, el crédito personal colocó el 34,5 por ciento restante y registró una caída del 4,7 por ciento asociada a los créditos de consumo (-7,5 por ciento) e hipotecarios (-0,4 por ciento).
- Según el **tipo de moneda**, los créditos en moneda nacional representaron el 91,8 por ciento del total de colocaciones, registrando un incremento del 4,9 por ciento. Por otra parte, los créditos en moneda extranjera se contrajeron en 1,9 por ciento. De esta manera, el **coeficiente de dolarización** alcanzó el 8,2 por ciento.



En agosto, los depósitos alcanzaron un saldo de S/ 14 592 millones, reportando una expansión de 7,1 por ciento con respecto al periodo comparativo interanual debido a las mayores operaciones de ahorro y en moneda extranjera.

## Depósitos

(Saldos a fin de periodo en millones de nuevos soles)

	Estructura % Ago-21	Agosto		Var.% Nominal Ago-21 / Ago-20
		2020	2021	
<b>Banco de la Nación</b>	<b>7,1</b>	<b>844</b>	<b>1 041</b>	<b>23,4</b>
<b>Banca múltiple</b>	<b>63,6</b>	<b>8 586</b>	<b>9 287</b>	<b>8,2</b>
<b>Instituciones no bancarias</b>	<b>29,2</b>	<b>4 194</b>	<b>4 264</b>	<b>1,7</b>
Financieras	3,7	576	544	-5,5
Cajas Municipales	25,1	3 558	3 667	3,0
Cajas Rurales	0,4	59	53	-11,0
<b>TOTAL</b>	<b>100,0</b>	<b>13 623</b>	<b>14 592</b>	<b>7,1</b>
Vista	21,7	3 204	3 165	-1,2
Ahorro	51,5	6 046	7 515	24,3
A plazo	26,8	4 373	3 912	-10,5
MN	75,9	10 977	11 072	0,9
ME	24,1	2 646	3 520	33,0
ME (Mill. US\$)		747	862	15,5

Fuente: SBS y AFP.

Elaboración: BCRP, Sucursal Arequipa. Departamento de Estudios Económicos.

## Variación de los depósitos

(Var.% con respecto a similar mes del año anterior)

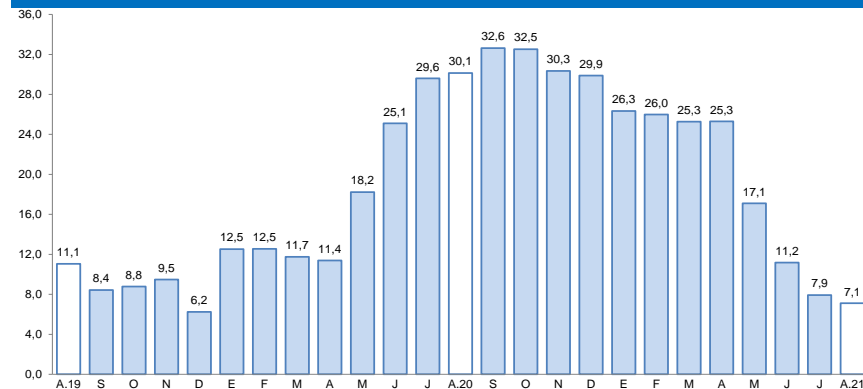

Fuente: Superintendencia de Banca, Seguros y AFP.

- Por **tipo de moneda**, el 75,9 por ciento del total de operaciones fueron realizadas en soles, registrando un crecimiento de 0,9 por ciento; en tanto que, los depósitos en moneda extranjera mostraron un crecimiento de 33,0 por ciento frente a su comparativo interanual. Así, la **tasa de dolarización** fue de 24,1 por ciento, 4,7 puntos porcentuales mayor a lo registrado en 2020.

La inversión pública totalizó S/ 144,6 millones, lo que representó un incremento de 66,6 por ciento, impulsado por la mayor ejecución de los tres niveles de gobierno. En el periodo enero-agosto, la inversión creció 107,3 por ciento.

## Inversión Pública 1/ 2/

(En millones de soles)

	Agosto			Enero - Agosto		
	2020	2021	Var.% real	2020	2021	Var.% real
Gobierno nacional	13	32	142,7	68	133	89,1
Gobierno regional	26	41	49,7	145	309	107,2
Gobiernos locales	44	71	55,1	248	543	112,3
<b>Total</b>	<b>83</b>	<b>145</b>	<b>66,6</b>	<b>461</b>	<b>986</b>	<b>107,3</b>

1/ Información actualizada al 31 de agosto de 2021.

2/ Comprende la adquisición de activos no financieros.

Fuente: MEF.

Elaboración: BCRP, Sucursal Arequipa. Departamento de Estudios Económicos.

## Variación de la Inversión Pública

(Var.% real con respecto a similar mes del año anterior)

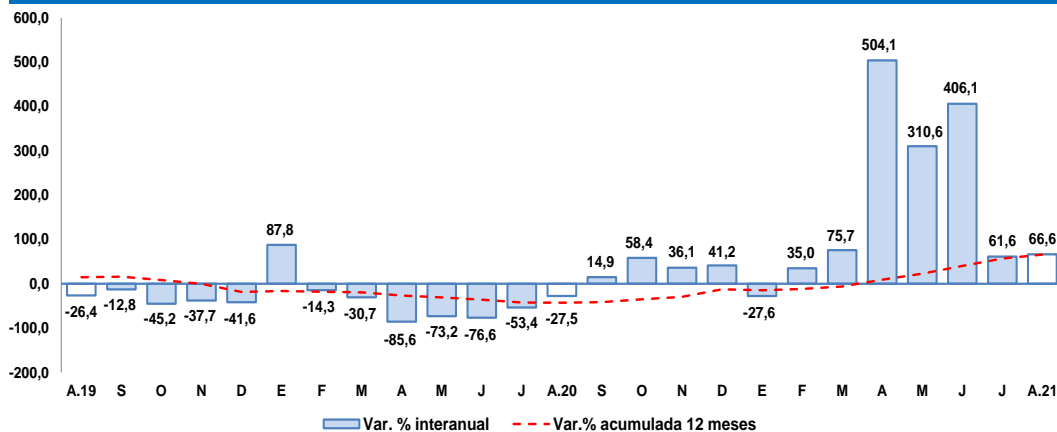

Fuente: MEF.

Elaboración: BCRP, Sucursal Arequipa. Departamento de Estudios Económicos.

Los principales proyectos ejecutados en la región fueron:

Por el **Gobierno nacional**:

- Creación de los sistemas de agua potable dependientes del reservorio N-31 y alcantarillado sanitario del distrito de Cerro Colorado; con un monto de S/ 14,7 millones.
- Servicio de mejoramiento y rehabilitación de la infraestructura vial Paquete 7R: Tramos 1 a 4, provincias de Castilla, Caravelí y Condesuyos; por S/ 3,8 millones.

En el caso del **Gobierno regional** destacaron:

- Mejoramiento y ampliación de los servicios de salud del establecimiento de salud Alto Inclán, distrito de Mollendo - Islay; con un monto de S/ 4,4 millones.
- Mejoramiento del servicio de transitabilidad del eje de integración vial norte, distritos de Yura y Cerro Colorado; con un monto de S/ 2,5 millones.

Y por los **Gobiernos locales** fueron:

- Mejoramiento de la transitabilidad peatonal y vehicular de la vía conectora de varios centros poblados del distrito de Mariano Melgar; con un monto de S/ 2,5 millones.
- Reconstrucción del camino vecinal en Ocoña – Piuca, distritos de Ocoña y Mariano Nicolás Valcárcel - Camaná; por S/ 2,3 millones.