



BANCO CENTRAL DE RESERVA DEL PERÚ

Arequipa: Síntesis de Actividad Económica - Abril 2021 -

**Departamento de Estudios Económicos
Sucursal Arequipa**

Junio de 2021

Actividad Primaria

- El **sector agropecuario** registró una caída de 5,5 por ciento en el periodo interanual, como consecuencia de la menor producción del subsector agrícola (-7,0 por ciento). Entre enero y abril, el sector reportó un crecimiento de 0,7 por ciento, asociado a la evolución del subsector agrícola (2,1 por ciento), aún cuando el subsector pecuario cayó 1,5 por ciento.
- La **actividad pesquera**, reportó un crecimiento de 276,9 por ciento en el periodo interanual, principalmente por la extracción de anchoveta destinada al consumo industrial. En el primer cuatrimestre del año, el sector se expandió 217,7 por ciento.
- La **actividad minera** se expandió en 84,5 por ciento en términos interanuales, por la mayor producción de cobre (77,1 por ciento), oro (196,1 por ciento), molibdeno (74,4 por ciento), zinc (55,5 por ciento), plomo (65,8 por ciento) y plata (53,8 por ciento). En el primer cuatrimestre del año, el sector se expandió 18,3 por ciento.

Otros Indicadores de Actividad Económica

- El **sector fabril** creció 175,1 por ciento en el comparativo interanual, ante la evolución del subsector no primario (348,8 por ciento) y el subsector fabril primario (16,1 por ciento). Entre enero y abril, el sector manufactura reportó un incremento de 39,1 por ciento.
- Los **despachos de cemento**, destinados al mercado nacional, totalizaron 191 684 toneladas métricas, registrando un crecimiento de 9,3 con respecto a abril de 2019, y una variación de más de mil por ciento en comparación con abril de 2020. Entre enero y abril, los despachos de cemento se incrementaron en 77,6 por ciento.
- Al cierre de abril, los saldos de **créditos y depósitos** alzas de 14,2 y 25,3 por ciento, respectivamente. La tasa de morosidad, para el mes de marzo alcanzó el 5,3 por ciento.
- La **inversión pública** (S/ 126,8 millones), registró un crecimiento real de 504,1 por ciento, frente al periodo comparativo; debido al mayor dinamismo de los tres niveles de gobierno; Gobierno nacional (196,6 por ciento), Gobierno regional (variación mayor a 1000 por ciento) y de los Gobiernos locales (411,1 por ciento).

Arequipa: Otros indicadores de actividad económica (Variación % respecto a similar mes del año anterior)

	Nov.20	Dic.20	Ene.21	Feb.21	Mar.21	Abr.21
Producción industrial 1/	↓ -1,2	↑ 2,6	↑ 6,5	↑ 3,4	↑ 62,1	↑ 175,1
Despachos de cemento 1/,3/	↑ 14,7	↑ 16,1	↑ 8,2	↑ 10,4	↑ 15,9	↑ 9,3
Crédito total 2/	↑ 9,4	↑ 10,4	↑ 9,8	↑ 8,3	↑ 11,5	↑ 14,2
Depósitos 2/	↑ 30,3	↑ 29,9	↑ 26,3	↑ 26,0	↑ 25,3	↑ 25,3
Inversión Pública 1/	↑ 36,0	↑ 41,2	↓ -27,6	↑ 35,0	↑ 75,7	↑ 504,1

1/ En términos reales

2/ En términos nominales

3/ Desde enero 2021, la comparación es respecto al mismo periodo de 2019

Fuente: BCRP – Sucursal Arequipa, SBS, SUNAT, PRODUCE y MEF.

El sector agropecuario evidenció una contracción de 5,5 por ciento, asociada a la menor producción del subsector agrícola (-7,0 por ciento). En el período acumulado a abril, el sector reportó un leve crecimiento de 0,7 por ciento.

Producción de principales productos agropecuarios 1/ (Miles de toneladas)

Subsectores	Estructura Porcentual 2019 2/	Abril			Enero - Abril				
		2020	2021	Var. %	Contribución al crecimiento 3/	2020	2021	Var. %	Contribución al crecimiento 3/
SECTOR AGRÍCOLA	59,9			-7,0	-4,7			2,1	1,3
Orientada al mercado externo y agroindustria 2/	8,9			-24,3	-7,4			-1,1	-0,2
Alcachofa	3,3	1,3	2,5	92,8	0,6	5,5	11,2	102,1	0,9
Ají Paprika	1,3	0,8	2,2	169,0	3,0	1,8	3,5	95,8	1,2
Olivo	0,3	19,4	7,9	-59,4	-8,7	21,6	10,6	-51,1	-2,6
Orégano	1,0	0,1	0,3	85,4	0,2	0,7	0,5	-35,3	-0,1
Palta	0,8	6,6	6,8	2,5	0,1	7,8	11,2	44,1	0,4
Quinua	0,2	0,1	0,1	51,2	0,0	1,0	0,9	-17,3	0,0
Vid	1,7	0,6	0,2	-72,0	-0,2	13,4	13,8	3,4	0,1
Orientada al mercado interno 2/	51,0			0,6	0,4			2,8	2,3
Ajo	3,1	0,4	0,8	105,0	0,2	3,5	2,8	-20,0	-0,1
Alfalfa	12,2	226,8	228,6	0,8	0,1	908,4	903,6	-0,5	-0,1
Arroz	9,4	86,8	76,4	-12,0	-3,0	205,5	204,2	-0,6	-0,1
Arveja grano verde	0,4	0,8	1,1	35,4	0,1	4,6	5,1	11,2	0,0
Cebolla	10,0	19,4	28,4	46,5	1,7	97,2	120,6	24,1	1,4
Frijol grano seco	0,4	0,0	0,0	-50,0	0,0	0,1	0,2	33,7	0,0
Maíz chala	3,4	83,3	88,7	6,5	0,2	305,5	342,9	12,2	0,4
Maíz choclo	0,8	0,3	0,6	130,7	0,1	0,8	1,7	115,2	0,1
Maíz amiláceo	0,3	1,1	1,2	7,8	0,0	1,2	1,2	8,3	0,0
Papa	6,2	16,0	13,4	-16,0	-0,4	71,9	55,3	-23,0	-0,8
Tomate	1,2	2,7	3,0	11,8	0,1	13,0	14,8	13,8	0,1
Trigo	0,3	0,0	0,0	-	-	0,0	0,0	-100,0	0,0
Zanahoria	0,9	4,8	4,8	0,6	0,0	29,6	29,0	-2,0	0,0
Zapallo	0,6	2,2	1,8	-16,7	-0,1	20,9	20,7	-1,1	0,0
SECTOR PECUARIO	40,1			-2,5	-0,8			-1,5	-0,6
Carne de ave	23,5	14,2	14,0	-1,3	-0,2	54,7	54,0	-1,3	-0,3
Carne de ovino	0,3	0,2	0,2	-9,2	0,0	0,7	0,7	-4,5	0,0
Carne de porcino	1,6	1,0	0,9	-1,9	0,0	3,8	3,8	-0,2	0,0
Carne de vacuno	1,0	0,5	0,4	-17,9	-0,1	1,9	1,7	-12,6	-0,1
Fibra Alpaca	0,2	0,0	0,0	-	-	0,1	0,1	-29,6	-0,1
Huevos	1,4	1,5	1,5	-1,4	0,0	5,8	5,7	-1,5	0,0
Leche	11,9	31,0	29,7	-4,2	-0,4	119,1	118,5	-0,5	-0,1
SECTOR AGROPECUARIO	100,0			-5,5	-5,5			0,7	0,7

1/ Cifras preliminares.

2/ A precios de 2007.

3/ En base a la estructura de similar periodo de 2019.

Fuente: Ministerio de Agricultura y Riego y Gerencia Regional de Agricultura y Riego - Arequipa.

Elaboración: BCRP, Sucursal Arequipa, Departamento de Estudios Económicos.

- El desempeño negativo del **subsector agrícola** se sustenta en la menor producción de cultivos orientados al mercado externo y agroindustria (-24,3 por ciento), esencialmente de olivo (-59,4 por ciento) en La Campiña de Arequipa; y de vid (-72,0 por ciento) en el Valle de Majes. Contrariamente, en el caso de los cultivos dirigidos al mercado interno, el volumen producido mostró un leve incremento de 0,6 por ciento, debido a la mayor producción de cebolla (46,5 por ciento) y ajo (105,0 por ciento) en La Campiña de Arequipa; así como de maíz chala (6,5 por ciento); entre los principales. Entre enero y abril, el subsector agrícola se expandió 2,1 por ciento.
- El **subsector pecuario** cayó 2,5 por ciento, ante la menor producción de leche (-4,2 por ciento), carne de ave (-1,3 por ciento), carne de vacuno (-17,9 por ciento) y carne de ovino (-9,2 por ciento), como resultado de la menor disponibilidad de unidades para el ordeño y la saca. En el periodo acumulado a abril, la actividad registró una caída de 1,5 por ciento.

El sector pesca, se expandió 276,9 por ciento, principalmente por la extracción de anchoveta para el consumo industrial. Entre enero y abril, sector creció en 217,7 por ciento.

Producción pesquera 1/ 2/ (En TM)

	Abril			Enero - Abril		
	2020	2021	Var.%	2020	2021	Var.%
Consumo Humano Directo	1 004	2 451	144,2	18 132	20 492	13,0
Fresco	986	2 197	122,8	10 192	17 348	70,2
Congelado	18	255	3/	7 941	3144	-60,4
Consumo Humano Indirecto	0	10 944	-	0	69 229	-
SECTOR PESCA 2/			276,9			217,7

1/ Cifras preliminares.

2/ A precios de 2007.

3/ Variación porcentual mayor a 1 000 por ciento.

Fuente: Ministerio de la Producción - PRODUCE.

Elaboración: BCRP - Sucursal Arequipa, Departamento de Estudios Económicos.

Cotización de la harina de pescado (US\$/tonelada - Hamburgo)

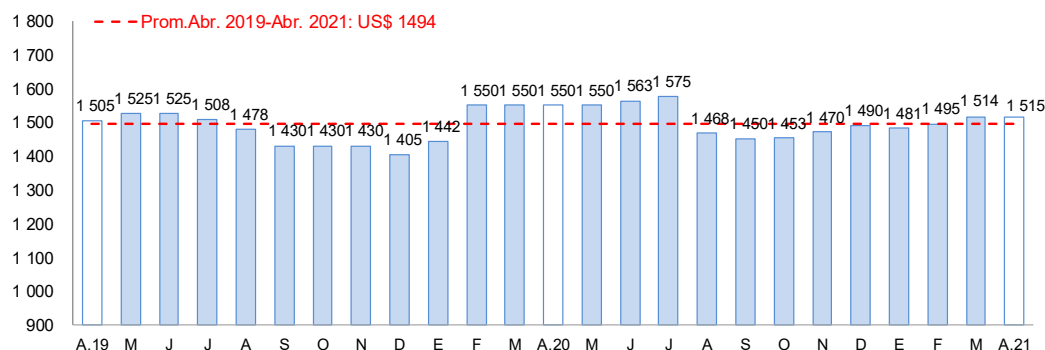

Fuente: Bloomberg.

Elaboración: BCRP, Sucursal Arequipa, Departamento de Estudios Económicos

- El resultado positivo en **actividad pesquera** se explicó por la extracción de anchoveta destinada al consumo humano indirecto, y por la mayor captura de recursos hidrobiológicos para el consumo humano directo (144,2 por ciento) destinada a la línea de fresco (122,8 por ciento).
- En el primer cuatrimestre del año, el sector pesca se expandió 217,7 por ciento respecto a similar periodo del año anterior, debido a la extracción de anchoveta destinada al consumo industrial y la mayor extracción de especies marinas para el consumo humano directo (13,0 por ciento).
- En abril, el **precio promedio internacional de la harina de pescado** registró US\$ 1 515 por tonelada, lo que significó una caída del 2,2 por ciento en el periodo interanual y un incremento de 0,1 por ciento en el periodo mensual.

El sector minero reportó un crecimiento de 84,5 por ciento en el periodo interanual, debido principalmente a la mayor producción de cobre, oro y molibdeno. Entre enero y abril, el sector se expandió 18,3 por ciento.

Producción Minera (unidades recuperables)1/ (Var. % real respecto al mismo periodo del año anterior)

Mineral	Estructura Porcentual 2019 2/	Abril			Contribución al crecimiento 3/	Enero - Abril			Contribución al crecimiento 3/
		2020	2021	Var.%		2020	2021	Var.%	
Cobre (TMF)	63,6	15 804	27 984	77,1	53,3	97 990	116 516	18,9	12,6
Oro (KGF)	11,1	441	1 305	196,1	14,9	4 572	5 219	14,1	1,7
Plata (KGF)	1,5	5 564	8 556	53,8	0,9	27 376	26 959	-1,5	0,0
Plomo (TMF)	1,2	1 180	1 957	65,8	1,1	5 699	7 012	23,0	0,3
Zinc (TMF)	2,0	1 666	2 591	55,5	1,6	7 960	9 498	19,3	0,4
Molibdeno (TMF)	20,6	365	636	74,4	12,6	2 251	2 702	20,0	3,3
SECTOR MINERÍA 2/	100,0			84,5	84,5			18,3	18,3

1/ Cifras preliminares.

2/ A precios de 2007.

3/ En base a la estructura de similar periodo de 2020.

Fuente: Ministerio de Energía y Minas.

Elaboración: BCRP, Sucursal Arequipa, Departamento de Estudios Económicos

Variación de la producción minera 1/ (Var.% real respecto a similar mes del año anterior)

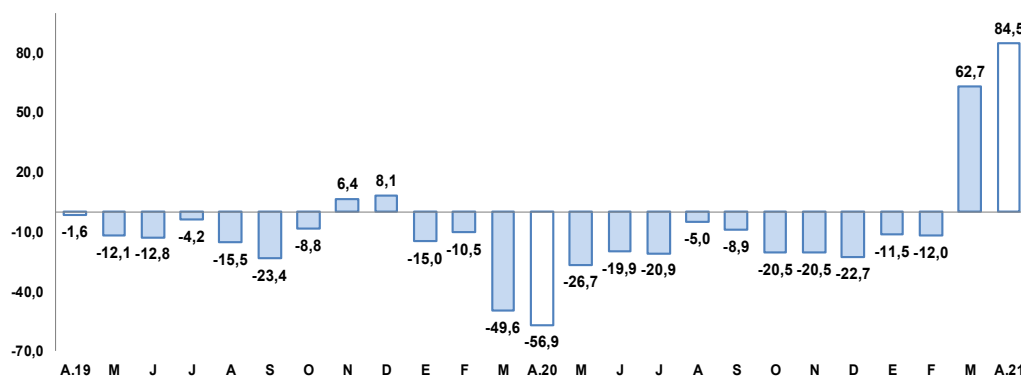

1/ A precios de 2007

Fuente: Ministerio de Energía y Minas.

Elaboración: BCRP, Sucursal Arequipa, Departamento de Estudios Económicos

- El mayor dinamismo de la **actividad minera** se debió principalmente a los mayores volúmenes de producción de cobre (77,1 por ciento) y molibdeno (74,4 por ciento) reportado por la Sociedad Minera Cerro Verde S.A.A.; además, de la mayor extracción de oro (196,1 por ciento), zinc (55,5 por ciento), plomo (65,8 por ciento) y plata (53,8 por ciento).
- Entre enero y abril, la **producción minera** se expandió en 18,3 por ciento, debido a la mayor extracción de cobre (18,9 por ciento), molibdeno (20,0 por ciento), oro (14,1 por ciento), zinc (19,3 por ciento) y plomo (23,0 por ciento).
- La **cotización internacional de los principales metales**, en abril, reportó un aumento en la mayoría de los precios internacionales en el periodo intermensual. El precio promedio del cobre (US\$/TM 9 283) subió 3,1 por ciento, impulsado principalmente por el plan de inversiones en infraestructura en Estados Unidos de América, por el crecimiento en la producción de vehículos eléctricos y el debilitamiento del dólar. Por su parte, el precio promedio del zinc (¢US\$/lb. 128) y plomo (¢US\$/lb. 91), crecieron en 1,1 por ciento y 3,0 por ciento, respectivamente; mientras que, el precio de la plata (US\$/oz.tr. 26) se mantuvo estable. Finalmente, también se registró un alza en el precio promedio del oro (US\$/oz.tr. 1 758) de 2,3 por ciento, principalmente por el debilitamiento del dólar.

La actividad fabril creció 175,1 por ciento, ante la mayor fabricación del subsector fabril no primario (348,8 por ciento) y primario (16,1 por ciento). Entre enero y abril, el sector se expandió 39,1 por ciento.

Producción manufacturera 1/

(Variación % real respecto al mismo periodo del año anterior)

Ramras de actividad	Estructura Porcentual 2019 2/	Abril		Enero - Abril	
		Var.%	Contribución al crecimiento 3/	Var.%	Contribución al crecimiento 3/
MANUFACTURA PRIMARIA	21,6	16,1	8,4	14,3	3,5
Conservas y congelado pescado	2,9	4/	3,8	123,1	1,2
Harina y aceite de pescado	2,1	n.a	-	n.a	-
Productos de cobre	16,7	-1,6	-0,8	-8,7	-2,0
MANUFACTURA NO PRIMARIA	78,4	348,8	166,7	47,1	35,6
Productos lácteos	7,5	10,1	3,0	42,8	5,0
Cerveza y malta	19,6	n.a	-	9,9	2,0
Bebidas no alcohólicas	9,2	95,4	12,9	23,9	2,6
Hilatura de fibras textiles	7,1	n.a	-	130,8	6,1
Prendas de vestir 5/	1,4	4/	3,2	43,8	0,5
Pintura, barnices y lacas	0,5	n.a	-	63,3	0,3
Cemento	32,7	4/	82,0	72,7	19,3
Lápices y conexos	0,3	n.a	-	-100,0	-0,1
SECTOR MANUFACTURERA	100,0	175,1	175,1	39,1	39,1

1/ Cifras preliminares

2/ A precios de 1994

3/ En base a la estructura de similar periodo de 2020.

Fuente: PRODUCE y empresas industriales.

Elaboración: BCRP, Sucursal Arequipa. Departamento de Estudios Económicos..

- La expansión en el **subsector primario** fue resultado de la mayor fabricación de conservas y congelado de pescado, que se incrementó en más de mil por ciento. Además del procesamiento de harina y aceite de pescado, ante el inicio de la primera temporada de pesca en la zona sur del país. Por otro lado, el resultado fue atenuado parcialmente por la menor fabricación de productos de cobre que disminuyó en 1,6 por ciento. Entre enero y abril el subsector creció 14,3 por ciento.
- El resultado positivo del **subsector fabril no primario** fue reflejo de la expansión de cemento y prendas de vestir que superaron el mil por ciento de variación. Además de una mayor producción de bebidas no alcohólicas (95,4 por ciento) y productos lácteos (10,1 por ciento) entre otros. Entre enero y abril, el subsector se expandió 47,1 por ciento.

Evolución de la manufactura

(Variación % real respecto al mismo mes del año anterior)

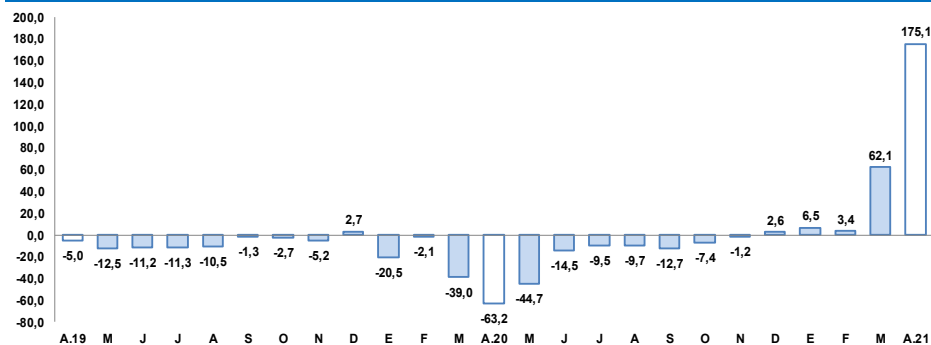

Fuente: BCRP, Sucursal Arequipa en base a información de las Empresas Industriales.

Los despachos de cemento destinados al mercado nacional crecieron 9,3 con respecto a abril de 2019, y una variación de más de mil por ciento en comparación con abril de 2020. Entre enero y abril, los despachos se expandieron 77,6 por ciento respecto al 2020.

Despachos de cemento

(Var. % con respecto a similar mes del año anterior)

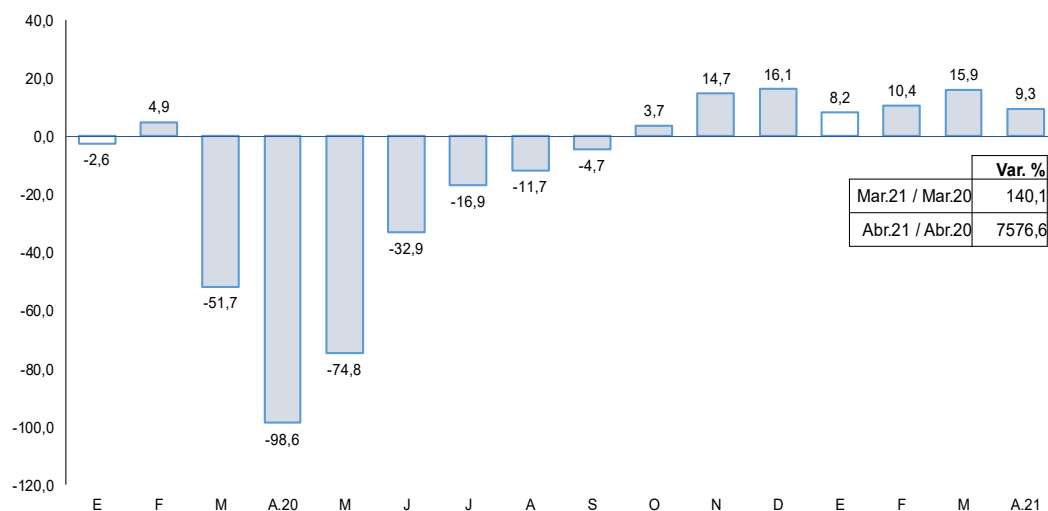

Fuente: Empresas Industriales.

Elaboración: BCRP, Sucursal Arequipa, Departamento de Estudios Económicos.

- En abril los despachos de cemento orientados al mercado nacional reportaron una producción de 191 684 toneladas métricas, registrando un crecimiento de 9,3 con respecto a abril de 2019, y una variación de más de mil por ciento en comparación con abril de 2020.
- Entre enero y abril de 2021, los despachos de cemento alcanzaron las 778 645 toneladas métricas, reportando un incremento de 77,6 por ciento, respecto al mismo periodo del año 2020.

Para abril, los créditos registraron un saldo de S/ 13 393 millones, lo que significó un incremento de 14,2 por ciento frente al mismo periodo del año anterior.

Crédito Directo

(Saldos a fin de periodo en millones de nuevos soles)

	Estructura % Abr-21	Abril		Var.% Nominal Abr-21 / Abr-20
		2020	2021	
Banco de la Nación 1/	1,7	255	226	-11,5
Agrobanco 2/	0,1	14	16	13,1
Banca múltiple	68,0	7 580	9 108	20,2
Instituciones no bancarias	30,2	3 883	4 043	4,1
Financieras	8,3	1 214	1 118	-7,9
Cajas Municipales	21,2	2 543	2 836	11,5
Cajas Rurales	0,6	107	76	-29,3
Edpymes	0,1	19	14	-28,1
Arrendamiento Financiero	0,0		0	-
TOTAL	100,0	11 731	13 393	14,2
Empresas	63,7	6 570	8 527	29,8
Personas	36,3	5 162	4 866	-5,7
Consumo	21,5	3 219	2 884	-10,4
Hipotecario	14,8	1 943	1 983	2,1
MN	91,8	10 534	12 298	16,8
ME	8,2	1 198	1 095	-8,6
ME (Millo.US\$)		354	289	-18,5

1/ Considera sólo los créditos de consumo e hipotecario.

2/ No considera los créditos a las demás empresas del sistema financiero.

Fuente: SBS y AFP.

Elaboración: BCRP, Sucursal Arequipa. Departamento de Estudios Económicos.

Variación del crédito directo

(Var. % con respecto a similar mes del año anterior)

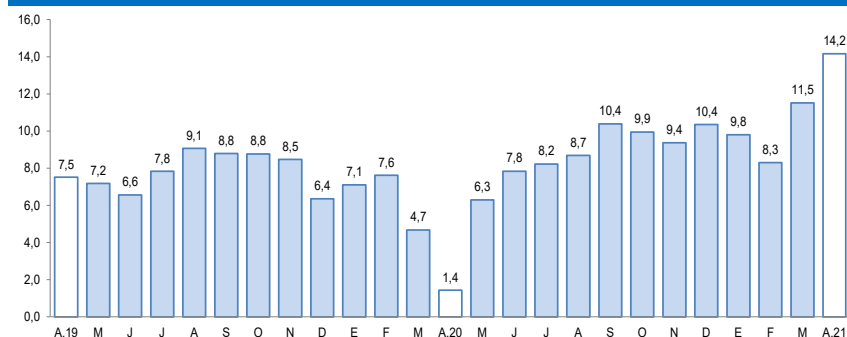

Fuente: Superintendencia de Banca, Seguros y AFP.

- De acuerdo al **tipo de crédito**, el crédito empresarial representó el 63,7 por ciento del total de colocaciones y mostró un alza de 29,8 por ciento respecto al periodo comparativo. Por su parte el crédito a personas acumuló el 36,3 por ciento restante y registró una caída del 5,7 por ciento, ante la disminución de los créditos de consumo (-10,4 por ciento).
- Según el **tipo de moneda**, los créditos en moneda nacional representaron el 91,8 por ciento del total de colocaciones, con un incremento del 16,8 por ciento respecto al mismo periodo del año anterior; así **el coeficiente de dolarización** alcanzó el 8,2 por ciento, 2,0 puntos porcentuales menos que lo registrado durante abril del 2020.

En abril, los depósitos alcanzaron un saldo de S/ 14 268 millones, reportando una expansión de 25,3 por ciento con respecto al periodo comparativo interanual.

Depósitos

(Saldos a fin de periodo en millones de nuevos soles)

	Estructura %		Abril		Var.% Nominal
	Abr-21	2020	2021	Abr-21 / Abr-20	
Banco de la Nación	6,9	795	978	23,0	
Banca múltiple	61,9	6 638	8 828	33,0	
Instituciones no bancarias	31,3	3 954	4 462	12,8	
Financieras	4,4	545	628	15,1	
Cajas Municipales	26,4	3 353	3 772	12,5	
Cajas Rurales	0,4	56	62	11,3	
TOTAL	100,0	11 386	14 268	25,3	
Vista	19,7	1 909	2 812	47,3	
Ahorro	49,5	5 121	7 058	37,8	
A plazo	30,8	4 356	4 398	1,0	
MN	76,0	8 972	10 848	20,9	
ME	24,0	2 415	3 420	41,6	
ME (Mill. US\$)		715	903	26,4	

Fuente: SBS y AFP.

Elaboración: BCRP, Sucursal Arequipa. Departamento de Estudios Económicos.

Variación de los depósitos

(Var. % con respecto a similar mes del año anterior)

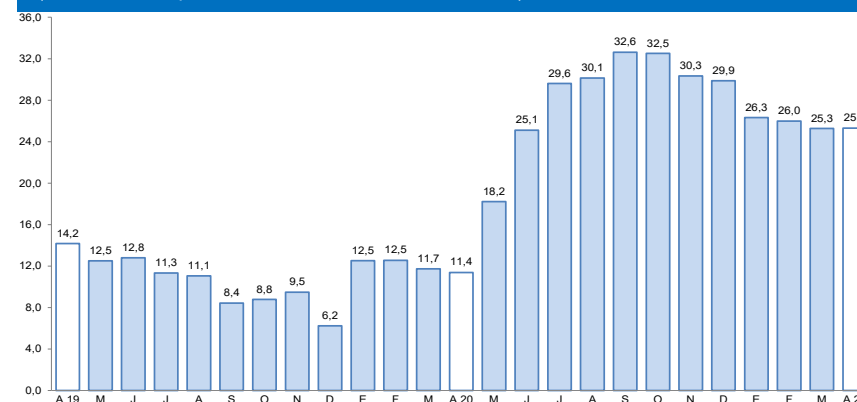

Fuente: Superintendencia de Banca, Seguros y AFP.

- De acuerdo a la **modalidad de captación**, los depósitos de ahorro tuvieron un alza del 37,8 por ciento, los depósitos a plazo de 1,0 por ciento y los depósitos a la vista de 47,3 por ciento.
- Por **tipo de moneda**, el 76,0 por ciento del total fue realizado en soles, registrando un crecimiento de 20,9 por ciento; en tanto que, los depósitos en moneda extranjera mostraron un crecimiento de 41,6 por ciento frente a su comparativo interanual. De esta manera, la **tasa de dolarización** fue de 24,0 por ciento, 2,8 puntos porcentuales más que lo reportado en abril del 2020.

La inversión pública (formación bruta de capital) sumó S/ 126,8 millones, reportando un crecimiento en términos reales de 504,1 por ciento, frente al periodo comparativo.

Inversión Pública 1/ 2/ (En millones de soles)

	Abril			Enero - Abril		
	2020	2021	Var.% real	2020	2021	Var.% real
Gobierno nacional	3	11	196,6	35	43	19,3
Gobierno regional	4	46	3/	64	125	89,8
Gobiernos locales	13	70	411,1	134	256	85,4
Total	21	127	504,1	234	424	76,6

1/ Información actualizada al 30 de abril de 2021.

2/ Comprende la adquisición de activos no financieros.

Fuente: MEF.

Elaboración: BCRP, Sucursal Arequipa. Departamento de Estudios Económicos.

Variación de la Inversión Pública

(Var.% real con respecto a similar mes del año anterior)

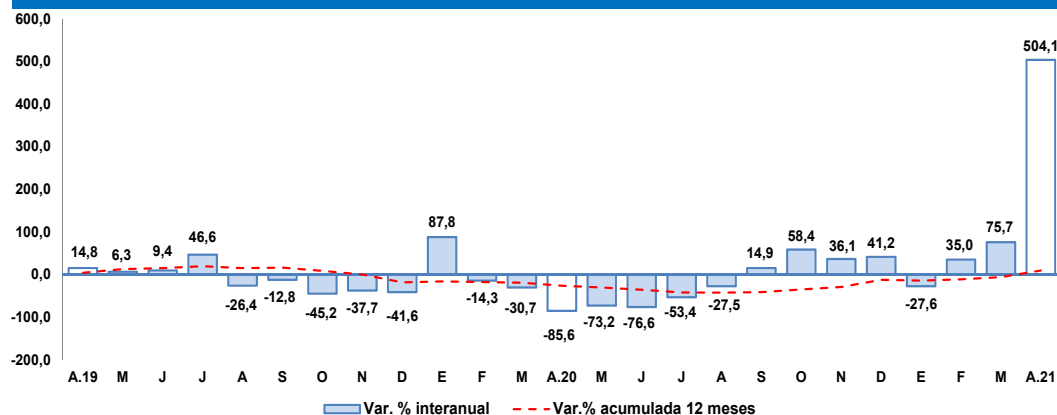

Fuente: MEF.

Elaboración: BCRP, Sucursal Arequipa. Departamento de Estudios Económicos.

Los principales proyectos ejecutados en la región fueron:

Por el **Gobierno nacional**:

- Mejoramiento del servicio de formación académica de la Facultad de Administración en la Universidad Nacional de San Agustín; con un monto de inversión de S/ 1,4 millones.
- Mejoramiento de los servicios académicos de la Escuela de Matemáticas de la Universidad Nacional de San Agustín; con un monto de S/ 779,7 mil.

En el caso del **Gobierno regional** destacaron:

- Mejoramiento del servicio de transitabilidad del eje de integración vial norte, distritos de Yura y Cerro Colorado; con un monto de S/ 4,1 millones.
- Mejoramiento y ampliación de los servicios de salud del establecimiento de salud Alto Inclán, distrito de Mollendo; con S/ 3,7 millones.

Y por los **Gobiernos locales** fueron:

- Mejoramiento y ampliación del servicio de educación secundaria en la I.E. Carlos W. Sutton, distrito de La Joya; por S/ 4,4 millones.
- Mejoramiento de la transitabilidad peatonal y vehicular de la vía conectora del centro poblado de Mariano Melgar; con S/ 2,0 millones.