



**BANCO CENTRAL DE RESERVA DEL PERÚ**

# **Arequipa: Síntesis de Actividad Económica - Marzo 2021 -**

**Departamento de Estudios Económicos  
Sucursal Arequipa**

Mayo de 2021

### Actividad Primaria

- El **sector agropecuario** registró una expansión de 7,5 por ciento en el periodo interanual, debido a la mayor producción del subsector agrícola (12,1 por ciento). En el primer trimestre de 2021, el sector creció 3,5 por ciento, contrarrestando la caída del subsector pecuario (-1,2 por ciento).
- La **actividad pesquera**, reportó un crecimiento de 185,2 por ciento en el periodo interanual, ante la mayor captura de anchoveta para el consumo indirecto. Entre enero y marzo, el sector se expandió en 211,1 por ciento.
- La **actividad minera** se incrementó en 62,7 por ciento en términos interanuales, principalmente por la mayor producción de cobre (80,5 por ciento), oro (56,6 por ciento) y molibdeno (22,0 por ciento). En el primer trimestre del año, el sector minería creció 6,1 por ciento.

### Otros Indicadores de Actividad Económica

- El **sector fabril** se expandió 62,1 por ciento en el comparativo interanual, resultado de la evolución del sector fabril primario (32,7 por ciento) y no primario (74,2 por ciento). Entre enero y marzo, el sector manufactura reportó un incremento de 19,4 por ciento.
- Los **despachos de cemento**, destinados al mercado nacional, totalizaron 203 149 toneladas métricas, lo que significó un crecimiento interanual de 140,1 por ciento. En el primer trimestre del año, los despachos de cemento se incrementaron en 34,7 por ciento.
- Al mes de marzo, los saldos de **créditos y depósitos** reportaron una expansión de 11,5 y 25,3 por ciento, respectivamente. La tasa de morosidad, para el mes de febrero fue de 5,2 por ciento.
- La **inversión pública** (S/ 140,5 millones), registró un crecimiento real de 75,7 por ciento, frente al periodo comparativo; resultado reflejado significativamente por el mayor dinamismo de los Gobiernos locales (147,5 por ciento), y en menor medida, del Gobierno nacional y del Gobierno regional con 22,0 y 13,9 por ciento respectivamente.

#### Arequipa: Otros indicadores de actividad económica

(Variación % respecto a similar mes del año anterior)

	Oct.20	Nov.20	Dic.20	Ene.21	Feb.21	Mar.21
Producción industrial 1/	↓ -7,4	↓ -1,2	↑ 2,6	↑ 6,5	↑ 3,4	↑ 62,1
Despachos de cemento 1/	↑ 3,7	↑ 14,7	↑ 16,1	↑ 8,2	↑ 10,4	↑ 140,1
Crédito total 2/	↑ 9,9	↑ 9,4	↑ 10,4	↑ 9,8	↑ 8,3	↑ 11,5
Depósitos 2/	↑ 32,5	↑ 30,3	↑ 29,9	↑ 26,3	↑ 26,0	↑ 25,3
Inversión Pública 1/	↑ 58,4	↑ 36,0	↑ 41,2	↓ -27,6	↑ 35,0	↑ 75,7

1/ En términos reales

2/ En términos nominales

Fuentes: BCRP - Sucursal Arequipa, SBS, SUNAT, PRODUCE y MEF.

El sector agropecuario registró un alza de 7,5 por ciento, debido a la mayor producción del subsector agrícola (12,1 por ciento). Entre enero y marzo, el sector reportó un incremento de 3,5 por ciento.

## Producción de principales productos agropecuarios 1/ (Miles de toneladas)

Subsectores	Estructura Porcentual 2019 2/	Marzo				Enero-Marzo			
		2020	2021	Var.%	Contribución al crecimiento 3/	2020	2021	Var.%	Contribución al crecimiento 3/
<b>SECTOR AGRÍCOLA</b>	<b>59,9</b>	<b>159,1</b>	<b>178,4</b>	<b>12,1</b>	<b>7,8</b>	<b>352,7</b>	<b>377,2</b>	<b>7,0</b>	<b>4,0</b>
<b>Orientada al mercado externo y agroindustria 2/</b>	<b>8,9</b>	<b>15,3</b>	<b>26,7</b>	<b>73,9</b>	<b>7,1</b>	<b>41,0</b>	<b>54,0</b>	<b>31,7</b>	<b>3,7</b>
Alcachofa	3,3	1,4	2,8	90,7	0,8	4,2	8,7	105,0	1,1
Ají Paprika	1,3	0,3	1,2	257,6	2,1	1,0	1,3	34,3	0,3
Olivo	0,3	2,2	2,7	22,5	0,4	2,2	2,7	22,5	0,2
Orégano	1,0	0,2	0,1	-44,4	-0,2	0,6	0,2	-65,2	-0,3
Palta	0,8	1,1	3,0	180,2	0,9	1,2	4,4	282,4	0,6
Quinua	0,2	0,2	0,1	-29,5	0,0	1,0	0,8	-21,4	0,0
Vid	1,7	2,8	3,6	30,4	0,5	12,8	13,7	6,7	0,2
<b>Orientada al mercado interno 2/</b>	<b>51,0</b>	<b>143,8</b>	<b>151,7</b>	<b>5,5</b>	<b>5,0</b>	<b>311,7</b>	<b>323,3</b>	<b>3,7</b>	<b>3,3</b>
Ajo	3,1	0,1	0,1	27,3	0,0	3,1	2,0	-36,0	-0,2
Alfalfa	12,2	229,0	227,5	-0,6	-0,1	681,6	675,0	-1,0	-0,1
Arroz	9,4	96,3	106,9	11,0	3,5	118,7	127,8	7,6	1,2
Arveja grano verde	0,4	1,0	1,1	11,0	0,0	3,7	4,0	5,8	0,0
Cebolla	10,0	17,0	18,4	8,3	0,3	77,8	92,3	18,5	1,3
Frijol grano seco	0,4	0,1	0,0	-61,3	0,0	0,1	0,2	53,4	0,0
Maíz chala	3,4	80,6	83,5	3,7	0,1	222,2	254,2	14,4	0,5
Maíz choclo	0,8	0,4	1,0	142,7	0,1	0,5	1,1	107,5	0,1
Maíz amiláceo	0,3	0,0	0,1	45,2	0,0	0,0	0,1	19,9	0,0
Papa	6,2	16,8	10,1	-39,5	-1,2	55,9	41,9	-25,0	-1,0
Tomate	1,2	3,6	3,9	7,6	0,1	10,3	11,8	14,3	0,2
Trigo	0,3	0,0	0,0	-	-	0,0	0,0	-100,0	0,0
Zanahoria	0,9	6,2	6,7	7,0	0,1	24,8	24,2	-2,5	0,0
Zapallo	0,6	6,2	6,2	0,5	0,0	18,8	18,9	0,7	0,0
<b>SECTOR PECUARIO</b>	<b>40,1</b>	<b>86,2</b>	<b>85,3</b>	<b>-1,0</b>	<b>-0,4</b>	<b>260,9</b>	<b>257,9</b>	<b>-1,2</b>	<b>-0,5</b>
Carne de ave	23,5	13,1	12,9	-1,1	-0,2	40,5	40,0	-1,3	-0,3
Carne de ovino	0,3	0,2	0,2	-4,7	0,0	0,5	0,5	-2,9	0,0
Carne de porcino	1,6	1,0	1,0	1,2	0,0	2,9	2,9	0,4	0,0
Carne de vacuno	1,0	0,5	0,4	-7,5	-0,1	1,5	1,3	-10,8	-0,1
Fibra Alpaca	0,2	0,1	0,0	-36,0	-0,1	0,1	0,1	-29,6	-0,1
Huevos	1,4	1,5	1,4	-1,5	0,0	4,3	4,3	-1,5	0,0
Leche	11,9	30,3	30,5	0,8	0,1	88,1	88,8	0,8	0,1
<b>SECTOR AGROPECUARIO</b>	<b>100,0</b>			<b>7,5</b>	<b>7,5</b>			<b>3,5</b>	<b>3,5</b>

1/ Cifras preliminares.

2/ A precios de 2007.

3/ En base a la estructura de similar periodo de 2019.

Fuente: Ministerio de Agricultura y Riego y Gerencia Regional de Agricultura y Riego - Arequipa.

Elaboración: BCRP, Sucursal Arequipa, Departamento de Estudios Económicos.

- El desempeño positivo del **subsector agrícola** se sustentó en la mayor producción de cultivos dirigidos al mercado externo y agroindustria (73,9 por ciento); así como de los cultivos orientados al mercado interno (5,5 por ciento). En el primer caso, se registró una mayor producción de ají paprika (257,6 por ciento), palta (180,2 por ciento), alcachofa (90,7 por ciento) y vid (30,4 por ciento) en el Valle de Majes y el distrito de La Joya en la provincia de Arequipa. En tanto, los cultivos dirigidos al mercado interno registraron mayores áreas cosechadas de arroz (11,0 por ciento) en la provincia de Camaná; de cebolla (8,3 por ciento) en La Campiña de Arequipa; y de maíz choclo (142,7 por ciento); entre los más resaltantes. Entre enero y marzo, el subsector agrícola creció 7,0 por ciento.
- En contraste, el **subsector pecuario** sufrió un ligero decremento de 1,0 por ciento, ante la menor producción de carne de ave (-1,1 por ciento), carne de vacuno (-7,5 por ciento) y fibra de alpaca (-36,0 por ciento) debido a la menor disponibilidad de unidades para la saca y esquila. En el periodo acumulado, la actividad decreció 1,2 por ciento.

El sector pesquero creció 185,2 por ciento ante la mayor captura de anchoveta para el consumo industrial. Durante el primer trimestre del año, el sector se incrementó en 211,1 por ciento.

### Producción pesquera 1/ 2/

(En TM)

	Marzo			Enero - Marzo		
	2020	2021	Var.%	2020	2021	Var.%
<b>Consumo Humano Directo</b>	<b>3 486</b>	<b>2 894</b>	<b>-17,0</b>	<b>17 129</b>	<b>18 041</b>	<b>5,3</b>
Fresco	3 242	2 747	-15,3	9 206	15 151	64,6
Congelado	244	147	-39,7	7 923	2 890	-63,5
<b>Consumo Humano Indirecto</b>	<b>0</b>	<b>35 407</b>	<b>-</b>	<b>0</b>	<b>58 285</b>	<b>-</b>
<b>SECTOR PESCA 2/</b>			<b>185,2</b>			<b>211,1</b>

1/ Cifras preliminares.

2/ A precios de 2007.

Fuente: Ministerio de la Producción - PRODUCE.

Elaboración: BCRP - Sucursal Arequipa, Departamento de Estudios Económicos.

### Cotización de la harina de pescado

(US\$/tonelada - Hamburgo)

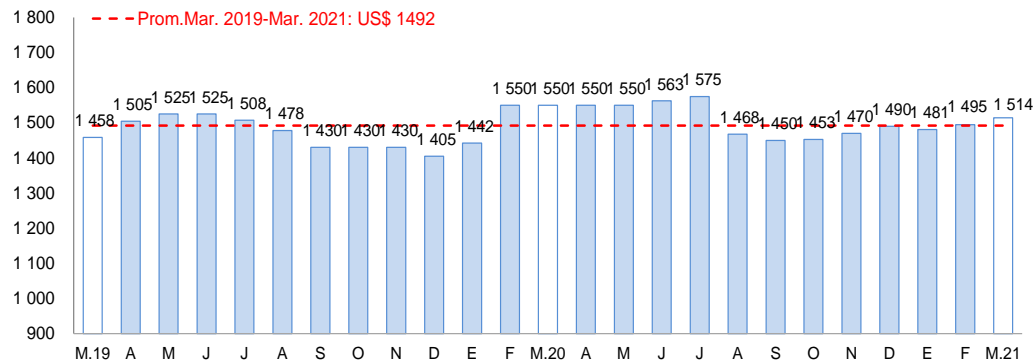

Fuente: Bloomberg.

Elaboración: BCRP, Sucursal Arequipa, Departamento de Estudios Económicos

- El mayor dinamismo en **actividad pesquera** se explicó por la extracción de anchoveta destinada a la industria. Sin embargo, la menor captura de recursos hidrobiológicos para las líneas de congelado (-39,7 por ciento) y fresco (-15,3 por ciento) limitaron el crecimiento del sector.
- Durante el primer trimestre, el sector registró un crecimiento del 211,1 por ciento por la captura de anchoveta destinada al consumo humano indirecto iniciada durante el mes de febrero. Por su parte, la extracción de recursos hidrobiológicos destinados al consumo humano directo se incrementó en 5,3 por ciento por el mayor dinamismo de la línea de fresco (64,6 por ciento).
- En marzo, el **precio promedio internacional de la harina de pescado** registró US\$ 1 514 por tonelada, lo que significó una caída del 2,3 por ciento en el periodo interanual y un incremento de 1,3 por ciento en el periodo mensual.

El sector minero reportó un crecimiento de 62,7 por ciento en el periodo interanual, debido principalmente a la mayor producción de cobre, oro y molibdeno. Entre enero y marzo, el sector se expandió 6,1 por ciento.

## Producción Minera (unidades recuperables)1/

(Var. % real respecto al mismo periodo del año anterior)

Mineral	Estructura Porcentual 2019 2/	Marzo			Enero - Marzo				
		2020	2021	Var.%	Contribución al crecimiento 3/	2020	2021	Var.%	Contribución al crecimiento 3/
Cobre (TMF)	63,6	17 986	32 468	80,5	48,7	82 186	88 532	7,7	5,1
Oro (KGF)	11,1	986	1 543	56,6	7,4	4 131	3 913	-5,3	-0,7
Plata (KGF)	1,5	4 550	7 201	58,3	0,6	21 812	18 403	-15,6	-0,2
Plomo (TMF)	1,2	1 377	1 771	28,6	0,4	4 519	5 055	11,9	0,1
Zinc (TMF)	2,0	1 968	2 646	34,4	0,9	6 294	6 907	9,7	0,2
Molibdeno (TMF)	20,6	593	723	22,0	4,7	1 887	2 066	9,5	1,5
<b>SECTOR MINERÍA 2/</b>	<b>100,0</b>			<b>62,7</b>	<b>62,7</b>			<b>6,1</b>	<b>6,1</b>

1/ Cifras preliminares.

2/ A precios de 2007.

3/ En base a la estructura de similar periodo de 2020.

Fuente: Ministerio de Energía y Minas.

Elaboración: BCRP, Sucursal Arequipa, Departamento de Estudios Económicos

- El mayor dinamismo de la **actividad minera** se debió principalmente a los mayores volúmenes de producción de cobre (80,5 por ciento) y molibdeno (22,0 por ciento) reportado por la Sociedad Minera Cerro Verde S.A.A.; además, de la mayor extracción de oro (56,6 por ciento), zinc (34,4 por ciento), plomo (28,6 por ciento) y plata (58,3 por ciento).

- Entre enero y marzo, la **producción minera** se expandió en 6,1 por ciento, debido a la mayor extracción de cobre (7,7 por ciento), molibdeno (9,5 por ciento) y zinc (9,7 por ciento), entre los principales.

## Variación de la producción minera 1/

(Var.% real respecto a similar mes del año anterior)

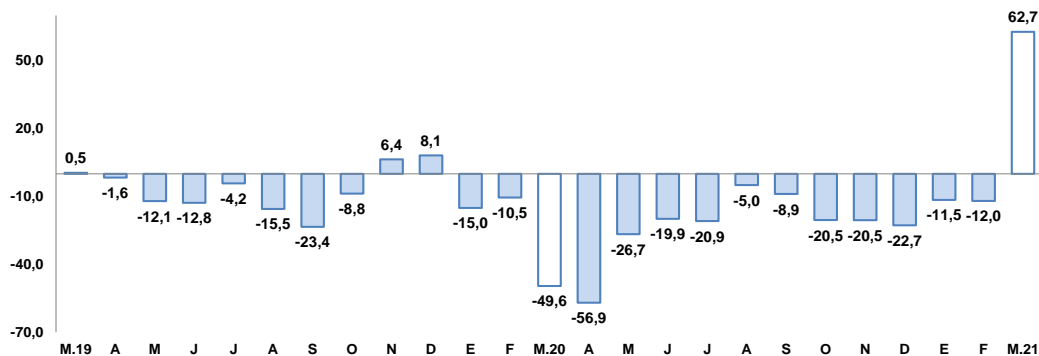

1/ A precios de 2007

Fuente: Ministerio de Energía y Minas.

Elaboración: BCRP, Sucursal Arequipa, Departamento de Estudios Económicos

- La **cotización internacional de los principales metales**, en marzo, reportó resultados mixtos en el periodo intermensual. El precio promedio del cobre (US\$/TM 9 005) subió 6,4 por ciento, impulsado por los buenos resultados provenientes de las fábricas chinas y europeas y por el optimismo de crecimiento económico en Estados Unidos de América. Además, el precio del zinc (¢US\$/lb. 127), aumentó en 1,8 por ciento. Por su parte, los precios promedio de la plata (US\$/oz.tr. 26) y plomo (¢US\$/lb. 88) disminuyeron en 6,0 por ciento y 6,4 por ciento, respectivamente. Finalmente, se registró una caída en el precio promedio del oro (US\$/oz.tr. 1 718) de 5,0 por ciento, explicado principalmente por el fortalecimiento del dólar debido a una consistente recuperación de la economía de Estados Unidos de América.

La actividad manufacturera creció 62,1 por ciento, ante la mayor fabricación del subsector fabril y no primario. Entre enero y marzo, el sector se expandió 19,4 por ciento.

## Producción manufacturera 1/

(Variación % real respecto al mismo periodo del año anterior)

Ramras de actividad	Estructura		Marzo		Enero - Marzo	
	Porcentual 2019 2/	Var.%	Contribución al crecimiento 3/	Var.%	Contribución al crecimiento 3/	
<b>MANUFACTURA PRIMARIA</b>	<b>21,6</b>	<b>32,7</b>	<b>9,5</b>	<b>13,7</b>	<b>2,8</b>	
Conservas y congelado pescado	2,9	753,3	2,2	76,3	0,8	
Harina y aceite de pescado	2,1	n.a	-	n.a	-	
Productos de cobre	16,7	-10,0	-2,9	-11,5	-2,2	
<b>MANUFACTURA NO PRIMARIA</b>	<b>78,4</b>	<b>74,2</b>	<b>52,6</b>	<b>20,9</b>	<b>16,6</b>	
Productos lácteos	7,5	108,3	10,3	58,5	5,3	
Cerveza y malta	19,6	10,3	2,0	-14,4	-3,3	
Bebidas no alcohólicas	9,2	47,9	5,0	10,3	1,1	
Hilatura de fibras textiles	7,1	121,2	6,9	62,4	3,4	
Prendas de vestir	1,4	63,2	0,6	9,2	0,1	
Pintura, barnices y lacas	0,5	120,4	0,4	25,5	0,1	
Cemento	32,7	110,5	27,5	34,2	10,2	
Lápices y conexos	0,3	n.a	-	-100,0	-0,2	
<b>SECTOR MANUFACTURERA</b>	<b>100,0</b>	<b>62,1</b>	<b>62,1</b>	<b>19,4</b>	<b>19,4</b>	

1/ Cifras preliminares

2/ A precios de 1994

3/ En base a la estructura de similar periodo de 2020.

Fuente: PRODUCE y empresas industriales.

Elaboración: BCRP, Sucursal Arequipa. Departamento de Estudios Económicos..

## Evolución de la manufactura

(Variación % real respecto al mismo mes del año anterior)

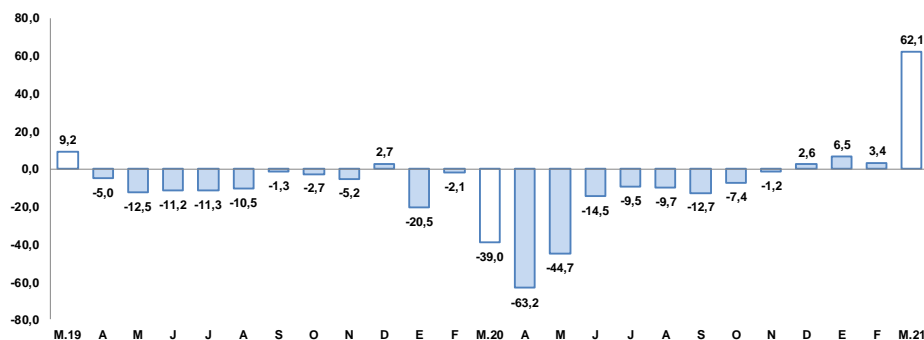

Fuente: BCRP, Sucursal Arequipa en base a información de las Empresas Industriales.

- El mayor dinamismo de la **actividad manufacturera** fue explicado por la mayor producción en el subsector fabril y no primario (74,2 por ciento) y no primario (32,7 por ciento).
- La expansión en el **subsector primario** se explica por la mayor producción de conservas y congelado de pescado (753,3 por ciento). Este resultado fue atenuado por la menor fabricación de productos de cobre (-10,0 por ciento). Entre enero y marzo, el subsector se expandió 13,7 por ciento.
- Por otro lado, la **manufactura no primaria** presentó una expansión de 74,2 por ciento, ante la mayor producción de cemento (110,5 por ciento), productos lácteos (108,3 por ciento), hilatura de fibras textiles (121,2 por ciento) y bebidas no alcohólicas (47,9 por ciento), entre los principales. En el periodo acumulado a marzo, el subsector creció 20,9 por ciento.

Los despachos de cemento destinados al mercado nacional crecieron 140,1 por ciento en el periodo interanual. Durante el primer trimestre, el sector reportó un crecimiento de 34,7 por ciento.

## Despachos de cemento

(Var. % con respecto a similar mes del año anterior)

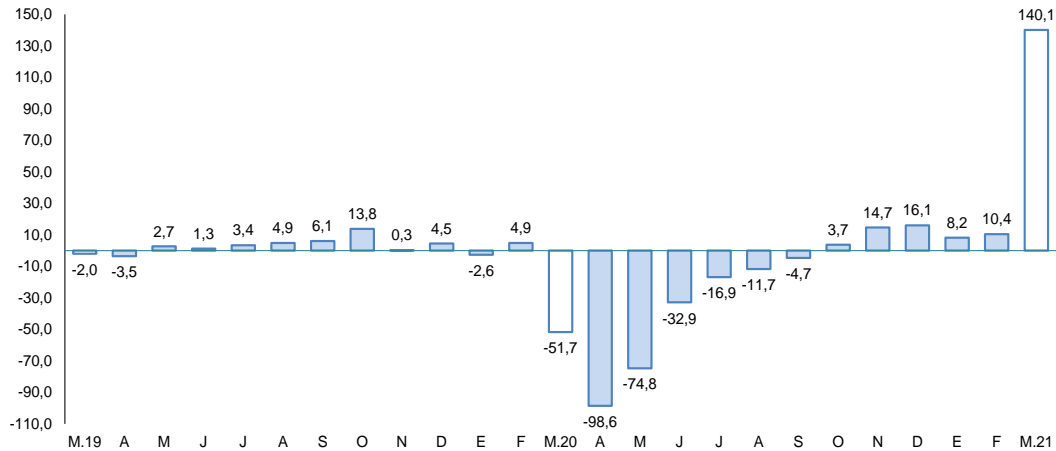

Fuente: Empresas Industriales.

Elaboración: BCRP, Sucursal Arequipa, Departamento de Estudios Económicos.

- En marzo, los **despachos de cemento** orientados al mercado nacional reportaron una producción de 203 149 toneladas métricas, expandiéndose en 140,1 por ciento respecto al año anterior.
- Entre enero y marzo, los despachos de cemento alcanzaron las 586 961 toneladas métricas, reportando un incremento de 34,7 por ciento, respecto al mismo periodo del año pasado.

En marzo, los créditos presentaron un saldo de S/ 13 353 millones, lo que significó un incremento de 11,5 por ciento frente al mismo periodo del año anterior.

## Crédito Directo

(Saldos a fin de periodo en millones de nuevos soles)

	Estructura % Mar-21	Marzo		Var.% Nominal Mar-21 / Mar-20
		2020	2021	
<b>Banco de la Nación 1/</b>	<b>1,7</b>	<b>260</b>	<b>226</b>	<b>-13,0</b>
<b>Agrobanco 2/</b>	<b>0,1</b>	<b>14</b>	<b>15</b>	<b>5,7</b>
<b>Banca múltiple</b>	<b>68,1</b>	<b>7 722</b>	<b>9 093</b>	<b>17,7</b>
<b>Instituciones no bancarias</b>	<b>30,1</b>	<b>3 977</b>	<b>4 019</b>	<b>1,1</b>
Financieras	8,4	1 234	1 128	-8,6
Cajas Municipales	21,0	2 614	2 803	7,2
Cajas Rurales	0,6	110	75	-31,8
Edpymes	0,1	20	14	-30,7
Arrendamiento Financiero	0,0		0	-
<b>TOTAL</b>	<b>100,0</b>	<b>11 973</b>	<b>13 353</b>	<b>11,5</b>
<b>Empresas</b>	<b>63,5</b>	<b>6 743</b>	<b>8 479</b>	<b>25,7</b>
<b>Personas</b>	<b>36,5</b>	<b>5 231</b>	<b>4 874</b>	<b>-6,8</b>
Consumo	21,7	3 279	2 894	-11,7
Hipotecario	14,8	1 952	1 980	1,4
MN	92,0	10 732	12 287	14,5
ME	8,0	1 241	1 065	-14,2
ME (Millo.US\$)		361	284	-21,5

1/ Considera sólo los créditos de consumo e hipotecario.

2/ No considera los créditos a las demás empresas del sistema financiero.

Fuente: SBS y AFP.

Elaboración: BCRP, Sucursal Arequipa. Departamento de Estudios Económicos.

## Variación del crédito directo

(Var.% con respecto a similar mes del año anterior)

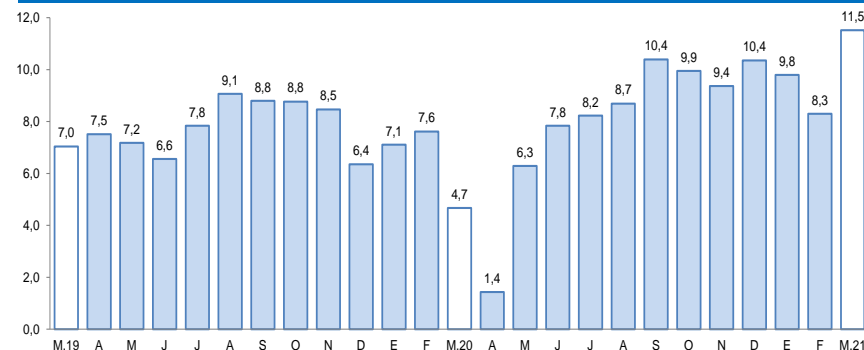

Fuente: Superintendencia de Banca, Seguros y AFP.

- Por **tipo de crédito**, el crédito empresarial representó el 63,5 por ciento del total de colocaciones, incrementándose en 25,7 por ciento. Por su parte el crédito a las personas acumuló el 36,5 por ciento restante y registró una caída del 6,8 por ciento ante la caída de los créditos de consumo (-11,7 por ciento). No obstante, el incremento de los créditos hipotecarios (1,4 por ciento) atenuó la caída del rubro.
- Según el **tipo de moneda**, los créditos en moneda nacional representaron el 92,0 por ciento del total de colocaciones, registrando un incremento del 14,5 por ciento. Por otra parte, los créditos en moneda extranjera se contrajeron en 14,2 por ciento. Así, el **coeficiente de dolarización** alcanzó el 8,0 por ciento, 2,4 puntos porcentuales menos que lo registrado durante marzo del 2020.



En marzo, los depósitos alcanzaron un saldo de S/ 14 318 millones, reportando una expansión de 25,3 por ciento con respecto al periodo comparativo interanual.

## Depósitos

(SalDOS a fin de periodo en millones de nuevos soles)

	Estructura % Mar-21	Marzo		Var.% Nominal Mar-21 / Mar-20
		2020	2021	
<b>Banco de la Nación</b>	<b>6,9</b>	<b>778</b>	<b>994</b>	<b>27,8</b>
<b>Banca múltiple</b>	<b>62,3</b>	<b>6 591</b>	<b>8 923</b>	<b>35,4</b>
<b>Instituciones no bancarias</b>	<b>30,7</b>	<b>4 060</b>	<b>4 401</b>	<b>8,4</b>
Financieras	4,5	526	639	21,5
Cajas Municipales	25,8	3 476	3 699	6,4
Cajas Rurales	0,4	58	63	10,0
<b>TOTAL</b>	<b>100,0</b>	<b>11 429</b>	<b>14 318</b>	<b>25,3</b>
Vista	21,3	2 006	3 047	51,9
Ahorro	47,9	4 951	6 853	38,4
A plazo	30,9	4 472	4 418	-1,2
MN	78,0	8 916	11 166	25,2
ME	22,0	2 513	3 152	25,4
ME (Mill. US\$)		731	839	14,7

Fuente: SBS y AFP.

Elaboración: BCRP, Sucursal Arequipa. Departamento de Estudios Económicos.

## Variación de los depósitos

(Var.% con respecto a similar mes del año anterior)

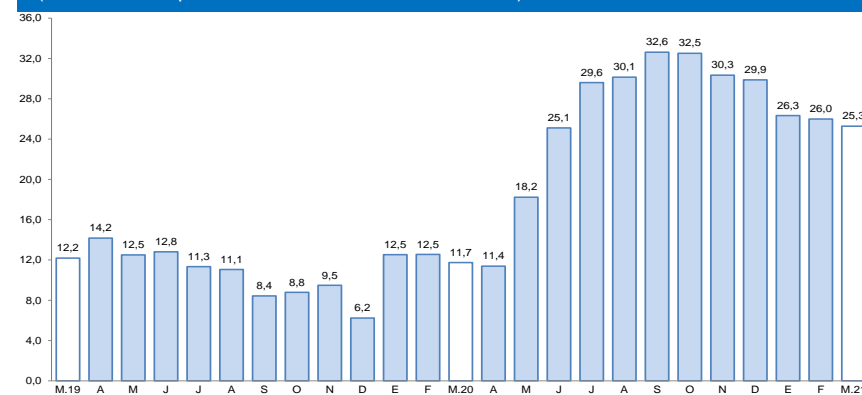

Fuente: Superintendencia de Banca, Seguros y AFP.

- Respecto a la modalidad de captación, los depósitos de ahorro representaron el 47,9 por ciento del total y tuvieron un alza del 38,4 por ciento. Los depósitos a plazo alcanzaron el 30,9 por ciento del total y tuvieron una caída del 1,2 por ciento. Finalmente, los depósitos a la vista tuvieron una participación del 21,3 por ciento y aumentaron su nivel en 51,9 por ciento, respecto a marzo del 2020.
- Por **tipo de moneda**, el 78,0 por ciento del total de operaciones fueron realizadas en soles, registrando un crecimiento de 25,2 por ciento; en tanto que, los depósitos en moneda extranjera mostraron un crecimiento de 25,4 por ciento frente a su comparativo interanual. Así, la **tasa de dolarización** fue de 22,0 por ciento, el mismo nivel registrado durante marzo del 2020.

La inversión pública (formación bruta de capital) sumó S/ 140,5 millones en marzo, expandiéndose 75,7 por ciento en términos reales, frente al periodo comparativo, como resultado, principalmente, del mayor dinamismo de los Gobiernos locales (147,5 por ciento).

## Inversión Pública 1/ 2/

(En millones de soles)

	Marzo			Enero - Marzo		
	2020	2021	Var.% real	2020	2021	Var.% real
Gobierno nacional	14	17	22,0	32	33	0,0
Gobierno regional	29	34	13,9	61	79	27,1
Gobiernos locales	35	89	147,5	121	186	49,5
<b>Total</b>	<b>78</b>	<b>140</b>	<b>75,7</b>	<b>214</b>	<b>298</b>	<b>35,8</b>

1/ Información actualizada al 31 de marzo de 2021.

2/ Comprende la adquisición de activos no financieros.

Fuente: MEF.

Elaboración: BCRP, Sucursal Arequipa. Departamento de Estudios Económicos.

## Variación de la Inversión Pública

(Var.% real con respecto a similar mes del año anterior)

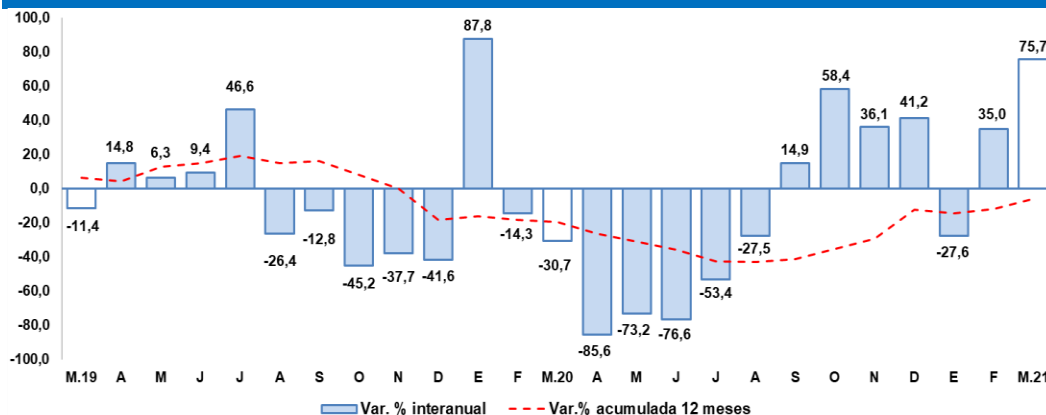

Fuente: MEF.

Elaboración: BCRP, Sucursal Arequipa. Departamento de Estudios Económicos.

Los principales proyectos ejecutados en la región fueron:

Por el **Gobierno nacional**:

- Construcción y mejoramiento carretera Camaná – Dv. Quilca – Matarani – Ilo - Tacna; con un monto de inversión de S/ 2,9 millones.
- Ampliación de la capacidad de albergue y construcción de áreas complementarias en el Complejo Penitenciario de Arequipa; con un monto de S/ 1,9 millones.

En el caso del **Gobierno regional** destacaron:

- Mejoramiento del servicio de transitabilidad del eje de integración Vial Norte, distritos de Yura y Cerro Colorado; con un monto de S/ 2,8 millones.
- Mejoramiento y ampliación de los servicios de salud del establecimiento de Salud Maritza Campos Díaz del distrito de Cerro Colorado; con S/ 2,7 millones.

Y por los **Gobiernos locales** fueron:

- Mejoramiento de la infraestructura vial en la asociación de viviendas Los Ángeles del Sur, distrito de Cerro Colorado; por S/ 2,2 millones.
- Instalación de los sistemas de agua potable y desagüe en Ciudad Majes Módulos A - G, y Villa Industrial, distrito de Majes, provincia de Caylloma; con S/ 2,1 millones.