



**BANCO CENTRAL DE RESERVA DEL PERÚ**

# **Arequipa: Síntesis de Actividad Económica - Enero 2021 -**

**Departamento de Estudios Económicos  
Sucursal Arequipa**

Marzo de 2021

## Actividad Primaria

- El **sector agropecuario**, en enero, el sector agropecuario registró una ligera expansión de 0,5 por ciento, básicamente por la mayor producción del rubro agrícola (1,9 por ciento), impulsado por las mayores áreas cosechadas de productos agrícolas orientados al mercado interno (2,8 por ciento).
- La **actividad pesquera**, en diciembre, reportó una contracción de 3,5 por ciento, ante la menor extracción de especies para el consumo humado directo (-18,6 por ciento). Al cierre del 2020, el sector pesca disminuyó 70,3 por ciento.
- La **actividad minera** se contrajo 11,4 por ciento en términos interanuales, principalmente por la menor producción de cobre (-17,0 por ciento), oro (-22,8 por ciento) y plata (-12,3 por ciento).

## Otros Indicadores de Actividad Económica

- El **sector fabril** creció 4,5 por ciento en el comparativo interanual, ante la mayor fabricación en el subsector no primario (7,6 por ciento), principalmente de cemento (18,4 por ciento) y productos lácteos (33,5 por ciento).
- Los **despachos de cemento** orientados al mercado nacional alcanzaron la cifra de 195 969 toneladas métricas, lo que significó una expansión de 8,2 por ciento respecto a su comparativo interanual.
- Los saldos de **créditos y depósitos**, al cierre de enero, reportaron una expansión de 9,8 y 26,3 por ciento, respectivamente. La tasa de morosidad, para el mes de diciembre del 2020, alcanzó el 5,0 por ciento, siendo superior a lo registrado en diciembre del año previo.
- La **inversión pública** sumó S/ 35 millones, lo que representa una caída real de 27,6 por ciento, frente al periodo comparativo; resultado reflejado por la menor ejecución de los tres niveles de gobierno; Gobierno nacional (-27,4 por ciento), Gobierno regional (-36,9 por ciento) y los Gobiernos locales (-22,0 por ciento).

### Arequipa: Otros indicadores de actividad económica

(Variación % respecto a similar mes del año anterior)

	Ago.20	Set.20	Oct.20	Nov.20	Dic.20	Ene.21
Producción industrial 1/	↓ -10,4	↓ -13,1	↓ -8,7	↓ -2,4	↑ 1,9	↑ 4,5
Despachos de cemento 1/	↓ -11,7	↓ -4,7	↑ 3,7	↑ 14,7	↑ 16,1	↑ 8,2
Crédito total 2/	↑ 8,7	↑ 10,4	↑ 9,9	↑ 9,4	↑ 10,4	↑ 9,8
Depósitos 2/	↑ 30,1	↑ 32,6	↑ 32,5	↑ 30,3	↑ 29,9	↑ 26,3
Inversión Pública 1/	↓ -27,5	↑ 14,9	↑ 58,4	↑ 36,0	↑ 41,2	↓ -27,6

1/ En términos reales

2/ En términos nominales

Fuentes: BCRP - Sucursal Arequipa, SBS, SUNAT, PRODUCE y MEF.

El sector agropecuario registró una ligera expansión de 0,5 por ciento, básicamente por la mayor producción del rubro agrícola (1,9 por ciento), impulsado por las mayores áreas cosechadas de productos agrícolas orientados al mercado interno (2,8 por ciento).

## Producción de principales productos agropecuarios 1/

(Miles de toneladas)

Subsectores	Estructura Porcentual 2019 2/	Enero			Contribución al crecimiento 3/
		2020	2021	Var.%	
<b>SECTOR AGRÍCOLA</b>	<b>59,9</b>			<b>1,9</b>	<b>0,9</b>
<b>Orientada al mercado externo y agroindustria 2/</b>	<b>8,9</b>			<b>-3,9</b>	<b>-0,5</b>
Alcachofa	3,3	1,3	3,1	127,8	1,4
Ají Paprika	1,3	0,2	0,0	-100,0	-0,8
Olivo	0,3	0,0	0,0	-	-
Orégano	1,0	0,2	0,0	-84,9	-0,6
Palta	0,8	0,0	0,0	65,3	0,0
Quinua	0,2	0,5	0,5	-1,1	0,0
Vid	1,7	4,5	4,2	-7,5	-0,3
<b>Orientada al mercado interno 2/</b>	<b>51,0</b>			<b>2,8</b>	<b>2,4</b>
Ajo	3,1	1,9	1,6	-13,5	-0,1
Alfalfa	12,2	225,8	220,4	-2,4	-0,3
Arroz	9,4	0,0	0,0	-	-
Arveja grano verde	0,4	1,5	1,7	13,9	0,1
Cebolla	10,0	36,1	41,5	15,2	1,7
Frijol grano seco	0,4	0,0	0,1	-	-
Maíz chala	3,4	72,7	85,7	17,9	0,7
Maíz choclo	0,8	0,0	0,1	47,9	0,0
Maíz amiláceo	0,3	0,0	0,0	-	-
Papa	6,2	20,2	17,9	-11,6	-0,6
Tomate	1,2	3,2	3,6	13,7	0,2
Trigo	0,3	0,0	0,0	-	-
Zanahoria	0,9	10,1	9,7	-4,8	-0,1
Zapallo	0,6	5,9	5,1	-12,7	-0,2
<b>SECTOR PECUARIO</b>	<b>40,1</b>			<b>-0,8</b>	<b>-0,4</b>
Carne de ave	23,5	14,4	14,1	-1,5	-0,5
Carne de ovino	0,3	0,2	0,2	-0,8	0,0
Carne de porcino	1,6	1,0	0,9	-1,6	0,0
Carne de vacuno	1,0	0,5	0,4	-12,7	-0,2
Fibra Alpaca	0,2	0,0	0,0	-6,1	0,0
Huevos	1,4	1,4	1,4	2,1	0,0
Leche	11,9	30,9	31,3	1,3	0,2
<b>SECTOR AGROPECUARIO</b>	<b>100,0</b>			<b>0,5</b>	<b>0,5</b>

1/ Cifras preliminares.

2/ A precios de 2007.

3/ En base a la estructura de similar periodo de 2019.

Fuente: Ministerio de Agricultura y Riego y Gerencia Regional de Agricultura y Riego - Arequipa.

Elaboración: BCRP, Sucursal Arequipa, Departamento de Estudios Económicos.

- El **subsector agrícola**, en enero, registró una expansión de 1,9 por ciento, por los mayores volúmenes producidos de cultivos orientados al mercado interno (2,8 por ciento), principalmente debido a las mayores áreas cosechadas de cebolla (15,2 por ciento) en La Campiña de Arequipa; de maíz chala (17,9 por ciento) para la cuenca lechera de la región; y de tomate (13,7 por ciento) en la Irrigación Majes y la Campiña de Arequipa; entre los más resaltantes. En contraste, los cultivos dirigidos al mercado externo y la agroindustria reportaron una contracción de 3,9 por ciento, debido a la nula cosecha de ají paprika y la menor producción de orégano (-84,9 por ciento) en la campiña de Arequipa y la Irrigación Majes; de vid (-7,5 por ciento) en el distrito de La Joya; y de quinua (-1,1 por ciento) en la Irrigación Majes y el distrito de La Joya.
- El **subsector pecuario** cayó 0,8 por ciento, ante la menor producción de carne de ave (-1,5 por ciento), carne de vacuno (-12,7 por ciento), carne de porcino (-1,6 por ciento), carne de ovino (-0,8 por ciento) y fibra de alpaca (-6,1 por ciento), debido a la menor disponibilidad de unidades para la saca y la esquila.



El sector pesquero, en diciembre, se contrajo 3,5 por ciento, ante la menor extracción de especies marinas destinadas al consumo humano directo (-18,6 por ciento). Entre enero y diciembre, el sector disminuyó 70,3 por ciento.

### Producción pesquera 1/ 2/

(En TM)

	Diciembre			Enero - Diciembre		
	2019	2020	Var.%	2019	2020	Var.%
<b>Consumo Humano Directo</b>	<b>7 453</b>	<b>6 070</b>	<b>-18,6</b>	<b>66 105</b>	<b>45 076</b>	<b>-31,8</b>
Fresco	5 037	5 793	15,0	42 623	35 983	-15,6
Congelado	2 416	277	-88,5	23 482	9093	-61,3
<b>Consumo Humano Indirecto</b>	<b>0</b>	<b>0</b>	<b>-</b>	<b>156 842</b>	<b>0</b>	<b>-100,0</b>
<b>SECTOR PESCA 2/</b>			<b>-3,5</b>			<b>-70,3</b>

1/ Cifras preliminares.

2/ A precios de 2007.

Fuente: Ministerio de la Producción - PRODUCE.

Elaboración: BCRP - Sucursal Arequipa. Departamento de Estudios Económicos.

### Cotización de la harina de pescado

(US\$/tonelada - Hamburgo)

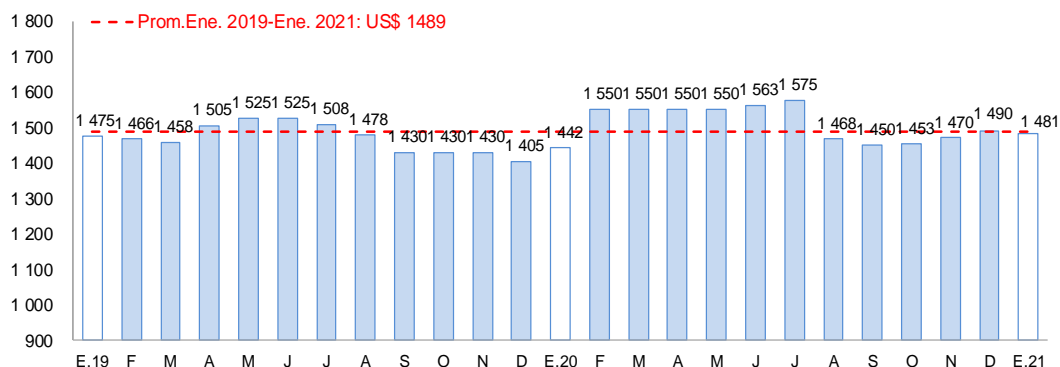

Fuente: Bloomberg.

Elaboración: BCRP, Sucursal Arequipa, Departamento de Estudios Económicos

- El menor dinamismo registrado en la **actividad pesquera** se explicó por la menor extracción de recursos hidrobiológicos para el consumo humano directo (-18,6 por ciento), básicamente para la línea de congelado (-88,5 por ciento).
- Entre enero y diciembre, la actividad pesquera decreció en 70,3 por ciento en comparación al mismo periodo del año anterior, ante la nula captura de anchoveta para el consumo industrial (-100,0 por ciento), y por la menor extracción de especies para el consumo humano directo (-31,8 por ciento).
- En enero del 2021, **el precio promedio internacional de la harina de pescado** registró US\$ 1 481 por tonelada, lo que significó un alza de 2,7 por ciento en el periodo interanual y una caída de 0,6 por ciento en el periodo mensual.

El sector minero reportó una caída de 11,4 por ciento en el periodo interanual, principalmente por la menor producción de cobre.

## Producción Minera (unidades recuperables)1/

(Var. % real respecto al mismo periodo del año anterior)

Mineral	Estructura Porcentual 2019 2/	Enero			
		2020	2021	Var.%	Contribución al crecimiento 3/
Cobre (TMF)	63,6	35 770	29 692	-17,0	-12,1
Oro (KGF)	11,1	1 657	1 279	-22,8	-3,0
Plata (KGF)	1,5	8 116	7 118	-12,3	-0,1
Plomo (TMF)	1,2	1 682	1 789	6,4	0,1
Zinc (TMF)	2,0	2 435	2 462	1,1	0,0
Molibdeno (TMF)	20,6	548	722	31,8	3,7
<b>SECTOR MINERÍA 2/</b>	<b>100,0</b>			<b>-11,4</b>	<b>-11,4</b>

1/ Cifras preliminares.

2/ A precios de 2007.

3/ En base a la estructura de similar periodo de 2020.

Fuente: Ministerio de Energía y Minas.

Elaboración: BCRP, Sucursal Arequipa, Departamento de Estudios Económicos

## Variación de la producción minera 1/

(Var.% real respecto a similar mes del año anterior)

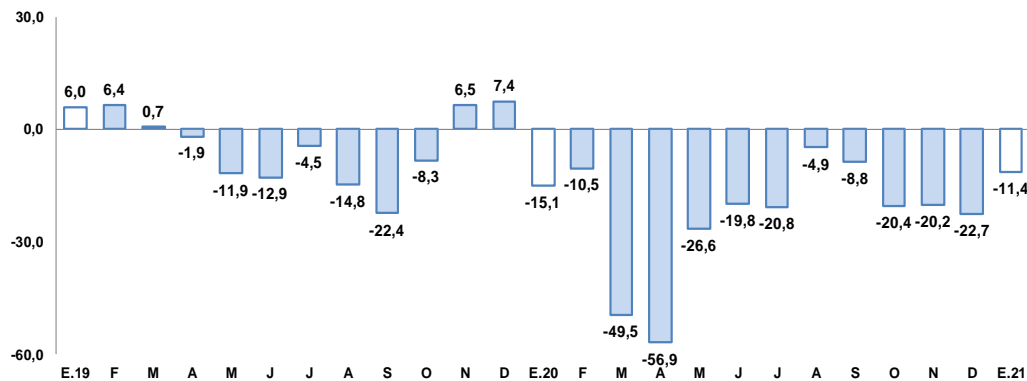

1/ A precios de 2007

Fuente: Ministerio de Energía y Minas.

Elaboración: BCRP, Sucursal Arequipa, Departamento de Estudios Económicos

- En enero, el menor dinamismo de la **actividad minera** se debió principalmente a los menores volúmenes de producción de cobre (-17,0 por ciento), oro (-22,8 por ciento) y plata (-12,3 por ciento)
- Por su parte, la inversión minera en la región sumó US\$ 13,2 millones, lo que representó una reducción de 62,4 por ciento respecto al mismo mes del año anterior
- La **cotización internacional de los principales metales**, en el mes de enero, reportaron resultados mixtos. El precio promedio del cobre (US\$/TM 7 960) subió 2,4 por ciento, siendo la cotización más alta en los últimos 8 años, impulsado por la recuperación de las principales economías, el crecimiento de la actividad manufacturera en China y por la aprobación del paquete de estímulo fiscal en Estados Unidos. Asimismo, se registró un crecimiento en los precios promedio del oro (US\$/oz.tr. 1 868) y la plata (US\$/oz.tr. 26) en 0,5 por ciento y 3,5 por ciento, respectivamente. En contraste, decreció el precio promedio del plomo (¢US\$/lb. 91) y el zinc (¢US\$/lb. 123) en 0,1 y 2,7 por ciento, respectivamente.

La actividad manufacturera creció 4,5 por ciento, debido a la mayor fabricación del subsector no primario (7,6 por ciento).

## Producción manufacturera 1/

(Variación % real respecto al mismo periodo del año anterior)

Ramras de actividad	Estructura Porcentual 2019 2/	Enero	
		Var.%	Contribución al crecimiento 3/
<b>MANUFACTURA PRIMARIA</b>	<b>22,2</b>	<b>-9,9</b>	<b>-1,8</b>
Conservas y congelado pescado	2,9	10,6	0,2
Harina y aceite de pescado	2,2	n.a	-
Productos de cobre	17,1	-11,9	-1,9
<b>MANUFACTURA NO PRIMARIA</b>	<b>77,8</b>	<b>7,6</b>	<b>6,2</b>
Productos lácteos	7,7	33,5	3,1
Cerveza y malta	20,2	-12,5	-3,1
Bebidas no alcohólicas	9,5	4,0	0,4
Hilatura de fibras textiles	4,3	11,9	0,5
Prendas de vestir	1,5	-5,9	-0,1
Pintura, barnices y lacas	0,5	-11,6	-0,1
Cemento	33,7	18,4	5,7
Lápices y conexas	0,4	-100,0	-0,2
<b>SECTOR MANUFACTURA</b>	<b>100,0</b>	<b>4,5</b>	<b>4,5</b>

1/ Cifras preliminares

2/ A precios de 1994

3/ En base a la estructura de similar periodo de 2020.

Fuente: PRODUCE y empresas industriales.

Elaboración: BCRP, Sucursal Arequipa. Departamento de Estudios Económicos..

- El mayor dinamismo de la **actividad manufacturera** fue explicado por la mayor producción en el subsector no primario (7,6 por ciento); en contraste, se reportó una caída en el subsector primario (-9,9 por ciento).
- La menor actividad en el **subsector primario** se explica por la caída de la producción de cátodos de cobre (-11,9 por ciento), atenuada por el incremento en la producción de conservas y congelado de pescado (10,6 por ciento).
- Por otro lado, la **manufactura no primaria** presentó una expansión de 7,6 por ciento, por la mayor producción de cemento (18,4 por ciento), productos lácteos (33,5 por ciento), hilaturas de fibras textiles (11,9 por ciento) y bebidas no alcohólicas (4,0 por ciento).

## Evolución de la manufactura

(Variación % real respecto al mismo mes del año anterior)

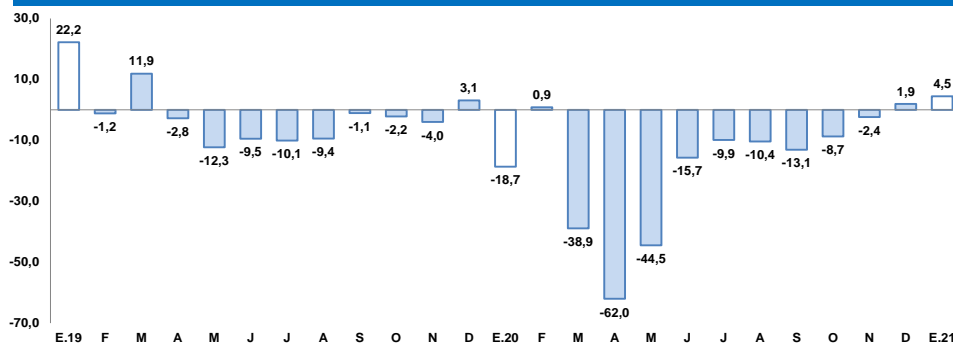

Fuente: BCRP, Sucursal Arequipa en base a información de las Empresas Industriales.

Los despachos de cemento destinados al mercado nacional crecieron en 8,2 por ciento frente al periodo comparativo interanual.

## Despachos de cemento

(Var. % con respecto a similar mes del año anterior)

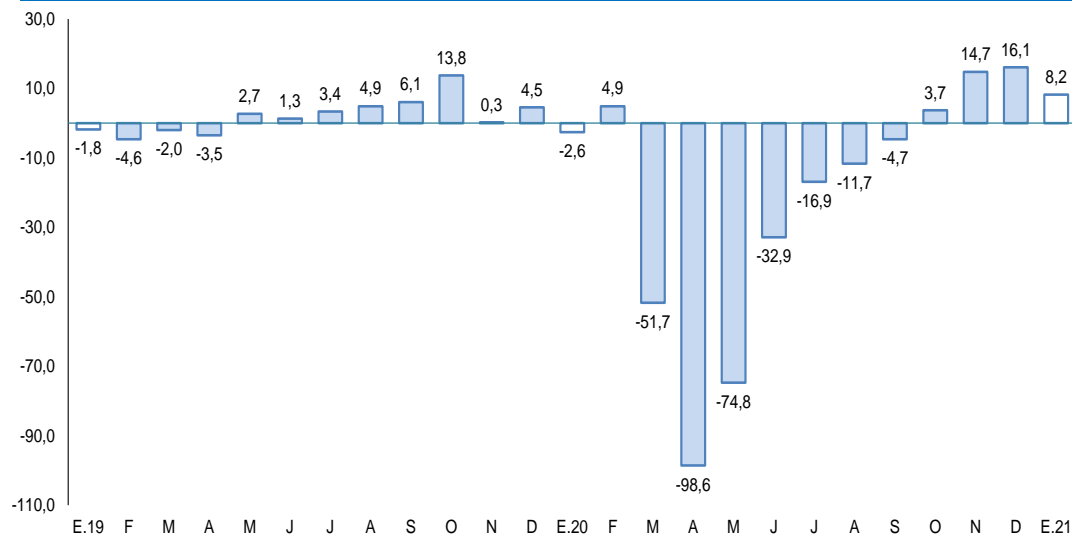

- En enero, los **despachos de cemento** orientados al mercado nacional, alcanzaron la suma de 195 969 toneladas métricas, lo que representó crecimiento de 8,2 por ciento, en relación al periodo comparativo interanual.

Fuente: Empresas Industriales.

Elaboración: BCRP, Sucursal Arequipa, Departamento de Estudios Económicos.

Los créditos, al cierre de enero, presentaron un saldo de S/ 13 321 millones, lo que significó incremento de 9,8 por ciento frente a lo registrado en el mismo periodo del año anterior.

## Crédito Directo

(Saldos a fin de periodo en millones de nuevos soles)

	Estructura % Ene-21	Enero		Var.% Nominal Ene-21 / Ene-20
		2020	2021	
<b>Banco de la Nación 1/</b>	<b>1,7</b>	<b>265</b>	<b>230</b>	<b>-13,1</b>
<b>Agrobanco 2/</b>	<b>0,1</b>	<b>14</b>	<b>11</b>	<b>-22,6</b>
<b>Banca múltiple</b>	<b>68,0</b>	<b>7 723</b>	<b>9 053</b>	<b>17,2</b>
<b>Instituciones no bancarias</b>	<b>30,2</b>	<b>4 131</b>	<b>4 027</b>	<b>-2,5</b>
Financieras	8,8	1 250	1 170	-6,4
Cajas Municipales	20,8	2 748	2 768	0,7
Cajas Rurales	0,6	113	74	-34,3
Edpymes	0,1	20	14	-28,8
<b>TOTAL</b>	<b>100,0</b>	<b>12 133</b>	<b>13 321</b>	<b>9,8</b>
<b>Empresas</b>	63,3	6 943	8 431	21,4
<b>Personas</b>	36,7	5 190	4 890	-5,8
Consumo	22,0	3 262	2 933	-10,1
Hipotecario	14,7	1 928	1 956	1,4
MN	92,1	10 912	12 273	12,5
ME	7,9	1 221	1 047	-14,2
ME (Millo.US\$)		362	288	-20,5

1/ Considera sólo los créditos de consumo e hipotecario.

2/ No considera los créditos a las demás empresas del sistema financiero.

Fuente: SBS y AFP.

Elaboración: BCRP, Sucursal Arequipa. Departamento de Estudios Económicos.

## Variación del crédito directo

(Var.% con respecto a similar mes del año anterior)

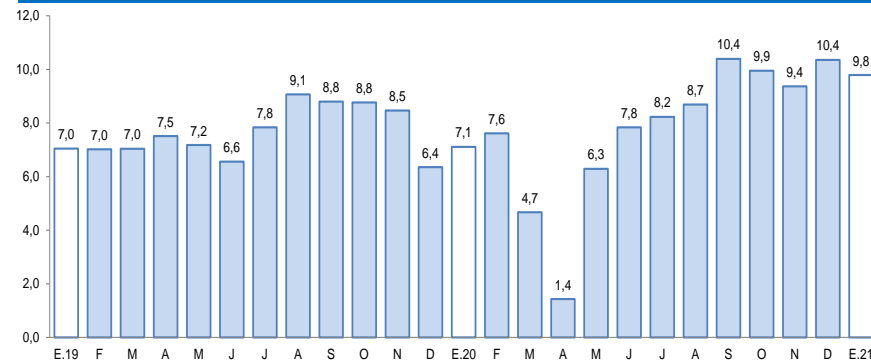

Fuente: Superintendencia de Banca, Seguros y AFP.

- De acuerdo al **tipo de crédito**, los créditos otorgados al sector empresarial, representaron el 63,3 por ciento del total y sus saldos se expandieron en 21,4 por ciento; de otro lado, los créditos orientados a personas representaron el 36,7 por ciento de los créditos totales, presentando una caída de 5,8 por ciento; debido a los menores saldos en créditos de consumo que se redujeron en 10,1 por ciento.
- Por **tipo de moneda**, las operaciones realizadas en soles fueron equivalentes al 92,1 por ciento de las colocaciones totales, expandiéndose en 12,5 por ciento en el período interanual; mientras que, los créditos en moneda extranjera se contrajeron en 14,2 por ciento. De esta manera, el coeficiente de dolarización fue de 7,9 por ciento, ubicándose en 2,2 puntos porcentuales por debajo de lo registrado en enero del año anterior.



Los depósitos, al concluir enero, mostraron un saldo de S/ 14 265 millones, reportando una expansión de 26,3 por ciento con respecto al periodo comparativo interanual.

## Depósitos

(SalDOS a fin de periodo en millones de nuevos soles)

	Estructura % Ene-21	Enero		Var.% Nominal
		2020	2021	Ene-21 / Ene-20
<b>Banco de la Nación</b>	<b>6,7</b>	<b>746</b>	<b>962</b>	<b>29,1</b>
<b>Banca múltiple</b>	<b>62,5</b>	<b>6 456</b>	<b>8 914</b>	<b>38,1</b>
<b>Instituciones no bancarias</b>	<b>30,8</b>	<b>4 090</b>	<b>4 389</b>	<b>7,3</b>
Financieras	4,5	529	637	20,3
Cajas Municipales	25,9	3 501	3 690	5,4
Cajas Rurales	0,4	59	62	5,0
<b>TOTAL</b>	<b>100,0</b>	<b>11 292</b>	<b>14 265</b>	<b>26,3</b>
Vista	22,5	2 031	3 206	57,9
Ahorro	46,4	4 768	6 621	38,9
A plazo	31,1	4 492	4 438	-1,2
MN	79,5	8 791	11 337	29,0
ME	20,5	2 501	2 928	17,1
ME (Mill. US\$)		741	805	8,6

Fuente: SBS y AFP.

Elaboración: BCRP, Sucursal Arequipa. Departamento de Estudios Económicos.

## Variación de los depósitos

(Var.% con respecto a similar mes del año anterior)

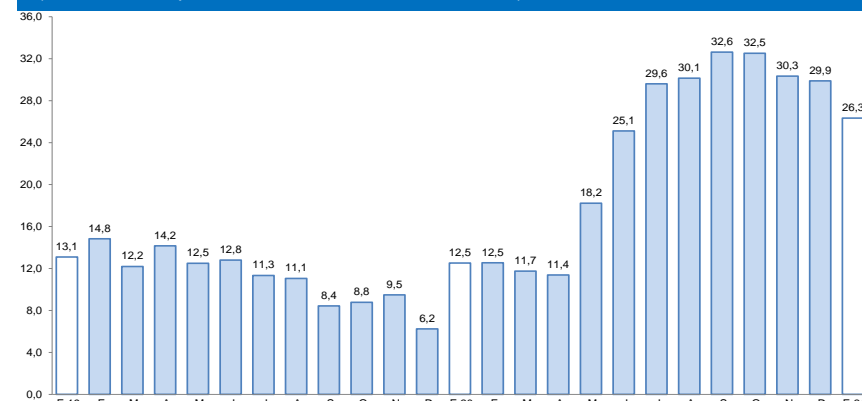

Fuente: Superintendencia de Banca, Seguros y AFP.

- Según la estructura por **instituciones**, el Banco de la Nación participó del 6,7 por ciento de las operaciones y sus saldos alcanzaron una expansión de 29,1 por ciento; la Banca Múltiple, concentró el 62,5 por ciento del total de depósitos, mostrando un crecimiento en sus saldos de 38,1 por ciento; en tanto que, las Instituciones No Bancarias, capturaron el 30,8 por ciento de los depósitos de la región, mostrando un crecimiento de 7,3 por ciento, por el mayor dinamismo de las Financieras y las Cajas Municipales, en 20,3 y 5,4 por ciento, respectivamente.

La inversión pública (formación bruta de capital) sumó S/ 35 millones, contrayéndose 27,6 por ciento en términos reales, frente al periodo comparativo, resultado de la menor ejecución de los tres niveles de gobierno: Gobierno nacional (-27,4 por ciento), Gobierno regional (-36,9 por ciento) y los Gobiernos locales (-22,0 por ciento).

## Inversión Pública 1/ 2/ (En millones de soles)

	Enero		
	2020	2021	Var.% real
Gobierno nacional	4	3	-27,4
Gobierno regional	16	11	-36,9
Gobiernos locales	27	22	-22,0
<b>Total</b>	<b>48</b>	<b>35</b>	<b>-27,6</b>

1/ Información actualizada al 31 de enero de 2021.

2/ Comprende la adquisición de activos no financieros.

Fuente: MEF.

Elaboración: BCRP, Sucursal Arequipa. Departamento de Estudios Económicos.

## Variación de la Inversión Pública

(Var.% real con respecto a similar mes del año anterior)

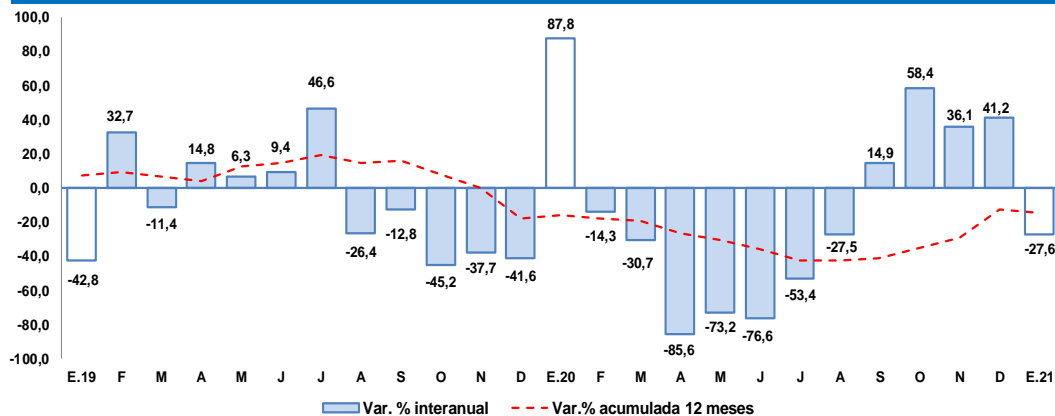

Fuente: MEF.

Elaboración: BCRP, Sucursal Arequipa. Departamento de Estudios Económicos.

Los principales proyectos ejecutados en la región fueron:

Por el **Gobierno nacional**:

- Ampliación de la capacidad de albergue y construcción de áreas complementarias en el Complejo Penitenciario de Arequipa; con un monto de S/ 1,1 millones.
- Construcción y mejoramiento carretera Camaná – Dv. Quilca – Matarani – Ilo - Tacna; con un monto de inversión de S/ 757,6 mil.

En el caso del **Gobierno regional** destacaron:

- Mejoramiento del servicio de transitabilidad del eje de integración Vial Norte entre la intersección de la Av. Las Torres, hasta la intersección con la Av. Italia - Av. Aviación, distritos de Yura y Cerro Colorado; con un monto de S/ 1,9 millones.
- Mejoramiento del servicio de agua para riego en el Sector Ñaghui, distrito de Alca y Puyca, provincia de La Unión; con S/ 1,3 millones.

Y por los **Gobiernos locales** fueron:

- Mejoramiento del servicio de transitabilidad vehicular y peatonal en la Asociación Pro-Vivienda Taller - Industria Villa Paraíso hasta la interconexión con la Asociación de Vivienda Villa las Canteras, distrito de Cerro Colorado; por S/ 3,5 millones.
- Mejoramiento de los servicios de transitabilidad vehicular y peatonal en la Avenida Los Colonizadores, distrito de Majes, Caylloma; con S/ 867,1 mil.