

BANCO CENTRAL DE RESERVA DEL PERU

SUCURSAL AREQUIPA



TACNA: Síntesis de Actividad Económica

Noviembre 2020¹

Departamento de Estudios Económicos

¹ En el presente informe participaron: Lizzie Jugo, Nilda Cabrera y Angel Frisancho.

ÍNDICE

Página

RESUMEN EJECUTIVO	3
I. ACTIVIDAD PRODUCTIVA.....	5
1. Actividad primaria	5
1.1 Sector agropecuario	5
1.2 Sector pesca.....	5
1.3 Sector minería	7
II. SECTOR EXTERNO.....	8
1. Exportaciones	8
III. CRÉDITOS Y DEPÓSITOS	10
1. Créditos	10
2. Depósitos.....	11
IV. EJECUCIÓN DEL PRESUPUESTO DE GASTOS DEL GOBIERNO GENERAL.....	13
1. Ejecución del gasto corriente no financiero.....	13
V. ANEXOS	16



RESUMEN EJECUTIVO

Principales hechos de importancia

- En noviembre, entre los sectores primarios que reportaron resultados negativos se encuentran el **agropecuario** que decreció 16,5 por ciento y **minería** que se contrajo en 5,8 por ciento. Mientras que en octubre, el sector pesca registró un crecimiento de 181,2 por ciento.
- En cuanto al desempeño de **otros indicadores de la actividad económica**, en noviembre, los **créditos** y **depósitos** mostraron resultados positivos al crecer 11,5 y 25,9 por ciento, respectivamente; asimismo, la **inversión pública** se incrementó 43,7 por ciento en términos reales, por la mayor ejecución del Gobierno regional y Gobiernos locales. En setiembre, las **exportaciones** se expandieron 12,5 por ciento.

Actividad primaria

- El **sector agropecuario** se contrajo 16,5 por ciento en el periodo interanual, ante la menor producción del subsector agrícola (-23,6 por ciento), asociada al mercado externo y agroindustria (-33,7 por ciento). Asimismo, coadyuvó a este resultado negativo la menor producción del subsector pecuario que se contrajo 2,6 por ciento. En el periodo acumulado a noviembre, el sector registró una disminución de 9,7 por ciento.
- El **sector pesca**, en octubre, creció 181,2 por ciento en términos interanuales, debido a la mayor extracción de especies marinas para el consumo humano directo (117,9 por ciento) destinadas a la línea de fresco (80,1 por ciento), congelado (207,5 por ciento) y enlatado, que creció más de mil por ciento. Entre enero y octubre, el sector mostró un dinamismo positivo de 76,6 por ciento.
- La **actividad minera** descendió 5,8 por ciento en el periodo interanual, por los menores volúmenes producción de cobre (-2,9 por ciento), molibdeno (-13,5 por ciento), y plata (-1,3 por ciento). En el periodo acumulado a noviembre, el sector creció 6,9 por ciento.

Otros indicadores de actividad económica

- Las **exportaciones**, en setiembre, sumaron US\$ 44,5 millones lo que significó un crecimiento de 12,5 por ciento en el periodo interanual, sustentado en los mayores envíos de productos tradicionales (12,7 por ciento), relacionado a productos mineros; así como de productos no tradicionales (12,0 por ciento), principalmente agropecuarios y químicos. Entre enero y setiembre, las exportaciones regionales se expandieron 39,5 por ciento.
- Los **créditos** registraron un saldo de S/ 3 018 millones, lo que representó un alza de 11,5 por ciento frente al mismo período del año anterior, principalmente por las mayores colocaciones de la Banca Múltiple (16,1 por ciento). Por otro lado, los **depósitos** crecieron en 25,9 por ciento frente a lo reportado en el mismo mes del año anterior, básicamente por las mayores captaciones de depósitos de ahorro (41,2 por ciento) y a la vista (44,2 por ciento).
- En noviembre, la **inversión pública (formación bruta de capital)** registró un crecimiento real interanual de 43,7 por ciento, por la mayor ejecución del Gobierno regional (91,4 por ciento) y los Gobiernos locales (37,1 por ciento). De igual manera, entre enero y noviembre, la inversión pública creció 3,6 por ciento, ante la mayor ejecución del Gobierno regional (36,4 por ciento) y los Gobiernos locales (13,0 por ciento).

CUADRO N° 1
OTROS INDICADORES DE ACTIVIDAD ECONOMICA
 (Variación % respecto a similar mes del año anterior)

	Jun.20	Jul.20	Ago.20	Set.20	Oct.20	Nov.20
Exportaciones 1/	↑ 47,8	↑ 7,5	↑ 83,7	↑ 12,5	-	-
Crédito total 1/	↑ 6,3	↑ 8,9	↑ 9,8	↑ 12,7	↑ 11,7	↑ 11,5
Depósitos 1/	↑ 22,8	↑ 28,9	↑ 24,3	↑ 26,0	↑ 23,6	↑ 25,9
Inversión Pública 2/	↓ -67,3	↑ 7,2	↑ 28,1	↑ 25,0	↑ 53,4	↑ 43,7

1/ En términos reales.

2/ En términos nominales.

Fuente: BCRP – Sucursal Arequipa, SBS, SUNAT, y MEF.



I. ACTIVIDAD PRODUCTIVA

1. Actividad primaria

1.1 Sector agropecuario

- En noviembre, **el sector agropecuario** registró una contracción de 16,5 por ciento, ante la menor producción agrícola (-23,6 por ciento), asociada a las menores áreas cosechadas de cultivos dirigidos al mercado externo y agroindustria (-33,7 por ciento); en contraste, se reportó una mayor producción de cultivos dirigidos al mercado interno (11,6 por ciento). Asimismo, el subsector pecuario registró una caída de 2,6 por ciento respecto al mismo mes del año anterior, coadyuvando el resultado final del sector. En el periodo acumulado a noviembre, la actividad agropecuaria se redujo 9,7 por ciento, explicado por la menor producción del subsector agrícola (-12,2 por ciento) y, marginalmente, por la caída del subsector pecuario (-0,2 por ciento).

CUADRO N° 2
SECTOR AGROPECUARIO 1/
(Miles de toneladas)

Subsectores	Estructura Porcentual 2018 2/	Noviembre				Enero - Noviembre			
		2019	2020	Var.%	Contribución al crecimiento 3/	2019	2020	Var.%	Contribución al crecimiento 3/
SECTOR AGRÍCOLA	70,8			-23,6	-15,6			-12,2	-9,7
Orientada al mercado externo y agroindustria 2/	51,3			-33,7	-26,2			-16,5	-13,6
Cebolla	1,7	1,3	0,2	-86,8	-1,9	11,1	9,4	-14,9	-0,2
Olivo	33,3	0,0	0,0	-	-	145,9	122,7	-15,9	-8,4
Orégano	11,3	2,9	2,1	-28,3	-12,3	10,7	8,5	-20,5	-1,9
Sandía	1,5	5,1	2,3	-55,1	-3,1	15,3	8,4	-45,2	-0,4
Vid	2,1	0,0	0,0	-	-	6,7	6,8	1,5	0,0
Orientada al mercado interno 2/	19,5			11,6	2,6			8,4	1,4
Alfalfa	6,7	19,7	22,0	11,7	0,0	215,5	245,8	14,1	0,6
Ají	3,4	0,0	0,1	27,5	0,0	8,6	9,2	6,9	0,1
Frijol Vainita	0,5	0,0	0,1	-	-	1,2	0,7	-43,6	-0,1
Maíz amiláceo	0,2	0,0	0,0	-	-	2,2	1,8	-17,2	-0,1
Maíz chala	2,4	10,9	8,4	-22,8	-0,7	109,2	113,5	4,0	0,1
Maíz choclo	0,3	0,1	0,2	281,4	0,3	1,3	2,0	59,0	0,1
Melocotón	0,2	0,0	0,0	-	-	0,4	0,5	18,9	0,0
Papa	0,9	0,2	0,2	-19,9	-0,1	7,8	7,5	-4,9	0,0
Pera	0,2	0,0	0,0	166,7	0,1	1,4	1,4	-4,5	0,0
Pimiento	0,7	0,0	0,3	715,6	0,7	1,9	1,5	-19,6	-0,1
Tomate	1,3	0,6	0,8	30,6	0,4	7,6	7,4	-2,8	0,0
Zapallo	1,1	0,5	0,3	-31,6	-0,2	12,6	13,0	3,3	0,0
SECTOR PECUARIO	29,2			-2,6	-0,9			-0,2	0,0
Carne de ave 4/	17,6	1,6	1,5	-4,3	-0,8	18,5	18,3	-0,9	-0,1
Carne de ovino 4/	0,1	0,0	0,0	1,8	0,0	0,2	0,2	1,4	0,0
Carne de porcino 4/	2,1	0,2	0,2	1,6	0,0	2,5	2,6	6,4	0,1
Carne de vacuno 4/	1,0	0,1	0,1	1,5	0,0	0,9	0,9	-2,3	0,0
Fibra Alpaca	0,3	0,1	0,1	-2,9	-0,1	0,1	0,1	-7,0	0,0
Huevos	3,6	0,4	0,4	-1,1	-0,1	5,2	5,2	0,0	0,0
Leche	4,4	2,0	2,0	-0,8	0,0	22,3	22,4	0,2	0,0
SECTOR AGROPECUARIO	100,0			-16,5	-16,5			-9,7	-9,7

1/ Cifras preliminares.

2/ Estimado a precios de 2007.

3/ En base a la estructura de similar periodo de 2019.

4/ Peso Neto.

Fuente: Ministerio de Desarrollo Agrario y Gerencia Regional de Agricultura y Riego - Tacna.

Elaboración: BCRP - Sucursal Arequipa. Departamento de Estudios Económicos.

- El **subsector agrícola**, en noviembre, evidenció un decrecimiento de 23,6 por ciento, asociado a las menores áreas cosechadas de cultivos orientados al mercado externo y agroindustria (-33,7 por ciento), básicamente de orégano (-28,3 por ciento) y, en menor medida, de sandía (-55,1 por ciento) y cebolla (-86,8 por ciento). En contraste, los cultivos destinados al mercado interno se expandieron 11,6 por ciento, principalmente por la mayor producción de pimiento (715,6 por ciento); tomate (30,6 por ciento); maíz choclo (281,4 por ciento); pera (166,7 por ciento); ají (27,5 por ciento) y alfalfa (11,7 por ciento).



- Entre enero y noviembre, la actividad agrícola se contrajo 12,2 por ciento, resultado de la menor producción cultivos destinados al mercado externo y agroindustria (-16,5 por ciento), como olivo (-15,9 por ciento), orégano (-20,5 por ciento), sandía (-45,2 por ciento) y cebolla (-14,9 por ciento). En cuanto a los cultivos dirigidos al mercado interno, se registró un incremento de 8,4 por ciento, principalmente por la producción de alfalfa (14,1 por ciento), ají (6,9 por ciento), maíz choclo (59,0 por ciento) y maíz chala (4,0 por ciento), entre los principales.
- El **subsector pecuario** se contrajo 2,6 por ciento, en el período interanual, por los menores volúmenes de producción de carne de ave (-4,3 por ciento), huevos (-1,1 por ciento), leche (-0,8 por ciento) y marginalmente fibra de alpaca (-2,9 por ciento), por la menor disponibilidad de unidades para la saca, el ordeño y la esquila. En el periodo acumulado, la actividad pecuaria cayó ligeramente en 0,2 por ciento, debido a la menor producción de carne de ave (-0,9 por ciento), carne de vacuno (-2,3 por ciento) y fibra de alpaca (-7,0 por ciento), como efecto de la menor disponibilidad de unidades, principalmente para la saca.
- En cuanto al avance de **siembras de la campaña actual (2020/2021)**, al cierre de noviembre, se registraron un total de 4 706 hectáreas instaladas lo que representó una expansión de 11,2 por ciento respecto a las áreas sembradas en el mismo periodo de la **campaña anterior (2019/2020)**. Este resultado se explica por las mayores áreas sembradas de cultivos permanentes y semipermanentes (78,6 por ciento), especialmente de orégano (546,7 por ciento), olivo (70,0 por ciento) y alfalfa (176,2 por ciento), entre otros. Asimismo, los cultivos transitorios crecieron 7,0 por ciento, ante la mayor siembra de ají (16,8 por ciento), sandía (44,7 por ciento), camote (103,8 por ciento) y papa (10,6 por ciento), así como el inicio de la siembra de ají paprika, entre los mas resaltantes.

CUADRO N° 3
SUPERFICIE SEMBRADA 1/
(Hectareas)

	Campaña agrícola 2/		Variación	
	2019/2020	2020/2021	Absoluta	Porcentual
Cultivos Transitorios	3 985	4 263	278	7,0
Aji	746	871	125	16,8
Aji paprika	0	19	19	-
Arveja grano verde	8	13	5	62,5
Camote	79	161	82	103,8
Cebolla	159	162	3	1,9
Haba grano verde	41	45	4	9,8
Maiz amarillo duro	0	0	-	-
Maiz amilaceo	629	611	-18	-2,9
Maiz chala	893	708	-185	-20,7
Maiz choclo	97	91	-6	-6,2
Papa	320	354	34	10,6
Sandía	235	340	105	44,7
Tomate	88	116	28	31,8
Zapallo	122	138	16	13,1
Otros	568	634	66	11,6
Cultivos Permanentes y Semipermanentes	248	443	195	78,6
Alfalfa	21	58	37	176,2
Manzana	0	1	1	-
Melon	69	65	-4	-5,8
Olivo	20	34	14	70,0
Orégano	15	97	82	546,7
Vid	0	0	-	-
Otros	123	188	65	52,8
Total	4 233	4 706	473	11,2

1/ Cifras preliminares.

2/ De agosto a noviembre.

Fuente: Gerencia Regional de Agricultura y Riego - Tacna.

Elaboración: BCRP - Sucursal Arequipa. Departamento de Estudios Económicos



1.2 Sector pesca

- En octubre, el **sector pesca** creció 181,2 por ciento en el periodo interanual, debido a la mayor extracción de recursos hidrobiológicos para el consumo humano directo (117,9 por ciento) destinados a la línea de fresco (80,1 por ciento) como bonito, cabrilla, lorna, caracol, cangrejo y pulpo, entre otras especies; congelado (207,5 por ciento) y enlatado que tuvo una variación positiva de más de mil por ciento.
- Entre enero y octubre, el sector pesquero acumuló un incremento de 76,6 por ciento en comparación a similar periodo del año anterior, debido al efecto precio y a la mayor extracción de especies marinas destinadas a la línea de fresco (12,4 por ciento), tales como tiburón azul, bonito, caballa, cabrilla, jurel, perico, tollo y pulpo, entre otros; y enlatado (308,3 por ciento). En contraste, decreció el desembarque de especies para la elaboración de congelado (-65,4 por ciento) y seco (-18,2 por ciento), que contrarrestaron parcialmente el resultado final del sector.

CUADRO N° 4
SECTOR PESCA 1/
(Toneladas)

	Octubre			Enero - Octubre		
	2019	2020	Var.%	2019	2020	Var.%
Consumo Humano Directo	722	1 573	117,9	6 181	5 409	-12,5
Fresco	621	1 117	80,1	3 717	4 178	12,4
Congelado	95	291	207,5	2 359	815	-65,4
Seco	0	0	-100,0	5	4	-18,2
Enlatado	7	165	3/	101	412	308,3
SECTOR PESCA 2/			181,2			76,6

1/ Cifras preliminares.

2/ Cifras proyectadas en agosto.

3/ variación porcentual más de mil por ciento.

Fuente: Ministerio de la Producción – PRODUCE y Gerencia Regional de la Producción

Elaboración: BCRP - Sucursal Arequipa. Departamento de Estudios Económicos.

1.3 Sector minería

- En noviembre, la **actividad minera** se contrajo 5,8 por ciento en comparación al mismo mes del año anterior, por los menores niveles de producción de molibdeno (-13,5 por ciento), cobre (-2,9 por ciento) y plata (-1,3 por ciento), ante la menor recuperación de los minerales en el proceso de flotación reportado por la empresa minera Southern Perú Copper (SPCC). Por otro lado, se registró una mayor extracción de oro (8,1 por ciento), reportado por MINSUR S.A. A nivel de regiones, Tacna se posicionó como el líder productor de molibdeno a nivel nacional al contribuir con el 27,3 por ciento del total; en tanto que, se ubicó como el sexto productor de cobre al explicar el 10,1 por ciento del total producido.

CUADRO N° 5
SECTOR MINERÍA 1/
Unidades recuperables

(Variación % real respecto a similar periodo del año anterior)

Mineral	Estructura Porcentual 2018 2/	Noviembre			Enero - Noviembre				
		2019	2020	Var.%	Contribución al crecimiento 3/	2019	2020	Var.%	Contribución al crecimiento 3/
Cobre (TMF)	72,4	20 115	19 525	-2,9	-1,9	217 947	214 652	-1,5	-1,1
Oro (KGF)	5,9	250	271	8,1	0,3	2 994	2 293	-23,4	-0,9
Plata (KGF)	2,1	9 040	8 920	-1,3	0,0	94 887	97 764	3,0	0,1
Molibdeno (TMF)	19,6	900	778	-13,5	-4,1	6 126	8 625	40,8	8,8
SECTOR MINERÍA 2/	100,0			-5,8	-5,8			6,9	6,9

1/ Cifras preliminares.

2/ Estimado a precios de 2007.

3/ En base a la estructura de similar periodo de 2019.

Fuente: Ministerio de Energía y Minas.

Elaboración: BCRP - Sucursal Arequipa. Departamento de Estudios Económicos.

- Entre enero y noviembre, el sector minero se expandió 6,9 por ciento frente a similar periodo del año anterior, sustentado en los mayores volúmenes de producción de molibdeno (40,8 por ciento) y plata (3,0 por ciento) debido a la mayor obtención de los minerales en el proceso de flotación reportado por SPCC. Sin embargo, se contrajo la producción de cobre (-1,5 por ciento) y oro (-23,4 por ciento), que atenuaron parcialmente el resultado final del sector. A nivel de regiones, Tacna ocupó el primer lugar en la producción de molibdeno a nivel nacional al aportar el 30,8 por ciento del total; en tanto que, se posicionó en el quinto lugar en la producción cuprífera al representar el 11,9 por ciento del total.

GRÁFICO N° 1
VARIACION DE LA PRODUCCIÓN MINERA
(Variación % real respecto a similar mes del año anterior)

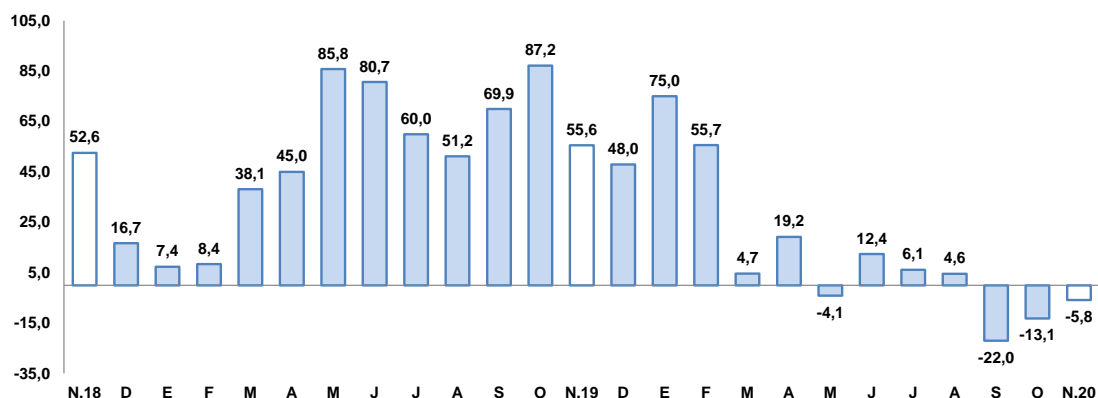

Fuente: Ministerio de Energía y Minas.

Elaboración: BCRP, Sucursal Arequipa, Departamento de Estudios Económicos

- En el periodo entre enero y noviembre, el nivel de inversión minera en la región alcanzó la suma de US\$ 141,9 millones, lo que representó una caída de 40,6 por ciento en relación a similar periodo del año anterior. Asimismo, participó del 3,9 por ciento de la inversión total ocupando el noveno lugar.
- La **cotización internacional de los principales metales**, en noviembre, presentó resultados mixtos. El precio promedio del cobre (US\$/TM 7 069) subió 5,3 por ciento, debido principalmente al crecimiento de la actividad manufacturera en China, y por la mayor demanda del sector de energías renovables. Asimismo, también se incrementó el precio promedio del zinc (¢US\$/lb. 121) y del plomo (US\$/lb. 87) en 9,5 por ciento y 7,8 por ciento, respectivamente. Por otro lado, el precio promedio del oro (US\$/oz.tr. 1 863) reportó una caída de 1,9 por ciento, explicada principalmente por las noticias favorables de las vacunas contra el coronavirus que generaron un mayor optimismo en la recuperación económica. Finalmente, el precio promedio de la plata (US\$/oz.tr. 24) cayó ligeramente en 0,8 por ciento.

II. SECTOR EXTERNO

1. Exportaciones

- En setiembre, las **exportaciones regionales** alcanzaron la suma de US\$ 44,5 millones significando un crecimiento de 12,5 por ciento, a causa de mayores embarques de productos tradicionales (12,7 por ciento) relacionado a productos mineros (12,7 por ciento) como cobre. Del mismo modo, se registró un mayor dinamismo en los envíos de productos no tradicionales (12,0 por ciento), sustentado en la mayor demanda de productos agropecuarios (72,3 por ciento) como aceitunas, zapallos, cebollas, orégano, paprika y jengibre, entre los principales; químicos (11,5 por ciento) como artículos de plástico; textiles (152,7 por ciento) como hilados y prendas de vestir; maderas y papeles (363,0 por ciento); sidero-metalúrgicos (181,3 por ciento); entre otros.



- Entre enero y setiembre, las exportaciones regionales totalizaron US\$ 265,8 millones, lo que significó un incremento de 39,5 por ciento en comparación al mismo periodo del año anterior. Este resultado se sustentó en los mayores envíos de productos tradicionales (108,8 por ciento) relacionado a productos mineros (108,4 por ciento) tales como oro y cobre; y, en menor medida, por los envíos de productos agrícolas (234,2 por ciento). Por otro lado, disminuyeron los embarques de productos no tradicionales (-23,4 por ciento) relacionado a los rubros pesqueros (-44,1 por ciento), químicos (-11,3 por ciento), textiles (-47,1 por ciento), metales-mecánicos (-73,5 por ciento), minerales no metálicos (-27,2 por ciento), entre los principales.

CUADRO N° 6
EXPORTACIONES POR GRUPO DE PRODUCTOS 1/
(Valor FOB en millones de US\$)

TIPO	Setiembre			Enero-Setiembre		
	2019	2020	Var.%	2019	2020	Var.%
PRODUCTOS TRADICIONALES	28,6	32,2	12,7	90,7	189,4	108,8
Pesqueros	0,0	0,0	-	0,0	0,0	-
Agrícolas	0,0	0,0	-	0,0	0,1	234,2
Mineros	28,6	32,2	12,7	90,7	189,0	108,4
Petróleo y gas natural	0,0	0,0	-	0,0	0,3	-
PRODUCTOS NO TRADICIONALES	10,9	12,2	12,0	99,8	76,4	-23,4
Agropecuarios	5,4	9,3	72,3	45,7	47,7	4,2
Pesqueros	4,0	1,1	-71,5	34,5	19,3	-44,1
Textiles	0,1	0,3	152,7	2,1	1,1	-47,1
Maderas y papeles y sus derivados	0,0	0,1	363,0	5,5	0,5	-91,2
Químicos	1,1	1,2	11,5	6,5	5,8	-11,3
Minerales no metálicos	0,1	0,1	-1,0	0,9	0,6	-27,2
Sidero-Metalúrgicos	0,0	0,0	181,3	0,0	0,0	-62,8
Metal-mecánicos	0,1	0,0	-89,0	3,8	1,0	-73,5
Otros	0,1	0,0	-59,1	0,7	0,4	-40,8
TOTAL EXPORTACIONES	39,5	44,5	12,5	190,5	265,8	39,5

1/ Cifras preliminares.

Fuente: SUNAT.

Elaboración: BCRP - Sucursal Arequipa. Departamento de Estudios Económicos.

- Entre enero a setiembre, los **principales países destino** de las exportaciones de la región se concentraron en cinco países, los que representaron el 67,9 por ciento del valor total exportado. En primer lugar, se posicionó Canadá (23,5 por ciento), seguido de la República Popular China (13,0 por ciento), Chile (12,6 por ciento), Filipinas (9,6 por ciento) y Japón (9,1 por ciento). Según productos, a Canadá se despacharon oro en las demás forma en bruto (100,0 por ciento); a China se embarcaron principalmente minerales de cobre y sus concentrados (45,8 por ciento) y cátodos de cobre refinado (25,0 por ciento); a Chile se destinaron fundamentalmente molibdeno y sus concentrados (39,2 por ciento) y aceitunas (21,7 por ciento); a Filipinas se despacharon minerales de cobre y sus concentrados (100,0 por ciento); y, finalmente, a Japón se despacharon principalmente minerales de cobre y sus concentrados (67,9 por ciento).
- A nivel de los **principales productos**, entre enero y setiembre, se ubicó en primer lugar, el envío de minerales de cobre y sus concentrados (32,3 por ciento) destinados principalmente a Filipinas (29,7 por ciento) y Japón (19,2 por ciento); seguido de oro en las demás formas de bruto (23,5 por ciento) comprados por Canadá (100,0 por ciento); minerales de molibdeno y sus concentrados (11,7 por ciento) que fueron principalmente demandados por Chile (42,4 por ciento), Países Bajos (25,6 por ciento) y China (24,3 por ciento); y aceitunas preparadas o conservadas, sin congelar (5,3 por ciento) enviados a Brasil (83,6 por ciento) y Chile (11,1 por ciento); entre los principales.

III. CRÉDITOS Y DEPÓSITOS

1. Créditos

- Al finalizar noviembre, los **créditos** registraron un saldo de S/ 3 018 millones, lo que representó un crecimiento de 11,5 por ciento respecto a similar período del año anterior. Según el tipo de institución, el Banco de la Nación concentró el 2,4 por ciento de las operaciones, teniendo una reducción en sus saldos de 13,4 por ciento; Agrobanco participó del 0,4 por ciento y sus saldos decrecieron 21,5 por ciento; la Banca Múltiple concentró el 62,4 por ciento del total y reportó un alza en sus saldos de 16,1 por ciento; finalmente, las Instituciones no bancarias participaron del 34,9 por ciento restante y sus saldos crecieron 6,5 por ciento, por las mayores colocaciones de las Cajas Municipales (9,8 por ciento).
- Por **tipo de moneda**, las operaciones en soles representaron el 95,3 por ciento del total, creciendo 13,9 por ciento respecto a su comparativo interanual; mientras que, las operaciones en moneda extranjera se contrajeron 21,0 por ciento. De esta manera, el coeficiente de dolarización para este periodo fue de 4,7 por ciento, situándose 1,9 puntos porcentuales por debajo de la cifra registrada en similar período del año anterior.

CUADRO N° 7
CREDITO DIRECTO
(Saldos en millones de soles)

	Estructura %	Noviembre		Var.% Nominal Nov-20 / Nov-19
		Nov-20	2019	
Banco de la Nación 1/	2,4	84	72	-13,4
Agrobanco 2/	0,4	14	11	-21,5
Banca múltiple	62,4	1 620	1 882	16,1
Instituciones no bancarias	34,9	988	1 053	6,5
Financieras	7,0	219	210	-4,1
Cajas Municipales	27,6	759	834	9,8
Cajas Rurales	0,3	9	8	-8,4
Edpymes	0,0	1	1	-14,1
Arrendamiento Financiero	0,0	0	0	-
TOTAL	100,0	2 706	3 018	11,5
Empresas	68,3	1 710	2 061	20,5
Personas	31,7	996	957	-3,9
Consumo	24,0	774	726	-6,2
Hipotecario	7,7	222	231	4,2
MN	95,3	2 525	2 875	13,9
ME	4,7	181	143	-21,0
ME (Millo.US\$)		53	40	-25,6

1/ Considera sólo los créditos de consumo e hipotecario.

2/ No considera los créditos a las demás empresas del sistema financiero.

Fuente: SBS y AFP.

Elaboración: BCRP, Sucursal Arequipa, Departamento de Estudios Económicos.

- Según el **tipo de crédito**, el 68,3 por ciento del total de colocaciones fueron dirigidos al sector empresarial, reportando un crecimiento de 20,5 por ciento; en tanto que, el restante 31,7 por ciento de las operaciones correspondieron a créditos personales, los que mostraron una caída de 3,9 por ciento respecto al año anterior, debido principalmente a los menores préstamos de consumo (-6,2 por ciento).

GRAFICO N° 3
VARIACIÓN DEL CREDITO DIRECTO
(Variación % respecto a similar mes del año anterior)

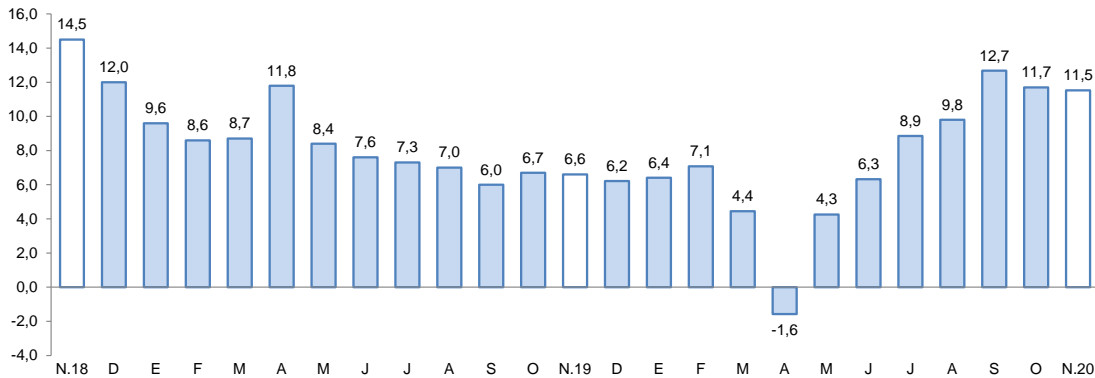

Fuente: Superintendencia de Banca, Seguros y AFP.
Elaboración: BCRP, Sucursal Arequipa, Departamento de Estudios Económicos.

- En octubre, la **tasa de morosidad** registrada en la región fue de 6,4 por ciento, lo que significó un incremento de 0,1 puntos porcentuales frente al comparativo interanual. Los mayores niveles de morosidad correspondieron a Agrobanco (60,8 por ciento), las EDPYMEs (20,2 por ciento), las Cajas Rurales de Ahorro y Crédito (19,1 por ciento) y a las Cajas Municipales (6,8 por ciento); en tanto que, las menores tasas fueron reportadas por el Banco de la Nación (2,3 por ciento), la Banca Múltiple (5,8 por ciento) y las Empresas Financieras (8,2 por ciento).

GRAFICO N° 4
TASA DE MOROSIDAD 1/2/
(Porcentajes)

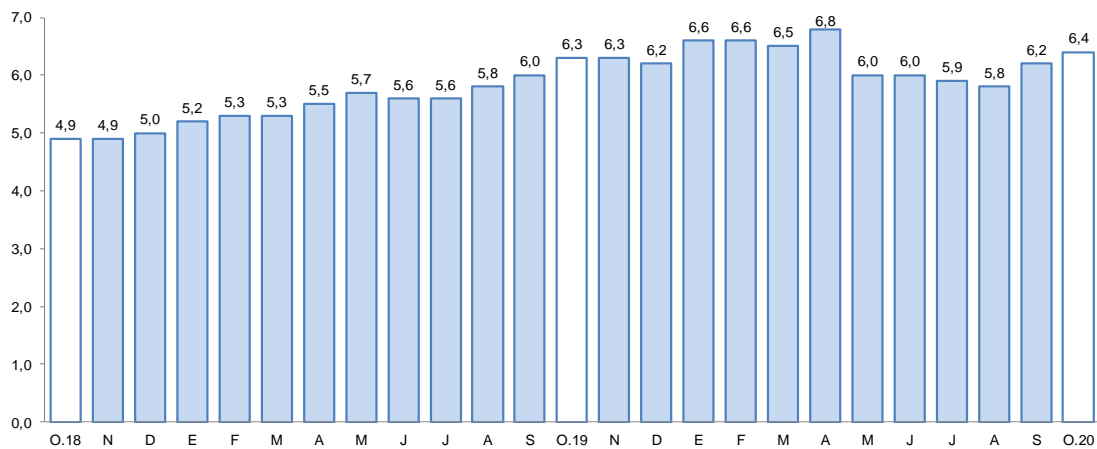

1/ Preliminar.
2/ Morosidad = (créditos vencidos + créditos en cobranza judicial) / colocaciones brutas.
Elaboración: BCRP, Sucursal Arequipa, Departamento de Estudios Económicos.

2. Depósitos

- En noviembre, los **depósitos** alcanzaron un saldo de S/ 2 420 millones, reportando una expansión de 25,9 por ciento respecto al mismo mes del año anterior. Según instituciones, el Banco de la Nación concentró el 14,9 por ciento del total de operaciones y sus saldos reportaron un crecimiento de 26,6 por ciento; la Banca múltiple registró una participación del 60,0 por ciento, aumentado sus saldos en 38,3 por ciento; mientras que, las Instituciones no bancarias participaron del 25,1 por ciento restante y mostraron un alza de 3,5 por ciento, vinculada a las mayores captaciones de las Financieras (24,4 por ciento), Cajas Municipales (2,0 por ciento) y Cajas Rurales (20,5 por ciento).

CUADRO N° 8
DEPÓSITOS
(Saldos en millones de soles)

	Estructura %	Noviembre		Var.% Nominal
		Nov-20	2019	2020
Banco de la Nación	14,9	284	360	26,6
Banca múltiple	60,0	1 050	1 452	38,3
Instituciones no bancarias	25,1	588	608	3,5
Financieras	1,9	37	46	24,4
Cajas Municipales	23,2	550	561	2,0
Cajas Rurales	0,1	1	2	20,5
TOTAL	100,0	1 922	2 420	25,9
Vista	21,6	363	523	44,2
Ahorro	50,1	859	1 213	41,2
A plazo	28,3	700	684	-2,3
MN	78,1	1 472	1 891	28,5
ME	21,9	450	529	17,6
ME (Mill. US\$)		132	147	10,7

Fuente: SBS y AFP

Elaboración: BCRP, Sucursal Arequipa, Departamento de Estudios Económicos.

- Por **tipo de moneda**, las operaciones realizadas en moneda nacional representaron el 78,1 por ciento, lo que significó un incremento de 28,5 por ciento; en tanto que, las operaciones en moneda extranjera crecieron 17,6 por ciento. De esta manera, el coeficiente de dolarización fue de 21,9 por ciento, ubicándose 1,5 puntos porcentuales por debajo del valor en similar mes del año anterior.
- De acuerdo con la **modalidad de captación**, los depósitos de ahorro representaron el 50.1 por ciento del total de operaciones y mostraron un incremento de 41,2 por ciento; seguidos por los depósitos a plazo, que participaron del 28,3 por ciento de las captaciones y cuyos saldos se redujeron 2,3 por ciento; en tanto que, los depósitos a la vista alcanzaron el 21,6 por ciento restante y sus saldos evidenciaron un crecimiento de 44,2 por ciento.

GRAFICO N° 5
VARIACIÓN DE LOS DEPÓSITOS 1/
(Variación % respecto a similar mes del año anterior)

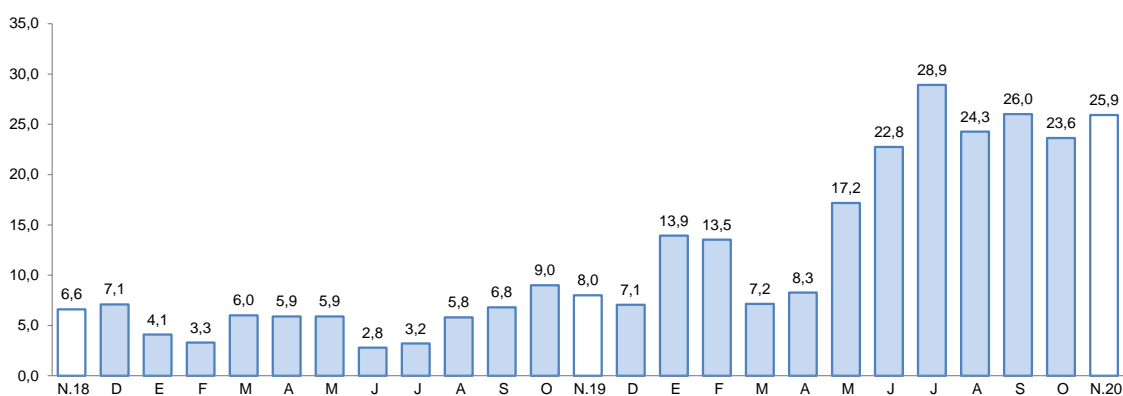

1/ Comprende Banco de la Nación, banca múltiple, cajas municipales, cajas rurales y financieras.

Fuente: Superintendencia de Banca, Seguros y AFP.

Elaboración: BCRP, Sucursal Arequipa, Departamento de Estudios Económicos.

- El ratio **colocaciones/depósitos**, en noviembre, fue de 1,25, ubicándose por debajo del nivel registrado en el mismo mes del año anterior (1,41).

IV. EJECUCIÓN DEL PRESUPUESTO DE GASTOS DEL GOBIERNO GENERAL

1. Ejecución del gasto corriente no financiero

- En noviembre, el **gasto corriente** sumó S/ 129 millones, evidenciando un crecimiento real de 36,4 por ciento en el periodo interanual, impulsado por el mayor gasto de los tres niveles de gobierno: Gobierno nacional (63,8 por ciento), Gobierno regional (12,7 por ciento) y los Gobiernos locales (28,1 por ciento).

CUADRO N° 9
TACNA: EJECUCIÓN DEL GASTO CORRIENTE NO FINANCIERO 1/ 2
(Miles de soles)

	Noviembre			Enero - Noviembre		
	2019	2020	Var.% real	2019	2020	Var.% real
I. GASTOS CORRIENTES	93	129	36,4	1 016	1 175	13,5
Gobierno nacional	38	64	63,8	456	572	23,1
Gobierno regional	39	44	12,7	396	443	9,7
Gobiernos locales	16	21	28,1	164	160	-4,3
Remuneraciones	54	55	-0,2	571	586	0,8
Gobierno nacional	23	22	-6,7	246	239	-4,8
Gobierno regional	26	28	6,9	269	298	8,7
Gobiernos locales	5	5	-7,5	55	49	-13,1
Bienes y Servicios	31	39	21,7	286	294	0,9
Gobierno nacional	12	11	-8,8	115	104	-11,0
Gobierno regional	9	13	32,4	69	86	22,1
Gobiernos locales	10	15	49,6	102	104	-0,1
Transferencias 1/	8	35	357,6	160	295	81,2
Gobierno nacional	3	31	918,4	94	229	137,3
Gobierno regional	3	3	3,5	58	58	-0,5
Gobiernos locales	1	1	-1,2	8	8	2,4
II. FORMACIÓN BRUTA DE CAPITAL	34	50	43,7	326	344	3,6
Gobierno nacional	6	5	-23,1	90	42	-54,4
Gobierno regional	11	21	91,4	128	177	36,4
Gobiernos locales	17	24	37,1	108	124	13,0
III OTROS GASTOS DE CAPITAL 2/	6	0	-100,0	10	21	108,9
GASTO NO FINANCIERO TOTAL (I+II+III)	133	180	32,2	1 352	1 540	11,8
Gobierno nacional	50	69	34,0	555	634	12,0
Gobierno regional	49	66	30,0	524	621	16,4
Gobiernos locales	33	45	32,8	273	285	2,5

1/ Información actualizada al 30 de noviembre de 2020.

2/ Comprende la adquisición de activos no financieros.

Fuente: MEF.

Elaboración: BCRP, Sucursal Arequipa. Departamento de Estudios Económicos.

- En el periodo acumulado entre enero y noviembre, el **gasto corriente** sumó S/ 1 175 millones, reportando una expansión real de 13,5 por ciento en el periodo comparativo, impulsado por el mayor gasto del Gobierno nacional (23,1 por ciento) y del Gobierno regional (9,7 por ciento); resultado contrarrestado parcialmente por los menores desembolsos reportados por los Gobiernos locales (-4,3 por ciento).
- En noviembre, la **inversión pública (formación bruta de capital)** sumó S/ 50 millones, lo que representó una expansión real interanual de 43,7 por ciento, explicada por la mayor ejecución del Gobierno regional (91,4 por ciento) y los Gobiernos locales (37,1 por ciento); atenuado parcialmente por la menor ejecución del Gobierno nacional (-23,1 por ciento). Entre enero y noviembre, la inversión reportó un crecimiento de 3,6 por ciento, debido a la mayor ejecución

del Gobierno regional (36,4 por ciento) y los Gobiernos locales (13,0 por ciento); resultado contrarrestado parcialmente por la menor ejecución del Gobierno nacional (-54,4 por ciento).

- De esta manera, el avance de ejecución de la inversión pública en la región fue de 53,5 por ciento del PIM, impulsado por la ejecución del Gobierno regional registró una ejecución del 66,7 por ciento, de los Gobiernos locales que sumaron un avance del 47,2 por ciento y del Gobierno nacional que reportó un avance de 38,2 por ciento.

GRÁFICO Nº 6
TACNA: VARIACIÓN DE LA INVERSIÓN PÚBLICA
(Variación % real)

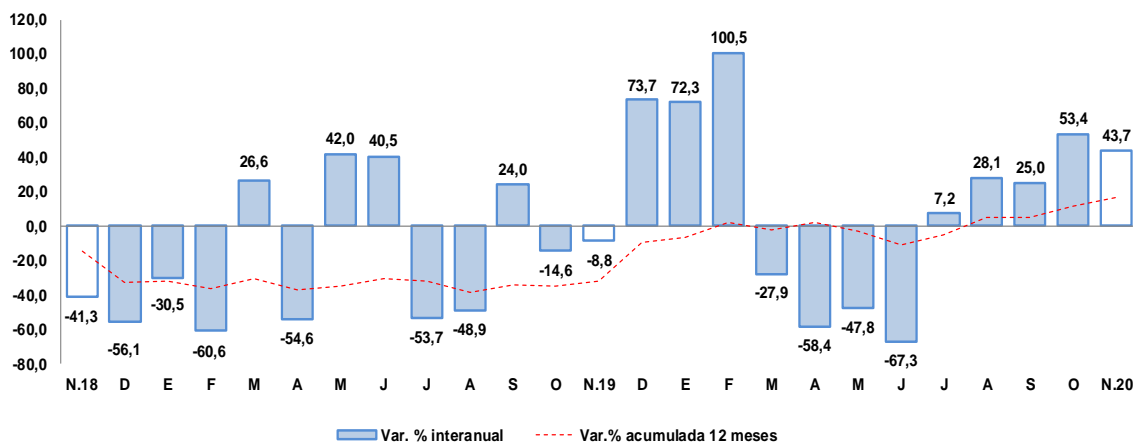

Fuente: Ministerio de Economía y Finanzas.

Elaboración: BCRP, Sucursal Arequipa, Departamento de Estudios Económicos

- Los principales proyectos que se ejecutaron en los tres niveles de gobierno fueron:

Por el Gobierno nacional:

- Instalación de banda ancha para la conectividad integral y desarrollo social de la región Tacna; con un monto de S/ 1,5 millones.
- Gestión del programa y otros: programa de apoyo al transporte subnacional - PATS; por un monto de S/ 678,0 mil.
- Instalación, mejoramiento y ampliación de los servicios turísticos públicos de la Estación Ferrocarril Tacna-Arica, en el sector Museo Ferroviario, distrito y provincia de Tacna; con un monto de inversión de S/ 425,4 mil.
- Construcción de captación superficial de agua; en las 6 unidades productoras de los sistemas de riego Pucara Nuevo, Takana - Tala, Sachajaña, Sijata, Yaruyo y Tuquimbaya, distrito y provincia de Tarata; por S/ 273,1 mil.
- Mejoramiento del centro de servicios al contribuyente y centro de control y fiscalización de Tacna; con un monto de inversión de S/ 245,5 mil.

En el Gobierno regional:

- Construcción de la Sala de Hospitalización, adquisición de equipos en el EESS Hospital Hipólito Unanue de Tacna; por un monto de S/ 4,9 millones.
- Mejoramiento de la carretera TA-109: Tramo Ticaco-Candarave; con una inversión de S/ 4,5 millones.



- Mejoramiento del servicio educativo en el nivel primaria y secundaria de la Institución Educativa Prócer Manuel Calderón de la Barca, Promuvi Viñani IV Etapa, distrito Coronel Gregorio Albarracín Lanchipa, provincia de Tacna; con S/ 2,1 millones.
- Mejoramiento y ampliación de la provisión de agua para desarrollo agrícola en el valle de Tacna - Vilavilani II - Fase I; con un monto de S/ 917,3 mil.
- Mejoramiento de los servicios de salud del Hospital Hipólito Unanue de Tacna, distrito y provincia de Tacna; por S/ 741,7 mil.

Por los **Gobiernos locales:**

- Mejoramiento del sistema de riego en las secciones de riego Achahueco, Larampugio y Cotapampa del Comité de regantes de Ancocala del distrito de Cairani, provincia de Candarave; con un monto de inversión de S/ 1,7 millones.
- Creación de la infraestructura de riego represamiento Cularjahuirá para la comisión de regantes Camilaca, distrito de Camilaca - Candarave; por S/ 1,2 millones.
- Mejoramiento del sistema de riego en las secciones de riego Pía Pía, Callampaya, Challacahua y Puruma del Comité de Regantes Cairani, distrito de Cairani, provincia de Candarave; por S/ 1,1 millones.
- Instalación de los sistemas de agua potable y alcantarillado en la Asociación de Vivienda Las Colinas, distrito de Pocollay - Tacna; con un monto de S/ 820,2 mil.
- Adquisición de planta generadora de oxígeno medicinal y construcción de infraestructura de almacenamiento, en el centro de salud La Esperanza, distrito de Alto de la Alianza, provincia de Tacna; con un monto de inversión de S/ 816,8 mil.



V. ANEXOS



ANEXO 1

TACNA: PRODUCCIÓN AGROPECUARIA 1/
(Toneladas métricas)

PRODUCTOS	2019		2020										PRODUCTOS	
	NOV	DIC	ENE	FEB	MAR	ABR	MAY	JUN	JUL	AGO	SET	OCT		NOV
AGRICOLA														AGRICOLA
Cebolla	1 348	1 962	832	318	2 037	2 798	836	495	446	459	734	308	178	Cebolla
Olivo	0	0	0	0	6 372	33 999	60 970	13 604	7 800	0	0	0	0	Olivo
Orégano	2 905	471	254	204	161	2 483	1 230	229	145	146	150	1 424	2 084	Orégano
Sandia	5 058	6 879	1 662	1 568	1 922	682	0	0	0	0	0	313	2 270	Sandia
Alfalfa	19 679	20 706	23 100	23 055	24 475	22 927	23 128	22 319	20 979	20 831	21 271	21 706	21 987	Alfalfa
Aji	40	565	2 366	1 930	1 447	1 548	651	421	387	195	136	55	51	Aji
Maiz amiláceo	0	6	6	32	21	0	70	1 622	46	6	0	14	0	Maiz amiláceo
Maiz chala	10 860	11 372	11 020	10 015	10 464	10 020	11 164	11 293	10 565	10 947	10 803	8 842	8 379	Maiz chala
Maiz choclo	59	175	413	311	210	216	40	164	123	181	128	21	225	Maiz choclo
Papa	191	85	403	1 710	2 193	1 086	66	0	436	414	740	260	153	Papa
Pimiento	32	164	180	135	145	47	52	107	56	141	187	205	261	Pimiento
Tomate	624	82	813	925	1 012	719	350	343	363	584	857	622	815	Tomate
Vid	0	140	1 512	1 895	3 325	85	0	0	0	0	0	0	0	Vid
Zapallo	478	703	1 537	1 786	1 268	302	265	85	644	1 846	3 497	1 464	327	Zapallo
PECUARIO														PECUARIO
Carne de ave	1 580	1 742	1 789	1 504	1 660	1 765	1 758	1 695	1 739	1 759	1 465	1 679	1 513	Carne de ave
Carne de porcino	238	252	218	230	232	225	234	229	232	304	233	236	242	Carne de porcino
Carne de vacuno	84	93	68	80	70	75	79	75	78	81	84	83	85	Carne de vacuno
Huevo	445	464	449	451	476	516	453	505	488	475	471	482	440	Huevo
Leche	2 025	2 105	2 078	1 925	2 160	2 017	2 071	2 004	2 049	2 037	1 998	2 051	2 009	Leche
Otros Pecuarios														Otros Pecuarios
Carne de alpaca	20	21	17	16	15	17	19	19	23	25	22	18	18	Carne de alpaca
Carne de llama	12	14	10	9	10	10	10	12	13	13	12	12	11	Carne de llama
Carne de caprino	7	8	5	5	5	6	6	6	7	7	7	7	7	Carne de caprino
Carne de ovino	17	18	13	14	15	14	15	16	16	16	17	17	18	Carne de ovino

1/ Cifras Preliminares

Fuente: Ministerio de Desarrollo Agrario y Gerencia Regional de Agricultura y Riego - Tacna.
Elaboración: BCRP - Sucursal Arequipa. Departamento de Estudios Económicos.



ANEXO 2

**TACNA: EXTRACCIÓN DE ESPECIES HIDROBIOLÓGICAS 1/
(Toneladas métricas)**

ESPECIES	2019			2020										ESPECIES
	OCT	NOV	DIC	ENE	FEB	MAR	ABR	MAY	JUN	JUL	AGO	SET	OCT	
CHD 2/	722	2818	2738	1962	211	127	194	182	201	192	212	556	1573	CHD 2/
1. Fresco	621	2115	1937	1570	180	118	168	143	129	104	165	483	1117	1. Fresco
2. Congelado	95	300	314	181	30	7	13	38	71	86	47	51	291	2. Congelado
3. Seco	0	0	0	0	0	0	0	0	1	1	0	1	0	3. Seco
4. Enlatado	7	402	487	211	1	1	12	0	0	0	0	21	165	4. Enlatado

1/ Cifras preliminares

2/ Consumo Humano Directo

Fuente: Ministerio de la Producción – PRODUCE y Gerencia Regional de la Producción

Elaboración: BCRP - Sucursal Arequipa. Departamento de Estudios Económicos.

ANEXO 3

TACNA: PRODUCCIÓN MINERA 1/
(unidades recuperables)

PRODUCTOS	2019		2020										PRODUCTOS	
	NOV	DIC	ENE	FEB	MAR	ABR	MAY	JUN	JUL	AGO	SET	OCT		NOV
MINERÍA METÁLICA														MINERÍA METÁLICA
Cobre (TMF)	20 115	21 448	19 061	18 522	18 728	19 483	21 849	21 601	21 112	20 194	14 468	20 111	19 525	Cobre (TMF)
Oro (KGF)	250	271	253	234	132	270	18	345	181	186	168	235	271	Oro (KGF)
Plata (KGF)	9 040	9 109	8 346	7 811	7 800	8 448	10 078	10 411	10 699	9 819	6 613	8 819	8 920	Plata (KGF)
Molibdeno (TMF)	900	860	883	545	664	862	922	815	913	803	740	701	778	Molibdeno (TMF)

1/ Cifras Preliminares

Fuente: Ministerio de Energía y Minas.

Elaboración: BCRP - Sucursal Arequipa. Departamento de Estudios Económicos.



ANEXO 4

TACNA: EXPORTACIONES POR TIPO DE PRODUCTO 1/
(Valor FOB - Millones de US\$)

TIPO	2019				2020									TIPO
	SET	OCT	NOV	DIC	ENE	FEB	MAR	ABR	MAY	JUN	JUL	AGO	SET	
PRODUCTOS TRADICIONALES	28,6	20,0	0,0	5,7	0,2	9,3	12,3	24,9	36,2	19,3	17,1	37,9	32,2	PRODUCTOS TRADICIONALES
Agrícolas	0,0	0,0	0,0	0,0	0,0	0,0	0,0	0,0	0,0	0,0	0,0	0,0	0,0	Agropecuario
Pesquero	0,0	0,0	0,0	0,0	0,0	0,0	0,0	0,0	0,0	0,0	0,0	0,0	0,0	Pesquero
Minero	28,6	20,0	0,0	5,7	0,0	9,3	12,2	24,9	36,2	19,3	17,0	37,9	32,2	Minero
Petróleo y gas natural	0,0	0,0	0,0	0	0,2	0,0	0,1	0,0	0,0	0,0	0,1	0,0	0,0	Petroleo y gas natural
PRODUCTOS NO TRADICIONALES	10,9	10,1	10,5	12,2	10,7	9,5	7,6	4,4	6,9	8,0	9,0	8,1	12,2	PRODUCTOS NO TRADICIONALES
Agropecuario	5,4	6,0	5,6	5,6	4,3	4,2	3,9	3,3	4,1	5,7	7,2	5,6	9,3	Agropecuario
Textiles	0,1	0,0	0,1	0,1	0,1	0,1	0,1	0,0	0,1	0,1	0,1	0,2	0,3	Textiles
Pesquero	4,0	3,5	3,8	5,8	5,1	3,9	2,3	0,7	2,0	1,6	1,1	1,5	1,1	Pesquero
Maderas y papeles	0,0	0,0	0,0	0,1	0,1	0,1	0,0	0,0	0,1	0,0	0,1	0,0	0,1	Maderas y papeles
Químico	1,1	0,4	0,7	0,5	0,9	1,0	0,4	0,4	0,6	0,4	0,4	0,6	1,2	Quimico
Mineral no Metálico	0,1	0,1	0,1	0,1	0,1	0,1	0,1	0,0	0,0	0,1	0,1	0,1	0,1	Mineral no Metálico
Siderúrgico	0,0	0,0	0,0	0,0	0,0	0,0	0,0	0,0	0,0	0,0	0,0	0,0	0,0	Siderurgico
Metal Mecánico	0,1	0,0	0,0	0,0	0,0	0,1	0,9	0,0	0,0	0,0	0,0	0,0	0,0	Metal Mecánico
Otros	0,1	0,0	0,1	0,1	0,1	0,0	0,1	0,0	0,1	0,0	0,0	0,1	0,0	Otros
EXPORTACIONES FOB	39,5	30,1	10,5	17,8	10,9	18,8	19,9	29,2	43,1	27,3	26,1	46,0	44,5	EXPORTACIONES FOB

1/ Cifras Preliminares

Fuente: SUNAT.

Elaboración: BCRP - Sucursal Arequipa. Departamento de Estudios Económicos.



ANEXO 5

TACNA: ESTRUCTURA DE EXPORTACIONES POR PRINCIPALES PAÍSES DE DESTINO
ENERO - SETIEMBRE
(Valor FOB - Millones de US\$)

País	Principales Productos	% del Total	Valor FOB acumulado	Estructura % por país
Canadá		23,5	62,4	100,0%
	Oro en las demás formas en bruto		62,4	100,0%
RP China		13,0	34,7	100,0%
	Minerales de cobre y sus concentrados		15,9	45,8%
	Cátodos de cobre refinado		8,7	25,0%
	Minerales de molibdeno y sus concentrados		7,6	21,8%
	Pescado congelado Hígados, huevas y lechas		1,8	5,3%
	Otros		0,7	2,1%
Chile		12,6	33,6	100,0%
	Minerales de molibdeno y sus concentrados		13,2	39,2%
	Aceitunas		7,3	21,7%
	Las demás placas de polímeros de etileno		2,2	6,6%
	Aceitunas preparadas o conservadas, sin congelar		1,6	4,7%
	Orégano fresco o seco		1,2	3,5%
	Otros		8,2	24,3%
Filipinas		9,6	25,4	100,0%
	Minerales de cobre y sus concentrados		25,4	100,0%
Japón		9,1	24,3	100,0%
	Minerales de cobre y sus concentrados		16,5	67,9%
	Hígados, huevas y lechas secos o ahumados		7,2	29,6%
	Otros		0,6	2,6%
España		7,9	20,9	100,0%
	Minerales de cobre y sus concentrados		15,7	75,2%
	Aceite de oliva virgen		1,7	8,2%
	Otros		3,5	16,7%
Brasil		6,8	18,1	100,0%
	Aceitunas preparadas o conservadas, sin congelar		11,8	65,1%
	Orégano fresco o seco		4,6	25,5%
	Otros		1,7	9,4%
Alemania		5,1	13,5	100,0%
	Minerales de cobre y sus concentrados		12,2	90,3%
	Las demás hortalizas secas, cortadas en trozos		0,8	6,2%
	Otros		0,5	3,5%
Otros		12,4	32,9	
TOTAL		100,0	265,8	

Fuente: SUNAT

Elaboración: BCRP - Sucursal Arequipa. Departamento de Estudios Económicos.



ANEXO 6

TACNA: ESTRUCTURA DE EXPORTACIONES POR PRINCIPALES PRODUCTOS
ENERO - SETIEMBRE
(Valor FOB - Millones de US\$)

Producto	% del Total	Valor FOB acumulado	Estructura % por país
Minerales de cobre y sus concentrados	32,3	85,8	100,0%
Filipinas		25,4	29,7%
Japón		16,5	19,2%
RP China		15,9	18,5%
España		15,7	18,3%
Alemania		12,2	14,2%
Oro en las demás formas en bruto	23,5	62,4	100,0%
Canadá		62,4	100,0%
Minerales de molibdeno y sus concentrados	11,7	31,0	100,0%
Chile		13,2	42,4%
Países Bajos		7,9	25,6%
RP China		7,6	24,3%
Otros		2,4	7,7%
Aceitunas preparadas o conservadas, sin congelar	5,3	14,1	100,0%
Brasil		11,8	83,6%
Chile		1,6	11,1%
Otros		0,7	5,3%
Cátodos de cobre refinado	3,7	9,8	100,0%
RP China		8,7	88,4%
Italia		1,1	11,6%
Orégano fresco o seco	3,7	9,8	100,0%
Brasil		4,6	47,0%
Chile		1,2	12,0%
Otros		4,0	40,9%
Higados, Huevas y lechas secos o ahumados	3,4	9,0	100,0%
Japón		7,2	79,5%
Países Bajos		0,6	6,2%
Rusia		0,5	5,5%
Otros		0,8	8,8%
Aceitunas	2,7	7,3	100,0%
Chile		7,3	99,6%
Brasil		0,0	0,2%
Otros		0,0	0,2%
Otros	13,8	36,6	
TOTAL	100,0	265,8	

Fuente: SUNAT

Elaboración: BCRP - Sucursal Arequipa. Departamento de Estudios Económicos.



ANEXO 7

TACNA: IMPORTACIONES 1/
(Valor FOB - Millones de US\$)

DESCRIPCIÓN	2019		2020											DESCRIPCIÓN
	NOV	DIC	ENE	FEB	MAR	ABR	MAY	JUN	JUL	AGO	SET	OCT	NOV	
I. BIENES DE CONSUMO	17,3	13,4	12,1	14,4	9,6	3,2	5,3	13,5	20,3	16,4	14,9	17,5	17,6	I. BIENES DE CONSUMO
Bienes de Consumo no Duradero	15,2	11,2	9,9	12,2	8,7	3,1	4,6	11,4	17,9	14,4	12,8	15,2	15,3	Bienes de Consumo no Duradero
Bienes de Consumo Duradero	2,1	2,2	2,3	2,2	0,9	0,1	0,7	2,0	2,5	2,0	2,1	2,3	2,3	Bienes de Consumo Duradero
II. INSUMOS	5,5	5,7	5,5	6,4	5,3	3,7	3,1	5,3	4,9	5,8	6,2	6,5	7,8	II. INSUMOS
Combustibles, Lubricantes y Conexos	0,4	0,3	0,3	0,8	0,5	0,1	0,1	0,3	0,0	0,0	0,4	0,5	0,5	Combustibles, Lubricantes y Conexos
Materias Primas para la Agricultura	0,4	0,1	0,5	0,1	0,3	0,3	0,2	0,2	0,5	0,5	0,4	0,2	0,3	Materias Primas para la Agricultura
Materias Primas para la Industria	4,7	5,2	4,8	5,5	4,6	3,3	2,8	4,8	4,4	5,3	5,4	5,9	7,0	Materias Primas para la Industria
III. BIENES DE CAPITAL Y MATERIALES DE CONSTRUCCIÓN	34,0	26,7	15,0	27,7	22,5	4,7	9,7	20,3	19,7	21,8	22,6	28,0	27,7	III. BIENES DE CAPITAL Y MATERIALES DE CONSTRUCCIÓN
Materiales de Construcción	1,8	1,6	1,3	1,5	1,3	0,1	0,2	0,6	2,0	1,6	2,1	2,4	3,0	Materiales de Construcción
Bienes de Capital para la Agricultura	0,2	0,2	0,3	0,1	0,2	0,2	0,2	0,2	0,5	0,5	0,7	0,6	0,5	Bienes de Capital para la Agricultura
Bienes de Capital para la Industria	6,4	7,2	6,8	5,0	3,9	3,0	5,4	6,7	9,1	7,0	8,0	7,7	9,8	Bienes de Capital para la Industria
Equipos de Transporte	25,6	17,8	6,6	21,2	17,1	1,4	3,8	12,8	8,0	12,7	11,9	17,2	14,5	Equipos de Transporte
TOTAL	56,8	45,8	32,7	48,6	37,4	11,6	18,0	39,1	44,9	44,0	43,7	51,4	53,1	TOTAL

1/ Cifras preliminares

Fuente: SUNAT.

Elaboración: BCRP - Sucursal Arequipa. Departamento de Estudios Económicos.



ANEXO 8

TACNA: ESTRUCTURA DE IMPORTACIONES POR PRINCIPALES PAÍSES DE ORIGEN
ENERO - NOVIEMBRE
(Valor FOB - Millones de US\$)

País	Principales Productos	% del Total	Valor FOB acumulado	Estructura % por país
Chile		42,1	178,8	100,0%
	Manzanas frescas		13,4	7,5%
	Demás partes destinadas a las máquinas (grúas)		13,0	7,3%
	Los demás calzados con parte superior de materia textil		9,5	5,3%
	Bolas y artículos similares para molinos		8,1	4,5%
	Las demás partes de bombas para líquidos		6,7	3,8%
	Los demás abrigos de fibras sintéticas o artificiales		5,8	3,2%
	Abrigos, chaquetones y capas de fibras sintéticas o artificiales		5,1	2,9%
	Preparaciones para concentración de minerales		4,7	2,6%
	Los demás cementos blancos, incluso coloreado		3,7	2,1%
	Peras		3,5	1,9%
	Detonadores eléctricos		3,3	1,8%
	Los demás tubos y accesorios de tubería		2,8	1,6%
	Los demás materiales textiles de fibras acrílicas		2,7	1,5%
	Otros		96,4	53,9%
Brasil		16,1	68,6	100,0%
	Vehículos diesel para transporte de mercancías		25,4	37,1%
	Los demás Vehículos automóviles para transporte		21,6	31,5%
	Tractores de carretera para semirremolques		11,9	17,3%
	Hígados, huevas y lechas de pescado		1,8	2,7%
	Otros		7,8	11,4%
Reino Unido		10,5	44,5	100,0%
	Vehículos diesel para transporte de mercancías		31,9	71,7%
	Tractores de carretera para semirremolques		10,1	22,7%
	Vehículos de peso total con carga > a 6,2 t		1,4	3,1%
	Otros		1,1	2,4%
Zonas Francas Del Perú		7,2	30,7	100,0%
	Hidrogenosulfuro (sulfhidrato) de sodio		6,5	21,2%
	Ropas de fibras sintéticas o artificiales		4,8	15,7%
	Radiales		4,3	13,9%
	Ladrillos de construcción		4,0	13,1%
	Recipientes para gas sin soldadura		3,3	10,6%
	Otros		7,8	25,4%
República Popular De China		6,7	28,6	100,0%
	Radiales		2,6	9,2%
	Calzas y demás artículos de calcetería de fibras sintéticas		1,9	6,8%
	Motocicletas y velocípedos con motor de émbolo > 50 cm ³		1,3	4,5%
	Automóvil para el transporte de menor de 16 personas		1,2	4,1%
	Los demás abrigos de fibras sintéticas o artificiales		1,0	3,5%
	Otros		20,6	71,9%
Singapur		5,6	23,7	100,0%
	Los demás calzados con parte superior de materia textil		9,4	39,8%
	Los demás calzados que cubran el tobillo		5,5	23,2%
	Prendas, las demás fibras acrílicas		1,2	5,0%
	Los demás explosivos preparados, excepto las pólvoras.		0,8	3,5%
	Los demás calzados con plataforma de madera		0,8	3,4%
	Otros		6,0	25,1%
Otros		11,8	49,9	
TOTAL		100,0	425,0	

Fuente: SUNAT

Elaboración: BCRP - Sucursal Arequipa. Departamento de Estudios Económicos.



ANEXO 9

TACNA: ESTRUCTURA DE IMPORTACIONES POR PRINCIPALES PRODUCTOS
ENERO - NOVIEMBRE
(Valor FOB - Millones de US\$)

Producto	% del Total	Valor FOB acumulado	Estructura % por país
Vehículos diesel para transporte de mercancías	13,7	58,0	100,0%
Reino Unido		31,9	55,1%
Brasil		25,4	43,8%
Otros		0,6	1,1%
Los demás Vehículos automóbiles para transporte	5,3	22,3	100,0%
Brasil		21,6	97,0%
República Popular De China		0,4	1,9%
Otros		0,3	1,2%
Tractores de carretera para semirremolques	5,2	22,2	100,0%
Brasil		11,9	53,5%
Reino Unido		10,1	45,6%
Otros		0,2	0,9%
Los demás calzados con parte superior de materia textil	4,7	19,9	100,0%
Chile		9,5	47,8%
Singapur		9,4	47,5%
Otros		0,9	4,7%
Demás partes destinadas a las máquinas (grúas)	3,5	14,9	100,0%
Chile		13,0	87,1%
Estados Unidos		1,3	8,7%
Otros		0,6	4,2%
Manzanas frescas	3,2	13,4	100,0%
Chile		13,4	100,0%
Los demás calzados que cubran el tobillo	2,7	11,5	100,0%
Singapur		5,5	47,7%
Chile		2,5	21,3%
Zonas Francas Del Perú		2,0	17,7%
Otros		1,5	13,3%
Radiales	1,9	8,3	100,0%
Zonas Francas Del Perú		4,3	51,6%
República Popular De China		2,6	31,8%
Chile		1,2	14,8%
Otros		0,1	1,8%
Otros	59,9	254,4	
TOTAL	100,0	425,0	

Fuente: SUNAT

Elaboración: BCRP - Sucursal Arequipa. Departamento de Estudios Económicos.



ANEXO 10

TACNA: INGRESOS RECAUDADOS POR EL GOBIERNO CENTRAL
(Millones de soles)

	2019		2020											
	NOV	DIC	ENE	FEB	MAR	ABR	MAY	JUN	JUL	AGO	SET	OCT	NOV	
I. INGRESOS TRIBUTARIOS	63	58	47	50	39	21	17	31	51	51	51	46	59	I. INGRESOS TRIBUTARIOS
1. Impuesto a los Ingresos	10	9	10	8	7	9	4	6	8	7	7	8	8	1. Impuesto a los Ingresos
- Personas Naturales	3	3	4	3	2	2	2	2	2	2	3	3	2	- Personas Naturales
- Personas Jurídicas	5	6	6	5	4	3	2	3	4	4	4	5	5	- Personas Jurídicas
- Regularizaciones	2	0	0	0	1	4	0	1	2	1	0	0	0	- Regularizaciones
2. Impuesto a la Importación	7	5	3	4	3	0	1	3	6	5	4	4	6	2. Impuesto a la Importación
3. Impuesto General a las Ventas	44	40	32	37	27	11	12	22	36	37	38	32	44	3. Impuesto General a las Ventas
- Operaciones Internas	5	7	7	7	5	4	3	4	4	5	5	6	5	- Operaciones Internas
- Operaciones Externas	38	33	25	30	22	8	9	17	32	32	32	26	38	- Operaciones Externas
4. Impuesto Selectivo al Consumo	0	1	0	0	0	0	0	0	0	0	0	0	1	4. Impuesto Selectivo al Consumo
5. Otros Ingresos Tributarios	3	2	2	1	1	0	0	1	1	1	1	1	1	5. Otros Ingresos Tributarios
II. INGR. NO TRIBUTARIOS	0	0	0	0	0	0	0	0	0	0	0	0	0	II. INGR. NO TRIBUTARIOS
INGRESOS CORRIENTES (I+II)	63	58	48	50	39	21	17	31	52	51	51	46	59	INGRESOS CORRIENTES (I+II)

Fuente: SUNAT.

Elaboración: BCRP, Sucursal Arequipa. Departamento de Estudios Económicos.

ANEXO 11

TACNA: EJECUCIÓN DE GASTOS DEL GOBIERNO NACIONAL 3/
(Millones de soles)

	2019		2020											
	NOV	DIC	ENE	FEB	MAR	ABR	MAY	JUN	JUL	AGO	SET	OCT		NOV
GASTOS NO FINANCIEROS	50	74	34	46	49	59	64	47	50	82	42	92	69	GASTOS NO FINANCIEROS
A. GASTOS CORRIENTES	38	53	33	41	45	57	61	46	45	62	38	80	64	A. GASTOS CORRIENTES
1. Remuneraciones	23	26	22	20	20	22	23	22	25	21	21	22	22	1. Remuneraciones
2. Bienes y servicios	12	18	8	10	7	10	9	8	9	9	10	12	11	2. Bienes y servicios
3. Transferencias 1/	3	9	4	11	19	25	29	16	11	31	6	45	31	3. Transferencias 1/
B. GASTOS DE CAPITAL	12	21	1	5	3	2	3	1	5	20	4	12	5	B. GASTOS DE CAPITAL
1. Formación bruta de capital	6	21	1	5	3	2	3	1	1	7	4	9	5	1. Formación bruta de capital
2. Otros gastos de capital 2/	6	0	0	0	0	0	0	0	4	13	0	3	0	2. Otros gastos de capital 2/

1/ Incluye el pago de pensiones, donaciones, transferencias y otros gastos corrientes.

2/ Incluye donaciones y transferencias.

3/ Información actualizada al 30 noviembre de 2020.

Fuente: MEF

Elaboración: BCRP, Sucursal Arequipa. Departamento de Estudios Económicos.

ANEXO 12

**TACNA: EJECUCIÓN DE GASTOS DEL GOBIERNO REGIONAL 3/
(Millones de soles)**

	2019		2020											
	NOV	DIC	ENE	FEB	MAR	ABR	MAY	JUN	JUL	AGO	SET	OCT	NOV	
GASTOS NO FINANCIEROS	49	135	45	52	53	41	44	42	55	68	68	87	66	GASTOS NO FINANCIEROS
A. GASTOS CORRIENTES	39	73	33	32	36	36	36	36	41	40	42	65	44	A. GASTOS CORRIENTES
1. Remuneraciones	26	43	27	25	26	27	26	25	29	27	28	30	28	1. Remuneraciones
2. Bienes y servicios	9	21	3	4	6	6	7	7	8	10	11	11	13	2. Bienes y servicios
3. Transferencias 1/	3	9	4	3	4	3	3	3	4	3	3	24	3	3. Transferencias 1/
B. GASTOS DE CAPITAL	11	62	12	20	17	5	8	6	14	28	26	22	21	B. GASTOS DE CAPITAL
1. Formación bruta de capital	11	62	12	20	17	5	8	6	14	27	26	22	21	1. Formación bruta de capital
2. Otros gastos de capital 2/	0	0	0	0	0	0	0	0	0	1	0	0	0	2. Otros gastos de capital 2/

1/ Incluye el pago de pensiones, donaciones, transferencias y otros gastos corrientes.

2/ Incluye donaciones y transferencias.

3/ Información actualizada al 30 de noviembre de 2020.

Fuente: MEF

Elaboración: BCRP, Sucursal Arequipa. Departamento de Estudios Económicos.

ANEXO 13

TACNA: EJECUCIÓN DE GASTOS DE LOS GOBIERNOS LOCALES 3/
(Millones de soles)

	2019		2020											
	NOV	DIC	ENE	FEB	MAR	ABR	MAY	JUN	JUL	AGO	SET	OCT	NOV	
GASTOS NO FINANCIEROS	33	75	14	25	22	18	16	18	23	24	37	43	45	GASTOS NO FINANCIEROS
A. GASTOS CORRIENTES	16	33	9	14	13	13	12	12	13	14	19	19	21	A. GASTOS CORRIENTES
1. Remuneraciones	5	7	5	6	4	3	4	4	4	5	5	4	5	1. Remuneraciones
2. Bienes y servicios	10	24	4	7	9	9	7	8	9	8	13	14	15	2. Bienes y servicios
3. Transferencias 1/	1	2	0	1	0	0	0	1	1	1	1	1	1	3. Transferencias 1/
B. GASTOS DE CAPITAL	17	42	5	11	9	5	4	6	9	10	18	24	24	B. GASTOS DE CAPITAL
1. Formación bruta de capital	17	42	5	11	9	5	4	6	9	10	18	24	24	1. Formación bruta de capital
2. Otros gastos de capital 2/	0	0	0	0	0	0	0	0	0	0	0	0	0	2. Otros gastos de capital 2/

1/ Incluye el pago de pensiones, donaciones, transferencias y otros gastos corrientes.

2/ Incluye donaciones y transferencias.

3/ Información actualizada al 30 de noviembre de 2020.

Fuente: MEF

Elaboración: BCRP, Sucursal Arequipa. Departamento de Estudios Económicos.



ANEXO 14

TACNA: CRÉDITOS
(Saldo en millones de soles)

ENTIDADES	2019		2020											ENTIDADES
	NOV	DIC	ENE	FEB	MAR	ABR	MAY	JUN	JUL	AGO	SET	OCT	NOV	
I. BANCO DE LA NACIÓN	84	83	83	82	81	79	78	77	76	74	74	73	72	I. BANCO DE LA NACIÓN
II. AGROBANCO	14	13	13	13	13	13	13	12	12	12	12	11	11	II. AGROBANCO
III. BANCA MÚLTIPLE	1 620	1 624	1 602	1 611	1 579	1 564	1 681	1 738	1 777	1 807	1 854	1 868	1 882	III. BANCA MÚLTIPLE
IV. INSTIT. NO BANCARIAS	988	987	985	986	970	959	954	959	988	994	1 024	1 038	1 053	IV. INSTIT. NO BANCARIAS
Empresas Financieras	219	219	219	220	218	214	211	214	214	213	210	211	210	Empresas Financieras
Cajas Municipales	759	758	757	757	744	736	734	736	764	773	804	818	834	Cajas Municipales
Cajas Rurales	9	9	9	8	8	8	8	8	8	8	8	8	8	Cajas Rurales
Edpymes	1	1	1	1	1	1	1	1	1	1	1	1	1	Edpymes
TOTAL (I+II+III)	2 706	2 707	2 682	2 692	2 643	2 615	2 726	2 787	2 854	2 887	2 963	2 990	3 018	TOTAL (I+II+III)
Moneda Nacional	2 525	2 536	2 518	2 522	2 481	2 456	2 572	2 625	2 708	2 749	2 823	2 850	2 875	Moneda Nacional
Moneda Extranjera	181	170	164	169	162	159	153	162	145	138	140	140	143	Moneda Extranjera

Fuente: SBS y AFP

Elaboración: BCRP, Sucursal Arequipa. Departamento de Estudios Económicos.

ANEXO 15

TACNA: DEPÓSITOS
(Saldo en millones de soles)

ENTIDADES	2019		2020											ENTIDADES
	NOV	DIC	ENE	MAR	MAR	ABR	MAY	JUL	JUL	AGO	SET	OCT	NOV	
I. BANCO DE LA NACIÓN	284	291	299	296	301	312	321	325	335	341	342	357	360	I. BANCO DE LA NACIÓN
II. BANCA MÚLTIPLE	1 050	1 123	1 154	1 155	1 111	1 125	1 253	1 317	1 430	1 402	1 429	1 431	1 452	II. BANCA MÚLTIPLE
III. INSTIT. NO BANCARIAS	588	588	586	583	566	556	575	573	594	584	594	600	608	III. INST. NO BANCARIAS
Empresas Financieras	37	36	37	38	39	38	39	40	42	43	43	45	46	Empresas Financieras
Cajas Municipales	550	550	548	544	526	517	535	532	550	540	549	553	561	Cajas Municipales
Cajas Rurales	1	1	1	1	1	1	1	1	1	1	1	2	2	Cajas Rurales
TOTAL (I+II+III)	1 922	2 002	2 040	2 034	1 978	1 993	2 149	2 214	2 358	2 327	2 365	2 388	2 420	TOTAL (I+II+III)
Moneda Nacional	1 472	1 564	1 579	1 578	1 561	1 584	1 737	1 768	1 900	1 852	1 876	1 891	1 891	Moneda Nacional
Moneda Extranjera	450	437	461	456	417	409	413	446	459	475	489	497	529	Moneda Extranjera

Fuente: SBS y AFP

Elaboración: BCRP, Sucursal Arequipa. Departamento de Estudios Económicos.

