

**BANCO CENTRAL DE RESERVA DEL PERU**

**SUCURSAL AREQUIPA**



**TACNA: Síntesis de Actividad Económica**

**Octubre 2020<sup>1</sup>**

**Departamento de Estudios Económicos**

---

<sup>1</sup> En el presente informe participaron: Lizzie Jugo, Nilda Cabrera y Angel Frisancho.

## ÍNDICE

*Página*

<b>RESUMEN EJECUTIVO .....</b>	<b>3</b>
<b>I. ACTIVIDAD PRODUCTIVA.....</b>	<b>5</b>
1. Actividad primaria .....	5
1.1 Sector agropecuario .....	5
1.2 Sector pesca.....	5
1.3 Sector minería .....	7
<b>II. SECTOR EXTERNO.....</b>	<b>8</b>
1. Exportaciones .....	8
<b>III. CRÉDITOS Y DEPÓSITOS .....</b>	<b>10</b>
1. Créditos .....	10
2. Depósitos.....	11
<b>IV. EJECUCIÓN DEL PRESUPUESTO DE GASTOS DEL GOBIERNO GENERAL.....</b>	<b>13</b>
1. Ejecución del gasto corriente no financiero.....	13
<b>V. ANEXOS .....</b>	<b>16</b>



## RESUMEN EJECUTIVO

---

### Principales hechos de importancia

- En octubre, los sectores primarios reportaron resultados mixtos. Por un lado, el sector **agropecuario** creció 2,0 por ciento, mientras que, por el otro, el sector **minería** se contrajo en 13,1 por ciento. Por su parte, en agosto, el sector pesca disminuyó en 65,4 por ciento.
- En cuanto al desempeño de **otros indicadores de la actividad económica**, en octubre, los **créditos** y **depósitos** mostraron resultados positivos al expandirse 11,7 y 23,6 por ciento, respectivamente; asimismo, la **inversión pública** registró una expansión real de 53,4 por ciento. Por otra parte, en setiembre, las **exportaciones** crecieron en 12,5 por ciento.

### Actividad primaria

- El **sector agropecuario**, registró un crecimiento de 2,0 por ciento en términos interanuales, debido a la mayor producción del subsector agrícola (4,6 por ciento), debido a las mayores áreas cosechadas de cultivos orientados tanto al mercado externo y agroindustria como al mercado interno. En contraste, decreció el subsector pecuario en 0,8 por ciento. En el periodo acumulado a octubre, el sector se contrajo 9,3 por ciento.
- El **sector pesca**, en agosto, disminuyó 65,4 por ciento en términos interanuales, debido a la menor extracción de especies marinas para el consumo humano directo (-88,0 por ciento) destinadas principalmente a la línea de fresco (-78,8 por ciento) y congelado (-95,1 por ciento). Entre enero y agosto, el sector creció 37,5 por ciento.
- La **actividad minera**, se redujo en 13,1 por ciento respecto al mismo mes del año anterior, debido a los menores volúmenes producción de cobre (-9,7 por ciento), molibdeno (-21,4 por ciento), oro (-14,7 por ciento) y plata (-6,9 por ciento). En el periodo acumulado a octubre, el sector creció en 8,3 por ciento.

### Otros indicadores de actividad económica

- En setiembre, las **exportaciones** sumaron US\$ 44,5 millones lo que significó un crecimiento de 12,5 por ciento en el periodo interanual, sustentado en los mayores envíos de productos tradicionales (12,7 por ciento), relacionado a productos mineros; así como de productos no tradicionales (12,0 por ciento), principalmente agropecuarios y químicos. Entre enero y setiembre, las exportaciones regionales se expandieron 39,5 por ciento.
- Los **créditos** registraron un saldo de S/ 2 990 millones, lo que representó un alza de 11,7 por ciento frente al mismo período del año anterior, principalmente por las mayores colocaciones de la Banca Múltiple (16,6 por ciento). De otro lado, los **depósitos** crecieron en 23,6 por ciento frente a lo reportado en el mismo mes del año anterior, básicamente por las mayores captaciones de depósitos de ahorro (38,0 por ciento) y a la vista (46,8 por ciento).
- La **inversión pública (formación bruta de capital)** sumó S/ 55 millones, lo que representó una expansión real interanual de 53,4 por ciento, explicada por la mayor ejecución de los tres niveles de gobierno: Gobierno nacional (23,1 por ciento), Gobierno regional (59,4 por ciento) y los Gobiernos locales (62,7 por ciento). Entre enero y octubre, la inversión pública reportó una caída de 1,1 por ciento.

**CUADRO N° 1**  
**OTROS INDICADORES DE ACTIVIDAD ECONOMICA**  
 (Variación % respecto a similar mes del año anterior)

	<b>May.20</b>	<b>Jun.20</b>	<b>Jul.20</b>	<b>Ago.20</b>	<b>Set.20</b>	<b>Oct.20</b>
Exportaciones 1/	↑ 263,3	↑ 47,8	↑ 7,5	↑ 83,7	↑ 12,5	-
Crédito total 1/	↑ 4,3	↑ 6,3	↑ 8,9	↑ 9,8	↑ 12,7	↑ 11,7
Depósitos 1/	↑ 17,2	↑ 22,8	↑ 28,9	↑ 24,3	↑ 26,0	↑ 23,6
Inversión Pública 2/	↓ -47,8	↓ -67,3	↑ 7,2	↑ 28,1	↑ 25,0	↑ 53,4

1/ En términos reales.

2/ En términos nominales.

Fuente: BCRP – Sucursal Arequipa, SBS, SUNAT, y MEF.



## I. ACTIVIDAD PRODUCTIVA

### 1. Actividad primaria

#### 1.1 Sector agropecuario

- En octubre, el **sector agropecuario** registró una expansión de 2,0 por ciento, debido a la mayor producción agrícola (4,6 por ciento), asociada tanto a las mayores áreas cosechadas de cultivos dirigidos al mercado externo y agroindustria (4,6 por ciento), como a la mayor producción de cultivos dirigidos al mercado interno (4,6 por ciento). En contraste, el subsector pecuario registró una contracción de 0,8 por ciento respecto al mismo mes del año anterior. En el periodo acumulado, la actividad agropecuaria se redujo 9,3 por ciento, sustentado en el descenso reportado en el subsector agrícola (-11,6 por ciento), resultado dado pese al ligero incremento de la actividad pecuaria (0,2 por ciento).

**CUADRO N° 2**  
**SECTOR AGROPECUARIO 1/**  
(Miles de toneladas)

Subsectores	Estructura Porcentual 2018 2/	Octubre				Enero - Octubre			
		2019	2020	Var.%	Contribución al crecimiento 3/	2019	2020	Var.%	Contribución al crecimiento 3/
<b>SECTOR AGRICOLA</b>	<b>70,8</b>			<b>4,6</b>	<b>2,4</b>			<b>-11,6</b>	<b>-9,3</b>
Orientada al mercado externo y agroindustria 2/	51,3			4,6	2,6			-15,7	-13,0
Cebolla	1,7	0,8	0,3	-61,5	-1,1	9,7	9,3	-4,9	0,0
Olivo	33,3	0,0	0,0	-	-	145,9	122,7	-15,9	-8,9
Orégano	11,3	1,2	1,4	14,8	3,8	7,8	6,4	-17,6	-1,2
Sandía	1,5	1,1	0,3	-72,6	-1,3	10,3	6,1	-40,3	-0,3
Vid	2,1	0,0	0,0	-	-	6,7	6,8	1,5	0,0
Orientada al mercado interno 2/	19,5			4,6	2,0			8,3	1,4
Alfalfa	6,7	18,9	21,7	15,1	0,0	195,8	223,8	14,3	0,6
Aji	3,4	0,0	0,1	-	-	8,6	9,1	6,8	0,1
Frijol Vainita	0,5	0,1	0,2	258,6	0,6	1,2	0,6	-48,4	-0,1
Maíz amiláceo	0,2	0,0	0,0	180,0	0,0	2,2	1,8	-17,2	-0,1
Maíz chala	2,4	11,1	8,8	-20,5	-0,9	98,3	105,1	6,9	0,1
Maíz choclo	0,3	0,1	0,0	-65,6	-0,1	1,2	1,8	48,2	0,1
Melocotón	0,2	0,0	0,0	-	-	0,4	0,5	18,9	0,0
Papa	0,9	0,3	0,3	-20,0	-0,1	7,7	7,3	-4,5	0,0
Pera	0,2	0,0	0,0	-	-	1,4	1,3	-6,3	0,0
Pimiento	0,7	0,0	0,2	327,1	0,7	1,9	1,3	-32,3	-0,1
Tomate	1,3	0,7	0,6	-8,9	-0,2	7,0	6,5	-7,0	-0,1
Zapallo	1,1	2,0	1,5	-26,4	-0,9	12,1	12,7	4,6	0,0
<b>SECTOR PECUARIO</b>	<b>29,2</b>			<b>-0,8</b>	<b>-0,4</b>			<b>0,2</b>	<b>0,0</b>
Carne de ave 4/	17,6	1,7	1,7	-0,2	-0,1	16,9	16,8	-0,5	-0,1
Carne de ovino 4/	0,1	0,0	0,0	4,4	0,0	0,2	0,2	2,7	0,0
Carne de porcino 4/	2,1	0,2	0,2	3,1	0,1	2,2	2,4	6,9	0,1
Carne de vacuno 4/	1,0	0,1	0,1	1,5	0,0	0,8	0,8	-0,1	0,0
Fibra Alpaca	0,3	0,1	0,0	-11,7	-0,4	0,1	0,0	-11,7	0,0
Huevos	3,6	0,5	0,5	1,5	0,1	4,8	4,8	0,1	0,0
Leche	4,4	2,1	2,1	-1,6	-0,1	20,3	20,4	0,3	0,0
<b>SECTOR AGROPECUARIO</b>	<b>100,0</b>			<b>2,0</b>	<b>2,0</b>			<b>-9,3</b>	<b>-9,3</b>

1/ Cifras preliminares.

2/ Estimado a precios de 2007.

3/ En base a la estructura de similar periodo de 2018.

4/ Peso Neto.

Fuente: Ministerio de Agricultura y Riego y Gerencia Regional de Agricultura y Riego - Tacna.

Elaboración: BCRP - Sucursal Arequipa. Departamento de Estudios Económicos.

- El **subsector agrícola**, en octubre, presentó un alza de 4,6 por ciento, propiciado por las mayores áreas cosechadas orientadas al mercado externo y agroindustria (4,6 por ciento), básicamente por la mayor cosecha de orégano (14,8 por ciento). Asimismo, los cultivos destinados al mercado interno se expandieron 4,6 por ciento, principalmente por cultivos como pimiento (327,1 por ciento), frijol vainita (258,6 por ciento) y alfalfa (15,1 por ciento), entre los más resaltantes.
- Entre los meses de enero y octubre, la actividad agrícola se contrajo 11,6 por ciento, resultado asociado a la menor producción de aquellos cultivos destinados al mercado externo y agroindustria (-15,7 por ciento), resultado de la menor producción de olivo (-15,9 por ciento),

orégano (-17,6 por ciento) y sandía (-40,3 por ciento). En cuanto a los cultivos dirigidos al mercado interno, se registró un incremento de 8,3 por ciento, principalmente por el mayor dinamismo en la producción de alfalfa (14,3 por ciento), maíz choclo (48,2 por ciento), ají (6,8 por ciento) y zapallo (4,6 por ciento), entre otros.

- El **subsector pecuario**, en octubre, se contrajo 0,8 por ciento, ante los menores volúmenes de producción de fibra de alpaca (-11,7 por ciento), leche (-1,6 por ciento) y de carne de ave (-0,2 por ciento). En el acumulado del año, la actividad pecuaria creció marginalmente 0,2 por ciento, debido al incremento en la producción de carne de porcino (6,9 por ciento), carne de ovino (2,7 por ciento) y leche (0,3 por ciento), resultado de la mayor disponibilidad de unidades para la saca y el ordeño.
- En cuanto al avance de **siembras de la campaña actual (2020/2021)**, al cierre de octubre, se registraron un total de 3 299 hectáreas instaladas, lo que representó una contracción de 10,2 por ciento respecto a las áreas sembradas en el mismo periodo de la **campaña anterior (2019/2020)**. Dicho decremento en el avance de siembras se debió a las menores áreas de cultivos transitorios que cayeron 8,0 por ciento, especialmente de ají (-32,0 por ciento), sandía (-26,1 por ciento), maíz chala (-7,9 por ciento) y tomate (-16,0 por ciento), entre otros. Asimismo, los cultivos permanentes y semipermanentes se contrajeron 36,4 por ciento, especialmente por la menor siembra de orégano (-82,7 por ciento) y olivo (-75,0 por ciento).

**CUADRO N° 3**  
**SUPERFICIE SEMBRADA 1/**  
(Hectáreas)

	<b>Campaña agrícola 2/</b>		<b>Variación</b>	
	<b>2019/2020</b>	<b>2020/2021</b>	<b>Absoluta</b>	<b>Porcentual</b>
<b>Cultivos Transitorios</b>	<b>3 389</b>	<b>3 119</b>	<b>-270</b>	<b>-8,0</b>
Ají	883	600	-283	-32,0
Ají paprika	6	0	-6	-100,0
Arveja grano verde	5	6	1	20,0
Camote	15	42	27	180,0
Cebolla	38	89	51	134,2
Haba grano verde	39	38	-1	-2,6
Maíz amarillo duro	5	0	-5	-100,0
Maíz amiláceo	534	528	-6	-1,1
Maíz chala	744	685	-59	-7,9
Maíz choclo	53	81	28	52,8
Papa	232	259	27	11,6
Sandía	257	190	-67	-26,1
Tomate	81	68	-13	-16,0
Zapallo	92	115	23	25,0
Otros	405	418	13	3,2
<b>Cultivos Permanentes y Semipermanentes</b>	<b>283</b>	<b>180</b>	<b>- 103</b>	<b>-36,4</b>
Alfalfa	0	5	5	-
Manzana	0	0	-	-
Melon	16	26	10	62,5
Olivo	80	20	-60	-75,0
Orégano	75	13	-62	-82,7
Vid	0	0	-	-
Otros	112	116	4	3,6
<b>Total</b>	<b>3 672</b>	<b>3 299</b>	<b>- 373</b>	<b>-10,2</b>

1/ Cifras preliminares.

2/ De agosto a octubre.

Fuente: Gerencia Regional de Agricultura y Riego - Tacna.

Elaboración: BCRP - Sucursal Arequipa. Departamento de Estudios Económicos.

## 1.2 Sector pesca

- En agosto, el **sector pesca** se contrajo 65,4 por ciento en términos interanuales, ante la menor extracción de recursos hidrobiológicos para el consumo humano directo (-88,0 por ciento) destinados a la línea de fresco (-78,8 por ciento) como jurel, tollo, pota, caracol, cangrejo y almeja; congelado (-95,1 por ciento) como pota, seco (-36,0 por ciento) y por la ausencia de pesca para la elaboración de enlatado (-100,0 por ciento).
- Entre enero y agosto, el sector pesquero se expandió 37,5 por ciento en comparación a similar periodo del año anterior, debido al efecto precio y mayor extracción de especies marinas destinadas a la línea de seco (4,8 por ciento) y enlatado (139,2 por ciento). En contraste, disminuyó el desembarque de especies dirigidas a los rubros de fresco (-3,6 por ciento) y congelado (-78,2 por ciento), los que atenuaron parcialmente el resultado final del sector.

**CUADRO N° 4**  
**SECTOR PESCA 1/**  
**(Toneladas)**

	Agosto			Enero - Agosto		
	2019	2020	Var. %	2019	2020	Var. %
<b>Consumo Humano Directo</b>	<b>1 766</b>	<b>212</b>	<b>-88,0</b>	<b>4 941</b>	<b>3 280</b>	<b>-33,6</b>
Fresco	779	165	-78,8	2 673	2 578	-3,6
Congelado	962	47	-95,1	2 171	474	-78,2
Seco	0	0	-36,0	3	3	4,8
Enlatado	24	0	-100,0	94	225	139,2
<b>SECTOR PESCA 2/</b>			<b>-65,4</b>			<b>37,5</b>

1/ Cifras preliminares.

2/ Cifras proyectadas en agosto.

Fuente: Ministerio de la Producción – PRODUCE y Gerencia Regional de la Producción  
Elaboración: BCRP - Sucursal Arequipa. Departamento de Estudios Económicos.

## 1.3 Sector minería

- En octubre, la **actividad minera** registró una caída de 13,1 por ciento en comparación al mismo mes del año anterior, principalmente por la menor producción de cobre (-9,7 por ciento) y molibdeno (-21,4 por ciento), ante la menor recuperación de los minerales en el proceso de flotación reportado por la empresa minera Southern Perú Copper (SPCC). Asimismo, se registró una menor extracción de oro (-14,7 por ciento) y plata (-6,9 por ciento), ambos reportados por SPCC y MINSUR S.A. A nivel regional, Tacna se posicionó como el segundo productor de molibdeno a nivel nacional al contribuir con el 25,6 por ciento del total; en tanto que, se ubicó como el sexto productor de cobre al explicar el 10,4 por ciento del total producido.
- Entre enero y octubre, el sector minero se expandió 8,3 por ciento frente a similar periodo del año anterior, sustentado en los mayores volúmenes de producción de molibdeno (50,2 por ciento) y plata (3,5 por ciento) ante la mayor obtención de los minerales en el proceso de flotación reportado por SPCC. Sin embargo, se contrajo la producción de cobre (-1,4 por ciento) y oro (-26,3 por ciento), que atenuaron parcialmente el resultado final del sector. A nivel de regiones, Tacna se mantuvo como el primer productor de molibdeno al aportar con el 31,2 por ciento del total nacional; por otro lado, ocupó el quinto lugar en la producción de cobre al representar el 12,1 por ciento del total.

**CUADRO N° 5  
SECTOR MINERÍA 1/**

Unidades recuperables

(Variación % real respecto a similar periodo del año anterior)

Mineral	Estructura		Octubre			Enero - Octubre			
	Porcentual 2018 2/	2019	2020	Var.%	Contribución al crecimiento 3/	2019	2020	Var.%	Contribución al crecimiento 3/
Cobre (TMF)	72,4	22 274	20 111	-9,7	-6,5	197 832	195 126	-1,4	-1,0
Oro (KGF)	5,9	276	235	-14,7	-0,5	2 743	2 022	-26,3	-1,1
Plata (KGF)	2,1	9 471	8 819	-6,9	-0,1	85 847	88 844	3,5	0,1
Molibdeno (TMF)	19,6	891	701	-21,4	-6,0	5 226	7 848	50,2	10,3
<b>SECTOR MINERÍA 2/</b>	<b>100,0</b>			<b>-13,1</b>	<b>-13,1</b>			<b>8,3</b>	<b>8,3</b>

1/ Cifras preliminares.

2/ Estimado a precios de 2007.

3/ En base a la estructura de similar periodo de 2019.

Fuente: Ministerio de Energía y Minas.

Elaboración: BCRP - Sucursal Arequipa. Departamento de Estudios Económicos.

**GRÁFICO N° 1  
VARIACION DE LA PRODUCCIÓN MINERA**

(Variación % real respecto a similar mes del año anterior)

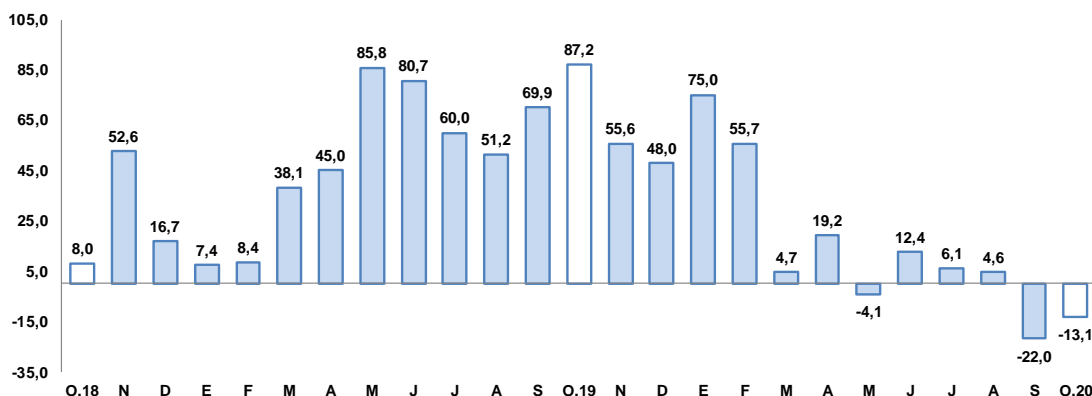

Fuente: Ministerio de Energía y Minas.

Elaboración: BCRP, Sucursal Arequipa, Departamento de Estudios Económicos

- Entre enero y octubre, el nivel de inversión minera en la región alcanzó la suma de US\$ 102,3 millones, lo que representó una caída de 53,5 por ciento en relación a similar periodo del año anterior. Asimismo, participó del 3,1 por ciento de la inversión total ocupando el noveno lugar.
- La **cotización internacional de los principales metales**, en octubre, presentó resultados mixtos. El precio promedio del cobre (US\$/TM 6 714) subió ligeramente 0,1 por ciento, principalmente por el resultado positivo de la actividad fabril en China. Por otro lado, los precios promedio del zinc (¢US\$/lb. 111), plata (US\$/oz.tr. 24) y plomo (US\$/lb. 81) decrecieron en 0,1 por ciento, 6,0 por ciento y 5,2 por ciento, respectivamente. Finalmente, el precio promedio del oro (US\$/oz.tr. 1 900) reportó una caída de 1,1 por ciento, debido principalmente a la fortaleza del dólar y a las expectativas optimistas sobre las vacunas del COVID-19.

## II. SECTOR EXTERNO

### 1. Exportaciones

- En setiembre, las **exportaciones regionales** alcanzaron la suma de US\$ 44,5 millones significando un crecimiento de 12,5 por ciento, a causa de mayores embarques de productos tradicionales (12,7 por ciento) relacionado a productos mineros (12,7 por ciento) como cobre. Del mismo modo, se registró un mayor dinamismo en los envíos de productos no tradicionales (12,0 por ciento), sustentado en la mayor demanda de productos agropecuarios (72,3 por ciento) como aceitunas, zapallos, cebollas, orégano, paprika y jengibre, entre los principales; químicos (11,5 por ciento) como artículos de plástico; textiles (152,7 por ciento) como hilados





y prendas de vestir; maderas y papeles (363,0 por ciento); sidero-metalúrgicos (181,3 por ciento); entre otros.

- Entre enero y setiembre, las exportaciones regionales totalizaron US\$ 265,8 millones, lo que significó un incremento de 39,5 por ciento en comparación al mismo periodo del año anterior. Este resultado se sustentó en los mayores envíos de productos tradicionales (108,8 por ciento) relacionado a productos mineros (108,4 por ciento) tales como oro y cobre; y, en menor medida, por los envíos de productos agrícolas (234,2 por ciento). Por otro lado, disminuyeron los embarques de productos no tradicionales (-23,4 por ciento) relacionado a los rubros pesqueros (-44,1 por ciento), químicos (-11,3 por ciento), textiles (-47,1 por ciento), metales-mecánicos (-73,5 por ciento), minerales no metálicos (-27,2 por ciento), entre los principales.

**CUADRO N° 6**  
**EXPORTACIONES POR GRUPO DE PRODUCTOS 1/**  
(Valor FOB en millones de US\$)

TIPO	Setiembre			Enero-Setiembre		
	2019	2020	Var.%	2019	2020	Var.%
<b>PRODUCTOS TRADICIONALES</b>	<b>28,6</b>	<b>32,2</b>	<b>12,7</b>	<b>90,7</b>	<b>189,4</b>	<b>108,8</b>
Pesqueros	0,0	0,0	-	0,0	0,0	-
Agrícolas	0,0	0,0	-	0,0	0,1	234,2
Mineros	28,6	32,2	12,7	90,7	189,0	108,4
Petróleo y gas natural	0,0	0,0	-	0,0	0,3	-
<b>PRODUCTOS NO TRADICIONALES</b>	<b>10,9</b>	<b>12,2</b>	<b>12,0</b>	<b>99,8</b>	<b>76,4</b>	<b>-23,4</b>
Agropecuarios	5,4	9,3	72,3	45,7	47,7	4,2
Pesqueros	4,0	1,1	-71,5	34,5	19,3	-44,1
Textiles	0,1	0,3	152,7	2,1	1,1	-47,1
Maderas y papeles y sus derivados	0,0	0,1	363,0	5,5	0,5	-91,2
Químicos	1,1	1,2	11,5	6,5	5,8	-11,3
Minerales no metálicos	0,1	0,1	-1,0	0,9	0,6	-27,2
Sidero-Metalúrgicos	0,0	0,0	181,3	0,0	0,0	-62,8
Metal-mecánicos	0,1	0,0	-89,0	3,8	1,0	-73,5
Otros	0,1	0,0	-59,1	0,7	0,4	-40,8
<b>TOTAL EXPORTACIONES</b>	<b>39,5</b>	<b>44,5</b>	<b>12,5</b>	<b>190,5</b>	<b>265,8</b>	<b>39,5</b>

1/ Cifras preliminares.

Fuente: SUNAT.

Elaboración: BCRP - Sucursal Arequipa. Departamento de Estudios Económicos.

- Entre enero a setiembre, los **principales países destino** de las exportaciones de la región se concentraron en cinco países, los que representaron el 67,9 por ciento del valor total exportado. En primer lugar, se posicionó Canadá (23,5 por ciento), seguido de la República Popular China (13,0 por ciento), Chile (12,6 por ciento), Filipinas (9,6 por ciento) y Japón (9,1 por ciento). Según productos, a Canadá se despacharon oro en las demás forma en bruto (100,0 por ciento); a China se embarcaron principalmente minerales de cobre y sus concentrados (45,8 por ciento) y cátodos de cobre refinado (25,0 por ciento); a Chile se destinaron fundamentalmente molibdeno y sus concentrados (39,2 por ciento) y aceitunas (21,7 por ciento); a Filipinas se despacharon minerales de cobre y sus concentrados (100,0 por ciento); y, finalmente, a Japón se despacharon principalmente minerales de cobre y sus concentrados (67,9 por ciento).
- A nivel de los **principales productos**, entre enero y setiembre, se ubicó en primer lugar, el envío de minerales de cobre y sus concentrados (32,3 por ciento) destinados principalmente a Filipinas (29,7 por ciento) y Japón (19,2 por ciento); seguido de oro en las demás formas de bruto (23,5 por ciento) comprados por Canadá (100,0 por ciento); minerales de molibdeno y sus concentrados (11,7 por ciento) que fueron principalmente demandados por Chile (42,4 por ciento), Países Bajos (25,6 por ciento) y China (24,3 por ciento); y aceitunas preparadas o conservadas, sin congelar (5,3 por ciento) enviados a Brasil (83,6 por ciento) y Chile (11,1 por ciento); entre los principales.

### III. CRÉDITOS Y DEPÓSITOS

#### 1. Créditos

- Al finalizar octubre, los **créditos** registraron un saldo de S/ 2 990 millones, lo que representó un crecimiento de 11,7 por ciento respecto a similar período del año anterior. A nivel institucional, el Banco de la Nación concentró el 2,4 por ciento de las operaciones, teniendo una reducción en sus saldos de 13,2 por ciento; Agrobanco participó del 0,4 por ciento y sus saldos decrecieron 0,9 por ciento; la Banca Múltiple concentró el 62,5 por ciento del total y reportó un alza en sus saldos de 16,6 por ciento; en tanto que, las Instituciones no bancarias participaron del 34,7 por ciento restante y sus saldos se incrementaron en 6,0 por ciento, principalmente por las mayores colocaciones de las Cajas Municipales (8,4 por ciento).
- Según el **tipo de moneda**, las operaciones en soles representaron el 95,3 por ciento del total, creciendo en 14,0 por ciento respecto a su comparativo interanual; mientras que, los créditos en moneda extranjera participaron del restante de las operaciones y se contrajeron en 20,8 por ciento. De esta manera, el coeficiente de dolarización para este periodo fue de 4,7 por ciento, situándose 1,9 puntos porcentuales por debajo de la cifra registrada en similar período del año anterior.

**CUADRO N° 7**  
**CREDITO DIRECTO**  
(Saldos en millones de soles)

	Estructura % Oct-20	Octubre		Var.% Nominal Oct-20 / Oct-19
		2019	2020	
<b>Banco de la Nación 1/</b>	<b>2,4</b>	<b>84</b>	<b>73</b>	<b>-13,2</b>
<b>Agrobanco 2/</b>	<b>0,4</b>	<b>11</b>	<b>11</b>	<b>-0,9</b>
<b>Banca múltiple</b>	<b>62,5</b>	<b>1 602</b>	<b>1 868</b>	<b>16,6</b>
<b>Instituciones no bancarias</b>	<b>34,7</b>	<b>979</b>	<b>1 038</b>	<b>6,0</b>
Financieras	7,1	217	211	-2,4
Cajas Municipales	27,3	755	818	8,4
Cajas Rurales	0,3	7	8	16,0
Edpymes	0,0	1	1	-17,2
Arrendamiento Financiero	0,0	0	0	-
<b>TOTAL</b>	<b>100,0</b>	<b>2 676</b>	<b>2 990</b>	<b>11,7</b>
<b>Empresas</b>	<b>67,7</b>	<b>1 692</b>	<b>2 026</b>	<b>19,7</b>
<b>Personas</b>	<b>32,3</b>	<b>984</b>	<b>965</b>	<b>-2,0</b>
Consumo	24,5	765	733	-4,2
Hipotecario	7,7	219	232	5,7
MN	95,3	2 499	2 850	14,0
ME	4,7	177	140	-20,8
ME (Millo.US\$)		53	39	-26,6

1/ Considera sólo los créditos de consumo e hipotecario.

2/ No considera los créditos a las demás empresas del sistema financiero.

Fuente: SBS y AFP.

Elaboración: BCRP, Sucursal Arequipa, Departamento de Estudios Económicos.

- Según el **tipo de crédito**, el 67,7 por ciento del total de colocaciones fueron dirigidos al sector empresarial, reportando un crecimiento de 19,7 por ciento; en tanto que, el restante 32,3 por ciento de las operaciones correspondieron a créditos personales, los que mostraron una caída de 2,0 por ciento respecto al año anterior, debido principalmente a los menores préstamos de consumo (-4,2 por ciento).



**GRAFICO N° 3**  
**VARIACIÓN DEL CREDITO DIRECTO**  
(Variación % respecto a similar mes del año anterior)

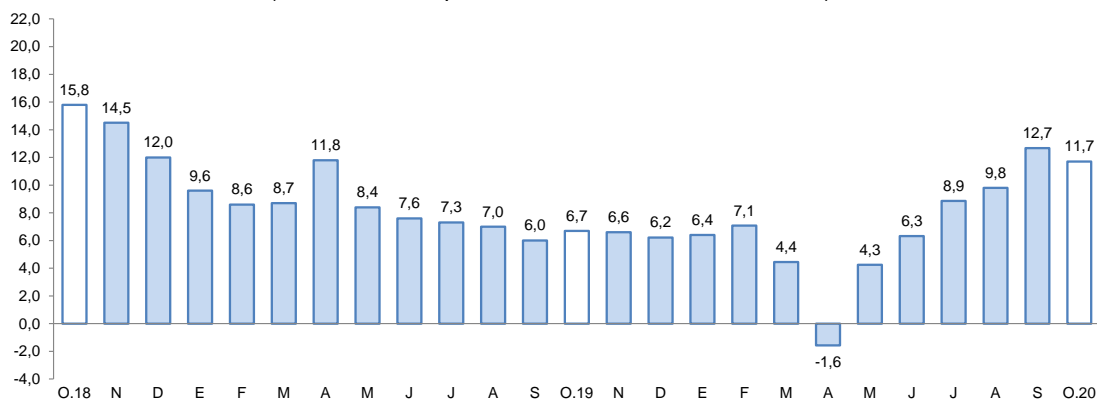

Fuente: Superintendencia de Banca, Seguros y AFP.  
Elaboración: BCRP, Sucursal Arequipa, Departamento de Estudios Económicos.

- En setiembre, la **tasa de morosidad** en la región fue de 6,2 por ciento, lo que significó un incremento de 0,2 puntos porcentuales frente al comparativo interanual. Los mayores niveles de morosidad correspondieron a Agrobanco (53,3 por ciento), las Cajas Rurales de Ahorro y Crédito (16,1 por ciento), las EDPYMES (15,6 por ciento) y a las Cajas Municipales (7,8 por ciento); en tanto que, las menores tasas fueron reportadas por el Banco de la Nación (2,3 por ciento), la Banca Múltiple (5,2 por ciento) y las Empresas Financieras (7,8 por ciento).

**GRAFICO N° 4**  
**TASA DE MOROSIDAD 1/2/**  
(Porcentajes)

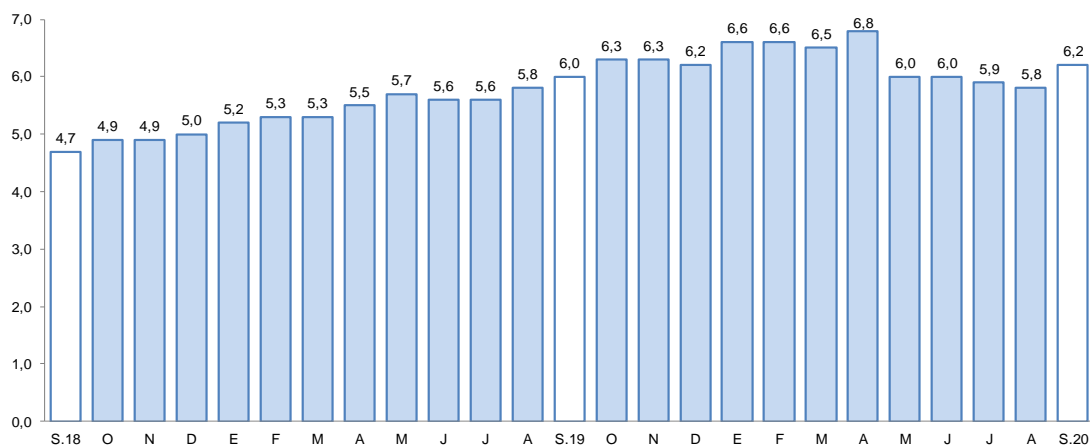

1/ Preliminar.

2/ Morosidad = (créditos vencidos + créditos en cobranza judicial) / colocaciones brutas.

Elaboración: BCRP, Sucursal Arequipa, Departamento de Estudios Económicos.

## 2. Depósitos

- Al finalizar octubre, los **depósitos** en la región alcanzaron un saldo de S/ 2 388 millones, reportando una expansión de 23,6 por ciento frente a su comparativo interanual. A nivel institucional, el Banco de la Nación concentró el 15,0 por ciento del total de operaciones y sus saldos reportaron un crecimiento de 27,4 por ciento; la Banca múltiple registró una participación del 59,9 por ciento, aumentado sus saldos en 33,5 por ciento; mientras que, las Instituciones no bancarias participaron del 25,1 por ciento restante y mostraron un alza de 3,6 por ciento, vinculada a las mayores captaciones de las Financieras y Cajas Municipales.

**CUADRO N° 8  
DEPÓSITOS**  
(SalDOS en millones de soles)

	Estructura %	Octubre		Var.% Nominal
		Oct-20	2019	2020
<b>Banco de la Nación</b>	<b>15,0</b>	<b>280</b>	<b>357</b>	<b>27,4</b>
<b>Banca múltiple</b>	<b>59,9</b>	<b>1 072</b>	<b>1 431</b>	<b>33,5</b>
<b>Instituciones no bancarias</b>	<b>25,1</b>	<b>579</b>	<b>600</b>	<b>3,6</b>
Financieras	1,9	37	45	21,3
Cajas Municipales	23,2	541	553	2,3
Cajas Rurales	0,1	1	2	46,9
<b>TOTAL</b>	<b>100,0</b>	<b>1 931</b>	<b>2 388</b>	<b>23,6</b>
Vista	22,3	362	532	46,8
Ahorro	50,4	871	1 203	38,0
A plazo	27,4	698	654	-6,3
MN	79,2	1 471	1 891	28,6
ME	20,8	461	497	7,8
ME (Mill. US\$)		138	138	-0,2

Fuente: SBS y AFP

Elaboración: BCRP, Sucursal Arequipa, Departamento de Estudios Económicos.

- Según el **tipo de moneda**, las operaciones realizadas en moneda nacional representaron el 79,2 por ciento, lo que significó un incremento de 28,6 por ciento; en tanto que, el restante de las operaciones se realizó en moneda extranjera los que crecieron 7,8 por ciento. De esta manera, el coeficiente de dolarización fue de 20,8 por ciento, ubicándose 3,1 puntos porcentuales por debajo del valor en similar mes del año anterior.
- De acuerdo con la **modalidad de captación**, los depósitos de ahorro representaron el 50,4 por ciento del total de operaciones y mostraron un incremento de 38,0 por ciento; seguidos por los depósitos a plazo, que participaron del 27,4 por ciento de las captaciones y cuyos saldos se redujeron 6,3 por ciento; en tanto que, los depósitos a la vista alcanzaron el 22,3 por ciento restante y sus saldos evidenciaron un crecimiento de 46,8 por ciento.

**GRAFICO N° 5  
VARIACIÓN DE LOS DEPÓSITOS 1/**  
(Variación % respecto a similar mes del año anterior)

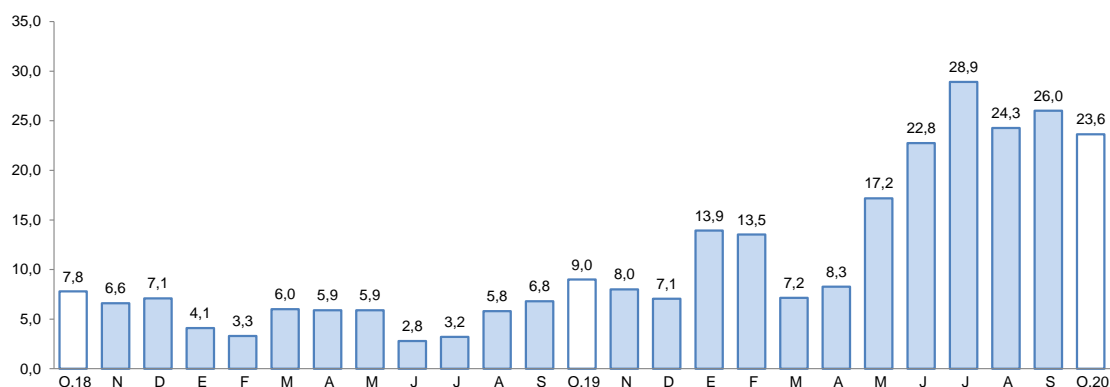

1/ Comprende Banco de la Nación, banca múltiple, cajas municipales, cajas rurales y financieras.

Fuente: Superintendencia de Banca, Seguros y AFP.

Elaboración: BCRP, Sucursal Arequipa, Departamento de Estudios Económicos.

- El ratio **colocaciones/depósitos**, en octubre, fue de 1,25, ubicándose por debajo del nivel registrado en el mismo mes del año anterior (1,39).

#### IV. EJECUCIÓN DEL PRESUPUESTO DE GASTOS DEL GOBIERNO GENERAL

##### 1. Ejecución del gasto corriente no financiero

- En octubre, el **gasto corriente** sumó S/ 163 millones, evidenciando un crecimiento real de 70,1 por ciento en el periodo interanual, impulsado por el mayor gasto de los tres niveles de gobierno: Gobierno nacional (92,8 por ciento), Gobierno regional (70,9 por ciento) y los Gobiernos locales (12,9 por ciento).

**CUADRO N° 9**  
**TACNA: EJECUCIÓN DEL GASTO CORRIENTE NO FINANCIERO 1/ 2**  
(Miles de soles)

	Octubre			Enero - Octubre		
	2019	2020	Var.% real	2019	2020	Var.% real
<b>I. GASTOS CORRIENTES</b>	<b>94</b>	<b>163</b>	<b>70,1</b>	<b>924</b>	<b>1 046</b>	<b>11,2</b>
<b>Gobierno nacional</b>	<b>41</b>	<b>80</b>	<b>92,8</b>	<b>417</b>	<b>508</b>	<b>19,4</b>
<b>Gobierno regional</b>	<b>37</b>	<b>65</b>	<b>70,9</b>	<b>358</b>	<b>398</b>	<b>9,4</b>
<b>Gobiernos locales</b>	<b>17</b>	<b>19</b>	<b>12,9</b>	<b>149</b>	<b>139</b>	<b>-7,8</b>
<b>Remuneraciones</b>	<b>53</b>	<b>55</b>	<b>2,8</b>	<b>517</b>	<b>531</b>	<b>0,9</b>
Gobierno nacional	22	22	-3,6	223	217	-4,6
Gobierno regional	26	30	13,5	243	270	8,9
Gobiernos locales	5	4	-23,3	50	44	-13,6
<b>Bienes y Servicios</b>	<b>31</b>	<b>38</b>	<b>21,0</b>	<b>255</b>	<b>255</b>	<b>-1,6</b>
Gobierno nacional	12	12	3,8	103	93	-11,3
Gobierno regional	8	11	36,0	60	73	20,6
Gobiernos locales	11	14	28,7	92	89	-5,3
<b>Transferencias 1/</b>	<b>11</b>	<b>70</b>	<b>534,1</b>	<b>152</b>	<b>260</b>	<b>67,5</b>
Gobierno nacional	7	45	574,3	92	198	112,4
Gobierno regional	4	24	544,0	54	55	-0,7
Gobiernos locales	1	1	39,5	6	7	3,1
<b>II. FORMACIÓN BRUTA DE CAPITAL</b>	<b>35</b>	<b>55</b>	<b>53,4</b>	<b>291</b>	<b>293</b>	<b>-1,1</b>
<b>Gobierno nacional</b>	<b>7</b>	<b>9</b>	<b>23,1</b>	<b>84</b>	<b>37</b>	<b>-56,7</b>
<b>Gobierno regional</b>	<b>13</b>	<b>22</b>	<b>59,4</b>	<b>117</b>	<b>156</b>	<b>31,4</b>
<b>Gobiernos locales</b>	<b>14</b>	<b>24</b>	<b>62,7</b>	<b>91</b>	<b>100</b>	<b>8,4</b>
<b>III OTROS GASTOS DE CAPITAL 2/</b>	<b>0</b>	<b>3</b>	<b>-</b>	<b>4</b>	<b>21</b>	<b>409,2</b>
<b>GASTO NO FINANCIERO TOTAL (I+II+III)</b>	<b>129</b>	<b>221</b>	<b>67,9</b>	<b>1 219</b>	<b>1 360</b>	<b>9,6</b>
<b>Gobierno nacional</b>	<b>48</b>	<b>92</b>	<b>88,7</b>	<b>505</b>	<b>565</b>	<b>9,9</b>
<b>Gobierno regional</b>	<b>51</b>	<b>87</b>	<b>67,9</b>	<b>475</b>	<b>555</b>	<b>15,0</b>
<b>Gobiernos locales</b>	<b>31</b>	<b>43</b>	<b>36,0</b>	<b>239</b>	<b>240</b>	<b>-1,7</b>

1/ Información actualizada al 31 de octubre de 2020.

2/ Comprende la adquisición de activos no financieros

Fuente: MEF.

Elaboración: BCRP, Sucursal Arequipa. Departamento de Estudios Económicos.

- En el periodo acumulado entre enero y octubre, el **gasto corriente** sumó S/ 1 046 millones, reportando una expansión real de 11,2 por ciento en el periodo comparativo, impulsado por el mayor gasto del Gobierno nacional (19,4 por ciento) y del Gobierno regional (9,4 por ciento), resultado contrarrestado parcialmente por los menores desembolsos reportados por los Gobiernos locales (-7,8 por ciento).
- En octubre, la **inversión pública (formación bruta de capital)** sumó S/ 55 millones, lo que representó una expansión real interanual de 53,4 por ciento, explicada por la mayor ejecución de los tres niveles de gobierno: Gobierno nacional (23,1 por ciento), Gobierno regional (59,4 por ciento) y los Gobiernos locales (62,7 por ciento). Entre enero y octubre, la inversión

reportó una caída de 1,1 por ciento, debido básicamente a la menor ejecución del Gobierno nacional (-56,7 por ciento), resultado atenuado por el mayor dinamismo del Gobierno regional (31,4 por ciento) y los Gobiernos locales (8,4 por ciento).

- De esta manera, el avance de ejecución de la inversión pública en la región fue de 46,6 por ciento del PIM, impulsado por la ejecución del Gobierno regional que registró un avance del 58,7 por ciento, de los Gobiernos locales que sumaron un avance del 39,9 por ciento y del Gobierno nacional que reportó un avance de 33,2 por ciento.

**GRÁFICO Nº 6**  
**TACNA: VARIACIÓN DE LA INVERSIÓN PÚBLICA**  
(Variación % real)

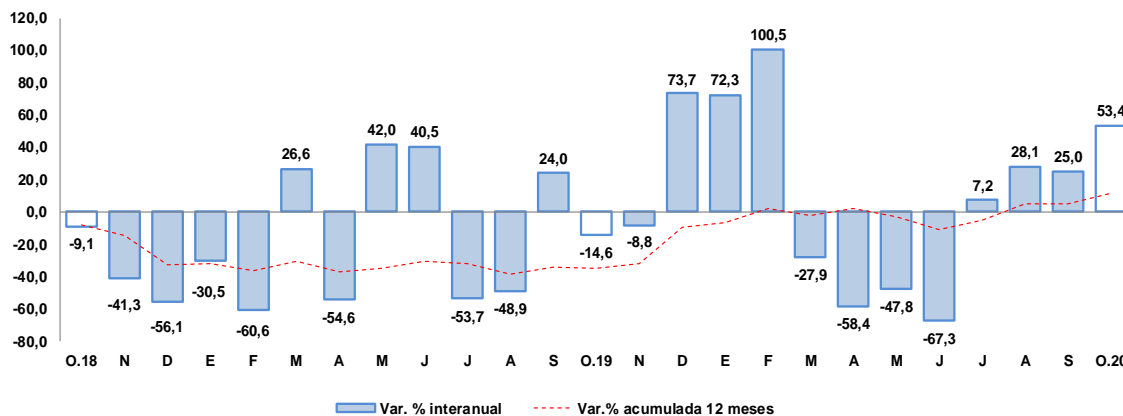

Fuente: Ministerio de Economía y Finanzas.

Elaboración: BCRP, Sucursal Arequipa, Departamento de Estudios Económicos

- Los principales proyectos que se ejecutaron en los tres niveles de gobierno fueron:

**Por el Gobierno nacional:**

- Gestión del programa de apoyo al transporte Subnacional - PATS; con un monto de S/ 3,0 millones.
- Mejoramiento y ampliación de los laboratorios de la Facultad en Enfermería de la UNJBG - Tacna; por un monto de S/ 2,2 millones.
- Mejoramiento de los servicios de bienestar universitario en salud para la comunidad universitaria de la Universidad Nacional Jorge Basadre Grohmann de Tacna; con un monto de inversión de S/ 1,0 millón.
- Instalación, mejoramiento y ampliación de los servicios turísticos públicos de la Estación Ferrocarril Tacna-Arica, en el sector Museo Ferroviario, distrito y provincia de Tacna; por S/ 597,2 mil.
- Construcción de captación superficial de agua en las 6 unidades productoras de los sistemas de riego Pucara Nuevo, Takana - Tala, Sachajaña, Sijata, Yaruyo y Tuquimbaya, distrito y provincia de Tarata; con un monto de inversión de S/ 500,0 mil.

**En el Gobierno regional:**

- Construcción de sala de hospitalización y adquisición de equipos en el EESS Hospital Hipólito Unanue de Tacna; por un monto de S/ 11,0 millones.
- Mejoramiento del servicio institucional de la sede central del Gobierno Regional de Tacna, distrito de Tacna; con una inversión de S/ 2,2 millones.



- Mejoramiento de la carretera TA-109, tramo Ticaco-Candarave; con S/ 1,4 millones.
- Mejoramiento de la Vía TA - 101 tramo Pampa Alta - Panamericana Sur, distrito de Ite, provincia Jorge Basadre; con un monto de S/ 677,3 mil.
- Mejoramiento de los servicios de salud en el Centro de Salud Metropolitano en el distrito de Tacna; por S/ 636,9 mil.

Por los **Gobiernos locales:**

- Mejoramiento del sistema de riego en las secciones de riego Pia Pia, Callampaya, Challacahua y Puruma del Comité de Regantes Cairani, distrito de Cairani, provincia de Candarave; con un monto de inversión de S/ 2,7 millones.
- Mejoramiento de la Vía Vecinal TA-527 en la localidad de Borogueña del distrito de Ilabaya, provincia de Jorge Basadre; por S/ 1,4 millones.
- Creación de la infraestructura de riego represamiento Cularjahuira para la comisión de regantes Camilaca, distrito de Camilaca; por S/ 1,2 millones.
- Mejoramiento de la vía vecinal Tramo Ruta TA-644 en la Asoc. Virgen de Copacabana a la Asoc. Agroindustrial Los Cenizales del distrito de La Yarada Los Palos, provincia de Tacna; con un monto de inversión de S/ 614,4 mil.
- Mejoramiento y ampliación del servicio deportivo recreativo del distrito de Ite, provincia de Jorge Basadre; con un monto de inversión de S/ 595,7 mil.



**V. ANEXOS**





ANEXO 1

TACNA: PRODUCCIÓN AGROPECUARIA 1/  
(Toneladas métricas)

PRODUCTOS	2019			2020										PRODUCTOS
	OCT	NOV	DIC	ENE	FEB	MAR	ABR	MAY	JUN	JUL	AGO	SEP	OCT	
<b>AGRICOLA</b>														<b>AGRICOLA</b>
Cebolla	800	1 348	1 962	832	318	2 037	2 798	836	495	446	459	734	308	Cebolla
Olivo	0	0	0	0	0	6 372	33 999	60 970	13 604	7 800	0	0	0	Olivo
Orégano	1 240	2 905	471	254	204	161	2 483	1 230	229	145	146	150	1 424	Orégano
Sandia	1 143	5 058	6 879	1 662	1 568	1 922	682	0	0	0	0	0	313	Sandia
Alfalfa	18 853	19 679	20 706	23 100	23 055	24 475	22 927	23 128	22 319	20 979	20 831	21 271	21 706	Alfalfa
Aji	0	40	565	2 366	1 930	1 447	1 548	651	421	387	195	136	55	Aji
Maiz amiláceo	5	0	6	6	32	21	0	70	1 622	46	6	0	14	Maiz amiláceo
Maiz chala	11 129	10 860	11 372	11 020	10 015	10 464	10 020	11 164	11 293	10 565	10 947	10 803	8 842	Maiz chala
Maiz choclo	61	59	175	413	311	210	216	40	164	123	181	128	21	Maiz choclo
Papa	325	191	85	403	1 710	2 193	1 086	66	0	436	414	740	260	Papa
Pimiento	48	32	164	180	135	145	47	52	107	56	141	187	205	Pimiento
Tomate	683	624	82	813	925	1 012	719	350	262	363	584	857	622	Tomate
Vid	0	0	140	1 512	1 895	3 325	85	0	0	0	0	0	0	Vid
Zapallo	1 988	478	703	1 537	1 786	1 268	302	265	85	644	1 846	3 497	1 464	Zapallo
<b>PECUARIO</b>														<b>PECUARIO</b>
Carne de ave	1 683	1 580	1 742	1 789	1 504	1 660	1 765	1 758	1 695	1 739	1 759	1 465	1 679	Carne de ave
Carne de porcino	229	238	252	218	230	231	225	234	229	232	304	233	236	Carne de porcino
Carne de vacuno	82	84	93	68	79	76	79	80	77	86	81	84	83	Carne de vacuno
Huevo	475	445	464	449	451	476	516	452	505	488	475	471	482	Huevo
Leche	2 084	2 025	2 105	2 078	1 925	2 160	2 017	2 071	2 004	2 049	2 037	1 998	2 051	Leche
<b>Otros Pecuarios</b>														<b>Otros Pecuarios</b>
Carne de alpaca	18	20	21	17	16	15	17	19	23	23	25	22	18	Carne de alpaca
Carne de llama	12	12	14	9	9	10	10	11	12	13	13	12	12	Carne de llama
Carne de caprino	7	7	8	5	5	5	6	6	7	7	8	7	7	Carne de caprino
Carne de ovino	16	17	18	13	14	15	15	16	16	16	16	17	17	Carne de ovino

1/ Cifras Preliminares

Fuente: Ministerio de Agricultura y Gerencia Regional de Agricultura y Riego-Tacna

Elaboración: BCRP - Sucursal Arequipa. Departamento de Estudios Económicos.



**ANEXO 2**

**TACNA: EXTRACCIÓN DE ESPECIES HIDROBIOLÓGICAS 1/  
(Toneladas métricas)**

ESPECIES	2019					2020								ESPECIES
	AGO	SET	OCT	NOV	DIC	ENE	FEB	MAR	ABR	MAY	JUN	JUL	AGO	
<b>CHD 2/</b>	<b>1766</b>	<b>519</b>	<b>722</b>	<b>2818</b>	<b>2738</b>	<b>1962</b>	<b>211</b>	<b>127</b>	<b>194</b>	<b>182</b>	<b>201</b>	<b>192</b>	<b>212</b>	<b>CHD 2/</b>
1. Fresco	779	423	621	2115	1937	1570	180	118	168	143	129	104	165	1. Fresco
2. Congelado	962	94	95	300	314	181	30	7	13	38	71	86	47	2. Congelado
3. Seco	0	1	0	0	0	0	0	0	0	0	1	1	0	3. Seco
4. Enlatado	24	0	7	402	487	211	1	1	12	0	0	0	0	4. Enlatado

1/ Cifras preliminares

2/ Consumo Humano Directo

Fuente: Ministerio de la Producción – PRODUCE y Gerencia Regional de la Producción

Elaboración: BCRP - Sucursal Arequipa. Departamento de Estudios Económicos.

**ANEXO 3**

**TACNA: PRODUCCIÓN MINERA 1/  
(unidades recuperables)**

PRODUCTOS	2019			2020										PRODUCTOS
	OCT	NOV	DIC	ENE	FEB	MAR	ABR	MAY	JUN	JUL	AGO	SET	OCT	
<b>MINERÍA METÁLICA</b>														<b>MINERÍA METÁLICA</b>
Cobre (TMF)	22 274	20 115	21 448	19 061	18 522	18 728	19 483	21 849	21 601	21 112	20 194	14 468	20 111	Cobre (TMF)
Oro (KGF)	276	250	271	253	234	132	270	18	345	181	186	168	235	Oro (KGF)
Plata (KGF)	9 471	9 040	9 109	8 346	7 811	7 800	8 448	10 078	10 411	10 699	9 819	6 613	8 819	Plata (KGF)
Molibdeno (TMF)	891	900	860	883	545	664	862	922	815	913	803	740	701	Molibdeno (TMF)

1/ Cifras Preliminares

Fuente: Ministerio de Energía y Minas.

Elaboración: BCRP - Sucursal Arequipa. Departamento de Estudios Económicos.



**ANEXO 4**

**TACNA: EXPORTACIONES POR TIPO DE PRODUCTO 1/**  
(Valor FOB - Millones de US\$)

TIPO	2019				2020									TIPO
	SET	OCT	NOV	DIC	ENE	FEB	MAR	ABR	MAY	JUN	JUL	AGO	SET	
<b>PRODUCTOS TRADICIONALES</b>	<b>28,6</b>	<b>20,0</b>	<b>0,0</b>	<b>5,7</b>	<b>0,2</b>	<b>9,3</b>	<b>12,3</b>	<b>24,9</b>	<b>36,2</b>	<b>19,3</b>	<b>17,1</b>	<b>37,9</b>	<b>32,2</b>	<b>PRODUCTOS TRADICIONALES</b>
Agrícolas	0,0	0,0	0,0	0,0	0,0	0,0	0,0	0,0	0,0	0,0	0,0	0,0	0,0	Agropecuario
Pesquero	0,0	0,0	0,0	0,0	0,0	0,0	0,0	0,0	0,0	0,0	0,0	0,0	0,0	Pesquero
Minero	28,6	20,0	0,0	5,7	0,0	9,3	12,2	24,9	36,2	19,3	17,0	37,9	32,2	Minero
Petróleo y gas natural	0,0	0,0	0,0	0	0,2	0,0	0,1	0,0	0,0	0,0	0,1	0,0	0,0	Petroleo y gas natural
<b>PRODUCTOS NO TRADICIONALES</b>	<b>10,9</b>	<b>10,1</b>	<b>10,5</b>	<b>12,2</b>	<b>10,7</b>	<b>9,5</b>	<b>7,6</b>	<b>4,4</b>	<b>6,9</b>	<b>8,0</b>	<b>9,0</b>	<b>8,1</b>	<b>12,2</b>	<b>PRODUCTOS NO TRADICIONALES</b>
Agropecuario	5,4	6,0	5,6	5,6	4,3	4,2	3,9	3,3	4,1	5,7	7,2	5,6	9,3	Agropecuario
Textiles	0,1	0,0	0,1	0,1	0,1	0,1	0,1	0,0	0,1	0,1	0,1	0,2	0,3	Textiles
Pesquero	4,0	3,5	3,8	5,8	5,1	3,9	2,3	0,7	2,0	1,6	1,1	1,5	1,1	Pesquero
Maderas y papeles	0,0	0,0	0,0	0,1	0,1	0,1	0,0	0,0	0,1	0,0	0,1	0,0	0,1	Maderas y papeles
Químico	1,1	0,4	0,7	0,5	0,9	1,0	0,4	0,4	0,6	0,4	0,4	0,6	1,2	Quimico
Mineral no Metálico	0,1	0,1	0,1	0,1	0,1	0,1	0,1	0,0	0,0	0,1	0,1	0,1	0,1	Mineral no Metálico
Siderúrgico	0,0	0,0	0,0	0,0	0,0	0,0	0,0	0,0	0,0	0,0	0,0	0,0	0,0	Siderurgico
Metal Mecánico	0,1	0,0	0,0	0,0	0,0	0,1	0,9	0,0	0,0	0,0	0,0	0,0	0,0	Metal Mecánico
Otros	0,1	0,0	0,1	0,1	0,1	0,0	0,1	0,0	0,1	0,0	0,0	0,1	0,0	Otros
<b>EXPORTACIONES FOB</b>	<b>39,5</b>	<b>30,1</b>	<b>10,5</b>	<b>17,8</b>	<b>10,9</b>	<b>18,8</b>	<b>19,9</b>	<b>29,2</b>	<b>43,1</b>	<b>27,3</b>	<b>26,1</b>	<b>46,0</b>	<b>44,5</b>	<b>EXPORTACIONES FOB</b>

1/ Cifras Preliminares

Fuente: SUNAT.

Elaboración: BCRP - Sucursal Arequipa. Departamento de Estudios Económicos.



ANEXO 5

TACNA: ESTRUCTURA DE EXPORTACIONES POR PRINCIPALES PAÍSES DE DESTINO  
ENERO - SETIEMBRE  
(Valor FOB - Millones de US\$)

País	Principales Productos	% del Total	Valor FOB acumulado	Estructura % por país
<b>Canadá</b>		<b>23,5</b>	<b>62,4</b>	<b>100,0%</b>
	Oro en las demás formas en bruto		62,4	100,0%
<b>RP China</b>		<b>13,0</b>	<b>34,7</b>	<b>100,0%</b>
	Minerales de cobre y sus concentrados		15,9	45,8%
	Cátodos de cobre refinado		8,7	25,0%
	Minerales de molibdeno y sus concentrados		7,6	21,8%
	Pescado congelado Hígados, huevas y lechas		1,8	5,3%
	Otros		0,7	2,1%
<b>Chile</b>		<b>12,6</b>	<b>33,6</b>	<b>100,0%</b>
	Minerales de molibdeno y sus concentrados		13,2	39,2%
	Aceitunas		7,3	21,7%
	Las demás placas de polímeros de etileno		2,2	6,6%
	Aceitunas preparadas o conservadas, sin congelar		1,6	4,7%
	Orégano fresco o seco		1,2	3,5%
	Otros		8,2	24,3%
<b>Filipinas</b>		<b>9,6</b>	<b>25,4</b>	<b>100,0%</b>
	Minerales de cobre y sus concentrados		25,4	100,0%
<b>Japón</b>		<b>9,1</b>	<b>24,3</b>	<b>100,0%</b>
	Minerales de cobre y sus concentrados		16,5	67,9%
	Hígados, huevas y lechas secos o ahumados		7,2	29,6%
	Otros		0,6	2,6%
<b>España</b>		<b>7,9</b>	<b>20,9</b>	<b>100,0%</b>
	Minerales de cobre y sus concentrados		15,7	75,2%
	Aceite de oliva virgen		1,7	8,2%
	Otros		3,5	16,7%
<b>Brasil</b>		<b>6,8</b>	<b>18,1</b>	<b>100,0%</b>
	Aceitunas preparadas o conservadas, sin congelar		11,8	65,1%
	Orégano fresco o seco		4,6	25,5%
	Otros		1,7	9,4%
<b>Alemania</b>		<b>5,1</b>	<b>13,5</b>	<b>100,0%</b>
	Minerales de cobre y sus concentrados		12,2	90,3%
	Las demás hortalizas secas, cortadas en trozos		0,8	6,2%
	Otros		0,5	3,5%
<b>Otros</b>		<b>12,4</b>	<b>32,9</b>	
<b>TOTAL</b>		<b>100,0</b>	<b>265,8</b>	

Fuente: SUNAT

Elaboración: BCRP - Sucursal Arequipa. Departamento de Estudios Económicos.



## ANEXO 6

**TACNA: ESTRUCTURA DE EXPORTACIONES POR PRINCIPALES PRODUCTOS**  
**ENERO - SETIEMBRE**  
**(Valor FOB - Millones de US\$)**

Producto	% del Total	Valor FOB acumulado	Estructura % por país
<b>Minerales de cobre y sus concentrados</b>	<b>32,3</b>	<b>85,8</b>	<b>100,0%</b>
Filipinas		25,4	29,7%
Japón		16,5	19,2%
RP China		15,9	18,5%
España		15,7	18,3%
Alemania		12,2	14,2%
<b>Oro en las demás formas en bruto</b>	<b>23,5</b>	<b>62,4</b>	<b>100,0%</b>
Canadá		62,4	100,0%
<b>Minerales de molibdeno y sus concentrados</b>	<b>11,7</b>	<b>31,0</b>	<b>100,0%</b>
Chile		13,2	42,4%
Países Bajos		7,9	25,6%
RP China		7,6	24,3%
Otros		2,4	7,7%
<b>Aceitunas preparadas o conservadas, sin congelar</b>	<b>5,3</b>	<b>14,1</b>	<b>100,0%</b>
Brasil		11,8	83,6%
Chile		1,6	11,1%
Otros		0,7	5,3%
<b>Cátodos de cobre refinado</b>	<b>3,7</b>	<b>9,8</b>	<b>100,0%</b>
RP China		8,7	88,4%
Italia		1,1	11,6%
<b>Orégano fresco o seco</b>	<b>3,7</b>	<b>9,8</b>	<b>100,0%</b>
Brasil		4,6	47,0%
Chile		1,2	12,0%
Otros		4,0	40,9%
<b>Higados, Huevas y lechas secos o ahumados</b>	<b>3,4</b>	<b>9,0</b>	<b>100,0%</b>
Japón		7,2	79,5%
Países Bajos		0,6	6,2%
Rusia		0,5	5,5%
Otros		0,8	8,8%
<b>Aceitunas</b>	<b>2,7</b>	<b>7,3</b>	<b>100,0%</b>
Chile		7,3	99,6%
Brasil		0,0	0,2%
Otros		0,0	0,2%
<b>Otros</b>	<b>13,8</b>	<b>36,6</b>	
<b>TOTAL</b>	<b>100,0</b>	<b>265,8</b>	

Fuente: SUNAT

Elaboración: BCRP - Sucursal Arequipa. Departamento de Estudios Económicos.



ANEXO 7

TACNA: IMPORTACIONES 1/  
(Valor FOB - Millones de US\$)

DESCRIPCIÓN	2019			2020										DESCRIPCIÓN
	OCT	NOV	DIC	ENE	FEB	MAR	ABR	MAY	JUN	JUL	AGO	SET	OCT	
<b>I. BIENES DE CONSUMO</b>	<b>20,8</b>	<b>17,3</b>	<b>13,4</b>	<b>12,1</b>	<b>14,4</b>	<b>9,6</b>	<b>3,2</b>	<b>5,3</b>	<b>13,5</b>	<b>20,3</b>	<b>16,4</b>	<b>14,9</b>	<b>17,2</b>	<b>I. BIENES DE CONSUMO</b>
Bienes de Consumo no Duradero	18,3	15,2	11,2	9,9	12,2	8,7	3,1	4,6	11,4	17,9	14,4	12,8	15,0	Bienes de Consumo no Duradero
Bienes de Consumo Duradero	2,5	2,1	2,2	2,3	2,2	0,9	0,1	0,7	2,0	2,5	2,0	2,1	2,2	Bienes de Consumo Duradero
<b>II. INSUMOS</b>	<b>8,2</b>	<b>5,5</b>	<b>5,7</b>	<b>5,5</b>	<b>6,4</b>	<b>5,3</b>	<b>3,7</b>	<b>3,1</b>	<b>5,3</b>	<b>4,9</b>	<b>5,8</b>	<b>6,2</b>	<b>6,5</b>	<b>II. INSUMOS</b>
Combustibles, Lubricantes y Conexos	1,1	0,4	0,3	0,3	0,8	0,5	0,1	0,1	0,3	0,0	0,0	0,4	0,5	Combustibles, Lubricantes y Conexos
Materias Primas para la Agricultura	0,2	0,4	0,1	0,5	0,1	0,3	0,3	0,2	0,2	0,5	0,5	0,4	0,2	Materias Primas para la Agricultura
Materias Primas para la Industria	6,8	4,7	5,2	4,8	5,5	4,6	3,3	2,8	4,8	4,4	5,3	5,4	5,8	Materias Primas para la Industria
<b>III. BIENES DE CAPITAL Y MATERIALES DE CONSTRUCCIÓN</b>	<b>31,4</b>	<b>34,0</b>	<b>26,7</b>	<b>15,0</b>	<b>27,7</b>	<b>22,5</b>	<b>4,7</b>	<b>9,7</b>	<b>20,3</b>	<b>19,7</b>	<b>21,8</b>	<b>22,6</b>	<b>27,7</b>	<b>III. BIENES DE CAPITAL Y MATERIALES DE CONSTRUCCIÓN</b>
Materiales de Construcción	1,4	1,8	1,6	1,3	1,5	1,3	0,1	0,2	0,6	2,0	1,6	2,1	2,4	Materiales de Construcción
Bienes de Capital para la Agricultura	0,2	0,2	0,2	0,3	0,1	0,2	0,2	0,2	0,2	0,5	0,5	0,7	0,6	Bienes de Capital para la Agricultura
Bienes de Capital para la Industria	8,2	6,4	7,2	6,8	5,0	3,9	3,0	5,4	6,7	9,1	7,0	8,0	7,5	Bienes de Capital para la Industria
Equipos de Transporte	21,6	25,6	17,8	6,6	21,2	17,1	1,4	3,8	12,8	8,0	12,7	11,9	17,2	Equipos de Transporte
<b>TOTAL</b>	<b>60,3</b>	<b>56,8</b>	<b>45,8</b>	<b>32,7</b>	<b>48,6</b>	<b>37,4</b>	<b>11,6</b>	<b>18,0</b>	<b>39,1</b>	<b>44,9</b>	<b>44,0</b>	<b>43,7</b>	<b>51,4</b>	<b>TOTAL</b>

1/ Cifras preliminares

Fuente: SUNAT.

Elaboración: BCRP - Sucursal Arequipa. Departamento de Estudios Económicos.



ANEXO 8

TACNA: ESTRUCTURA DE IMPORTACIONES POR PRINCIPALES PAÍSES DE ORIGEN  
ENERO - OCTUBRE  
(Valor FOB - Millones de US\$)

País	Principales Productos	% del Total	Valor FOB acumulado	Estructura % por país
<b>Chile</b>		<b>42,0</b>	<b>155,9</b>	<b>100,0%</b>
	Manzanas frescas		12,3	7,9%
	Demás partes destinadas a las máquinas (grúas)		10,9	7,0%
	Los demás calzados con parte superior de materia textil		8,1	5,2%
	Bolas y artículos similares para molinos		7,7	5,0%
	Las demás partes de bombas para líquidos		5,9	3,8%
	Los demás abrigos de fibras sintéticas o artificiales		5,3	3,4%
	Abrigos, chaquetones y capas de fibras sintéticas o artificiales		4,8	3,1%
	Preparaciones para concentración de minerales		4,1	2,6%
	Peras		3,4	2,2%
	Los demás cementos blancos, incluso coloreado		3,1	2,0%
	Detonadores eléctricos		2,8	1,8%
	Los demás calzados que cubran el tobillo		2,3	1,4%
	Los demás artículos de cama y artículos similares		2,0	1,3%
	Otros		83,1	53,3%
<b>Brasil</b>		<b>16,7</b>	<b>62,2</b>	<b>100,0%</b>
	Vehículos diesel para transporte de mercancías		22,6	36,3%
	Los demás Vehículos automóviles para transporte		20,7	33,3%
	Tractores de carretera para semirremolques		10,3	16,5%
	Hígados, huevas y lechas de pescado		1,6	2,6%
	Otros		7,1	11,4%
<b>Reino Unido</b>		<b>10,2</b>	<b>37,8</b>	<b>100,0%</b>
	Vehículos diesel para transporte de mercancías		27,2	71,9%
	Tractores de carretera para semirremolques		8,3	21,9%
	Vehículos de peso total con carga > a 6,2 t		1,3	3,3%
	Otros		1,1	2,9%
<b>Zonas Francas Del Perú</b>		<b>7,1</b>	<b>26,4</b>	<b>100,0%</b>
	Hidrogenosulfuro (sulfhidrato) de sodio		5,4	20,4%
	Ropas de fibras sintéticas o artificiales		4,2	16,0%
	Radiales		4,1	15,4%
	Recipientes para gas sin soldadura		3,2	12,2%
	Ladrillos de construcción		3,0	11,4%
	Otros		6,5	24,7%
<b>República Popular De China</b>		<b>6,8</b>	<b>25,3</b>	<b>100,0%</b>
	Radiales		2,5	9,7%
	Calzas y demás artículos de calcetería de fibras sintéticas		1,5	5,9%
	Automóvil para el transporte de menor de 16 personas		1,2	4,6%
	Las demás suéteres de fibras acrílicas o modacrílicas		1,0	3,9%
	Motocicletas y velocípedos con motor de émbolo > 50 cm3		1,0	3,9%
	Otros		18,2	72,0%
<b>Singapur</b>		<b>5,3</b>	<b>19,5</b>	<b>100,0%</b>
	Los demás calzados con parte superior de materia textil		7,5	38,6%
	Los demás calzados que cubran el tobillo		4,2	21,8%
	Prendas, las demás fibras acrílicas		1,0	5,3%
	Los demás explosivos preparados, excepto las pólvoras.		0,8	4,3%
	Los demás calzados con plataforma de madera		0,7	3,5%
	Otros		5,2	26,5%
<b>Otros</b>		<b>11,9</b>	<b>44,1</b>	
<b>TOTAL</b>		<b>100,0</b>	<b>371,2</b>	

Fuente: SUNAT

Elaboración: BCRP - Sucursal Arequipa. Departamento de Estudios Económicos.





ANEXO 9

TACNA: ESTRUCTURA DE IMPORTACIONES POR PRINCIPALES PRODUCTOS  
ENERO - OCTUBRE  
(Valor FOB - Millones de US\$)

Producto	% del Total	Valor FOB acumulado	Estructura % por país
<b>Vehículos diesel para transporte de mercancías</b>	<b>13,6</b>	<b>50,4</b>	<b>100,0%</b>
Reino Unido		27,2	53,9%
Brasil		22,6	44,8%
Otros		0,6	1,3%
<b>Los demás Vehículos automóbiles para transporte</b>	<b>5,8</b>	<b>21,4</b>	<b>100,0%</b>
Brasil		20,7	96,8%
República Popular De China		0,4	1,9%
Otros		0,3	1,2%
<b>Tractores de carretera para semirremolques</b>	<b>5,0</b>	<b>18,7</b>	<b>100,0%</b>
Brasil		10,3	54,9%
Reino Unido		8,3	44,4%
Otros		0,1	0,7%
<b>Los demás calzados con parte superior de materia textil</b>	<b>4,4</b>	<b>16,5</b>	<b>100,0%</b>
Chile		8,1	49,3%
Singapur		7,5	45,7%
Otros		0,8	5,0%
<b>Demás partes destinadas a las máquinas (grúas)</b>	<b>3,5</b>	<b>12,8</b>	<b>100,0%</b>
Chile		10,9	85,0%
Estados Unidos		1,3	10,1%
Otros		0,6	4,9%
<b>Manzanas frescas</b>	<b>3,3</b>	<b>12,3</b>	<b>100,0%</b>
Chile		12,3	100,0%
<b>Los demás calzados que cubran el tobillo</b>	<b>2,6</b>	<b>9,5</b>	<b>100,0%</b>
Singapur		4,2	44,6%
Chile		2,3	23,7%
Zonas Francas Del Perú		1,9	19,7%
Otros		1,2	12,1%
<b>Radiales</b>	<b>2,1</b>	<b>7,8</b>	<b>100,0%</b>
Zonas Francas Del Perú		4,1	52,1%
República Popular De China		2,5	31,4%
Chile		1,1	14,7%
Otros		0,1	1,8%
<b>Otros</b>	<b>59,7</b>	<b>221,8</b>	
<b>TOTAL</b>	<b>100,0</b>	<b>371,2</b>	

Fuente: SUNAT

Elaboración: BCRP - Sucursal Arequipa. Departamento de Estudios Económicos.



**ANEXO 10**

**TACNA: INGRESOS RECAUDADOS POR EL GOBIERNO CENTRAL**  
(Millones de soles)

	2019			2020										
	OCT	NOV	DIC	ENE	FEB	MAR	ABR	MAY	JUN	JUL	AGO	SET	OCT	
<b>I. INGRESOS TRIBUTARIOS</b>	<b>55</b>	<b>63</b>	<b>58</b>	<b>47</b>	<b>50</b>	<b>39</b>	<b>21</b>	<b>17</b>	<b>31</b>	<b>51</b>	<b>51</b>	<b>51</b>	<b>46</b>	<b>I. INGRESOS TRIBUTARIOS</b>
<b>1. Impuesto a los Ingresos</b>	<b>8</b>	<b>10</b>	<b>9</b>	<b>10</b>	<b>8</b>	<b>7</b>	<b>9</b>	<b>4</b>	<b>6</b>	<b>8</b>	<b>7</b>	<b>7</b>	<b>8</b>	<b>1. Impuesto a los Ingresos</b>
- Personas Naturales	3	3	3	4	3	2	2	2	2	2	2	3	3	- Personas Naturales
- Personas Jurídicas	5	5	6	6	5	4	3	2	3	4	4	4	5	- Personas Jurídicas
- Regularizaciones	0	2	0	0	0	1	4	0	1	2	1	0	0	- Regularizaciones
<b>2. Impuesto a la Importación</b>	<b>5</b>	<b>7</b>	<b>5</b>	<b>3</b>	<b>4</b>	<b>3</b>	<b>0</b>	<b>1</b>	<b>3</b>	<b>6</b>	<b>5</b>	<b>4</b>	<b>4</b>	<b>2. Impuesto a la Importación</b>
<b>3. Impuesto General a las Ventas</b>	<b>40</b>	<b>44</b>	<b>40</b>	<b>32</b>	<b>37</b>	<b>27</b>	<b>11</b>	<b>12</b>	<b>22</b>	<b>36</b>	<b>37</b>	<b>38</b>	<b>32</b>	<b>3. Impuesto General a las Ventas</b>
- Operaciones Internas	6	5	7	7	7	5	4	3	4	4	5	5	6	- Operaciones Internas
- Operaciones Externas	34	38	33	25	30	22	8	9	17	32	32	32	26	- Operaciones Externas
<b>4. Impuesto Selectivo al Consumo</b>	<b>0</b>	<b>0</b>	<b>1</b>	<b>0</b>	<b>0</b>	<b>0</b>	<b>0</b>	<b>0</b>	<b>0</b>	<b>0</b>	<b>0</b>	<b>0</b>	<b>0</b>	<b>4. Impuesto Selectivo al Consumo</b>
<b>5. Otros Ingresos Tributarios</b>	<b>2</b>	<b>3</b>	<b>2</b>	<b>2</b>	<b>1</b>	<b>1</b>	<b>0</b>	<b>0</b>	<b>1</b>	<b>1</b>	<b>1</b>	<b>1</b>	<b>1</b>	<b>5. Otros Ingresos Tributarios</b>
<b>II. INGR. NO TRIBUTARIOS</b>	<b>0</b>	<b>0</b>	<b>0</b>	<b>0</b>	<b>0</b>	<b>0</b>	<b>0</b>	<b>0</b>	<b>0</b>	<b>0</b>	<b>0</b>	<b>0</b>	<b>0</b>	<b>II. INGR. NO TRIBUTARIOS</b>
<b>INGRESOS CORRIENTES (I+II)</b>	<b>55</b>	<b>63</b>	<b>58</b>	<b>48</b>	<b>50</b>	<b>39</b>	<b>21</b>	<b>17</b>	<b>31</b>	<b>52</b>	<b>51</b>	<b>51</b>	<b>46</b>	<b>INGRESOS CORRIENTES (I+II)</b>

Fuente: SUNAT.

Elaboración: BCRP, Sucursal Arequipa. Departamento de Estudios Económicos.

ANEXO 11

TACNA: EJECUCIÓN DE GASTOS DEL GOBIERNO NACIONAL 3/  
(Millones de soles)

	2019			2020										
	OCT	NOV	DIC	ENE	FEB	MAR	ABR	MAY	JUN	JUL	AGO	SET	OCT	
<b>GASTOS NO FINANCIEROS</b>	<b>48</b>	<b>50</b>	<b>74</b>	<b>34</b>	<b>46</b>	<b>49</b>	<b>59</b>	<b>64</b>	<b>47</b>	<b>50</b>	<b>82</b>	<b>42</b>	<b>92</b>	<b>GASTOS NO FINANCIEROS</b>
<b>A. GASTOS CORRIENTES</b>	<b>41</b>	<b>38</b>	<b>53</b>	<b>33</b>	<b>41</b>	<b>45</b>	<b>57</b>	<b>61</b>	<b>46</b>	<b>45</b>	<b>62</b>	<b>38</b>	<b>80</b>	<b>A. GASTOS CORRIENTES</b>
1. Remuneraciones	22	23	26	22	20	20	22	23	22	25	21	21	22	1. Remuneraciones
2. Bienes y servicios	12	12	18	8	10	7	10	9	8	9	9	10	12	2. Bienes y servicios
3. Transferencias 1/	7	3	9	4	11	19	25	29	16	11	31	6	45	3. Transferencias 1/
<b>B. GASTOS DE CAPITAL</b>	<b>7</b>	<b>12</b>	<b>21</b>	<b>1</b>	<b>5</b>	<b>3</b>	<b>2</b>	<b>3</b>	<b>1</b>	<b>5</b>	<b>20</b>	<b>4</b>	<b>12</b>	<b>B. GASTOS DE CAPITAL</b>
1. Formación bruta de capital	7	6	21	1	5	3	2	3	1	1	7	4	9	1. Formación bruta de capital
2. Otros gastos de capital 2/	0	6	0	0	0	0	0	0	0	4	13	0	3	2. Otros gastos de capital 2/

1/ Incluye el pago de pensiones, donaciones, transferencias y otros gastos corrientes.

2/ Incluye donaciones y transferencias.

3/ Información actualizada al 31 de octubre de 2020.

Fuente: MEF

Elaboración: BCRP, Sucursal Arequipa. Departamento de Estudios Económicos.

**ANEXO 12**

**TACNA: EJECUCIÓN DE GASTOS DEL GOBIERNO REGIONAL 3/  
(Millones de soles)**

	2019			2020										
	OCT	NOV	DIC	ENE	FEB	MAR	ABR	MAY	JUN	JUL	AGO	SET	OCT	
<b>GASTOS NO FINANCIEROS</b>	<b>51</b>	<b>49</b>	<b>135</b>	<b>45</b>	<b>52</b>	<b>53</b>	<b>41</b>	<b>44</b>	<b>42</b>	<b>55</b>	<b>68</b>	<b>68</b>	<b>87</b>	<b>GASTOS NO FINANCIEROS</b>
<b>A. GASTOS CORRIENTES</b>	<b>37</b>	<b>39</b>	<b>73</b>	<b>33</b>	<b>32</b>	<b>36</b>	<b>36</b>	<b>36</b>	<b>36</b>	<b>41</b>	<b>40</b>	<b>42</b>	<b>65</b>	<b>A. GASTOS CORRIENTES</b>
1. Remuneraciones	26	26	43	27	25	26	27	26	25	29	27	28	30	1. Remuneraciones
2. Bienes y servicios	8	9	21	3	4	6	6	7	7	8	10	11	11	2. Bienes y servicios
3. Transferencias 1/	4	3	9	4	3	4	3	3	3	4	3	3	24	3. Transferencias 1/
<b>B. GASTOS DE CAPITAL</b>	<b>13</b>	<b>11</b>	<b>62</b>	<b>12</b>	<b>20</b>	<b>17</b>	<b>5</b>	<b>8</b>	<b>6</b>	<b>14</b>	<b>28</b>	<b>26</b>	<b>22</b>	<b>B. GASTOS DE CAPITAL</b>
1. Formación bruta de capital	13	11	62	12	20	17	5	8	6	14	27	26	22	1. Formación bruta de capital
2. Otros gastos de capital 2/	0	0	0	0	0	0	0	0	0	0	1	0	0	2. Otros gastos de capital 2/

1/ Incluye el pago de pensiones, donaciones, transferencias y otros gastos corrientes.

2/ Incluye donaciones y transferencias.

3/ Información actualizada al 31 de octubre de 2020.

Fuente: MEF

Elaboración: BCRP, Sucursal Arequipa. Departamento de Estudios Económicos.

ANEXO 13

TACNA: EJECUCIÓN DE GASTOS DE LOS GOBIERNOS LOCALES 3/  
(Millones de soles)

	2019			2020										
	OCT	NOV	DIC	ENE	FEB	MAR	ABR	MAY	JUN	JUL	AGO	SET	OCT	
<b>GASTOS NO FINANCIEROS</b>	<b>31</b>	<b>33</b>	<b>75</b>	<b>14</b>	<b>25</b>	<b>22</b>	<b>18</b>	<b>16</b>	<b>18</b>	<b>23</b>	<b>24</b>	<b>37</b>	<b>43</b>	<b>GASTOS NO FINANCIEROS</b>
<b>A. GASTOS CORRIENTES</b>	<b>17</b>	<b>16</b>	<b>33</b>	<b>9</b>	<b>14</b>	<b>13</b>	<b>13</b>	<b>12</b>	<b>12</b>	<b>13</b>	<b>14</b>	<b>19</b>	<b>19</b>	<b>A. GASTOS CORRIENTES</b>
1. Remuneraciones	5	5	7	5	6	4	3	4	4	4	5	5	4	1. Remuneraciones
2. Bienes y servicios	11	10	24	4	7	9	9	7	8	9	8	13	14	2. Bienes y servicios
3. Transferencias 1/	1	1	2	0	1	0	0	0	1	1	1	1	1	3. Transferencias 1/
<b>B. GASTOS DE CAPITAL</b>	<b>14</b>	<b>17</b>	<b>42</b>	<b>5</b>	<b>11</b>	<b>9</b>	<b>5</b>	<b>4</b>	<b>6</b>	<b>9</b>	<b>10</b>	<b>18</b>	<b>24</b>	<b>B. GASTOS DE CAPITAL</b>
1. Formación bruta de capital	14	17	42	5	11	9	5	4	6	9	10	18	24	1. Formación bruta de capital
2. Otros gastos de capital 2/	0	0	0	0	0	0	0	0	0	0	0	0	0	2. Otros gastos de capital 2/

1/ Incluye el pago de pensiones, donaciones, transferencias y otros gastos corrientes.

2/ Incluye donaciones y transferencias.

3/ Información actualizada al 31 de octubre de 2020.

Fuente: MEF

Elaboración: BCRP, Sucursal Arequipa. Departamento de Estudios Económicos.



**ANEXO 14**

**TACNA: CRÉDITOS**  
(Saldo en millones de soles)

ENTIDADES	2019			2020										ENTIDADES
	OCT	NOV	DIC	ENE	FEB	MAR	ABR	MAY	JUN	JUL	AGO	SET	OCT	
<b>I. BANCO DE LA NACIÓN</b>	<b>84</b>	<b>84</b>	<b>83</b>	<b>83</b>	<b>82</b>	<b>81</b>	<b>79</b>	<b>78</b>	<b>77</b>	<b>76</b>	<b>74</b>	<b>74</b>	<b>73</b>	<b>I. BANCO DE LA NACIÓN</b>
<b>II. AGROBANCO</b>	<b>11</b>	<b>14</b>	<b>13</b>	<b>13</b>	<b>13</b>	<b>13</b>	<b>13</b>	<b>13</b>	<b>12</b>	<b>12</b>	<b>12</b>	<b>12</b>	<b>11</b>	<b>II. AGROBANCO</b>
<b>III. BANCA MÚLTIPLE</b>	<b>1 602</b>	<b>1 620</b>	<b>1 624</b>	<b>1 602</b>	<b>1 611</b>	<b>1 579</b>	<b>1 564</b>	<b>1 681</b>	<b>1 738</b>	<b>1 777</b>	<b>1 807</b>	<b>1 854</b>	<b>1 868</b>	<b>III. BANCA MÚLTIPLE</b>
<b>IV. INSTIT. NO BANCARIAS</b>	<b>979</b>	<b>988</b>	<b>987</b>	<b>985</b>	<b>986</b>	<b>970</b>	<b>959</b>	<b>954</b>	<b>959</b>	<b>988</b>	<b>994</b>	<b>1 024</b>	<b>1 038</b>	<b>IV. INSTIT. NO BANCARIAS</b>
Empresas Financieras	217	219	219	219	220	218	214	211	214	214	213	210	211	Empresas Financieras
Cajas Municipales	755	759	758	757	757	744	736	734	736	764	773	804	818	Cajas Municipales
Cajas Rurales	7	9	9	9	8	8	8	8	8	8	8	8	8	Cajas Rurales
Edpymes	1	1	1	1	1	1	1	1	1	1	1	1	1	Edpymes
<b>TOTAL (I+II+III)</b>	<b>2 676</b>	<b>2 706</b>	<b>2 707</b>	<b>2 682</b>	<b>2 692</b>	<b>2 643</b>	<b>2 615</b>	<b>2 726</b>	<b>2 787</b>	<b>2 854</b>	<b>2 887</b>	<b>2 963</b>	<b>2 990</b>	<b>TOTAL (I+II+III)</b>
Moneda Nacional	<b>2 499</b>	<b>2 525</b>	<b>2 536</b>	<b>2 518</b>	<b>2 522</b>	<b>2 481</b>	<b>2 456</b>	<b>2 572</b>	<b>2 625</b>	<b>2 708</b>	<b>2 749</b>	<b>2 823</b>	<b>2 850</b>	Moneda Nacional
Moneda Extranjera	<b>177</b>	<b>181</b>	<b>170</b>	<b>164</b>	<b>169</b>	<b>162</b>	<b>159</b>	<b>153</b>	<b>162</b>	<b>145</b>	<b>138</b>	<b>140</b>	<b>140</b>	Moneda Extranjera

Fuente: SBS y AFP

Elaboración: BCRP, Sucursal Arequipa. Departamento de Estudios Económicos.



ANEXO 15

TACNA: DEPÓSITOS  
(Saldo en millones de soles)

ENTIDADES	2019			2020										ENTIDADES
	OCT	NOV	DIC	ENE	MAR	MAR	ABR	MAY	JUL	JUL	AGO	SET	OCT	
<b>I. BANCO DE LA NACIÓN</b>	<b>280</b>	<b>284</b>	<b>291</b>	<b>299</b>	<b>296</b>	<b>301</b>	<b>312</b>	<b>321</b>	<b>325</b>	<b>335</b>	<b>341</b>	<b>342</b>	<b>357</b>	<b>I. BANCO DE LA NACIÓN</b>
<b>II. BANCA MÚLTIPLE</b>	<b>1 072</b>	<b>1 050</b>	<b>1 123</b>	<b>1 154</b>	<b>1 155</b>	<b>1 111</b>	<b>1 125</b>	<b>1 253</b>	<b>1 317</b>	<b>1 430</b>	<b>1 402</b>	<b>1 429</b>	<b>1 431</b>	<b>II. BANCA MÚLTIPLE</b>
<b>III. INSTIT. NO BANCARIAS</b>	<b>579</b>	<b>588</b>	<b>588</b>	<b>586</b>	<b>583</b>	<b>566</b>	<b>556</b>	<b>575</b>	<b>573</b>	<b>594</b>	<b>584</b>	<b>594</b>	<b>600</b>	<b>III. INST. NO BANCARIAS</b>
Empresas Financieras	37	37	36	37	38	39	38	39	40	42	43	43	45	Empresas Financieras
Cajas Municipales	541	550	550	548	544	526	517	535	532	550	540	549	553	Cajas Municipales
Cajas Rurales	1	1	1	1	1	1	1	1	1	1	1	1	2	Cajas Rurales
<b>TOTAL (I+II+III)</b>	<b>1 931</b>	<b>1 922</b>	<b>2 002</b>	<b>2 040</b>	<b>2 034</b>	<b>1 978</b>	<b>1 993</b>	<b>2 149</b>	<b>2 214</b>	<b>2 358</b>	<b>2 327</b>	<b>2 365</b>	<b>2 388</b>	<b>TOTAL (I+II+III)</b>
Moneda Nacional	1 471	1 472	1 564	1 579	1 578	1 561	1 584	1 737	1 768	1 900	1 852	1 876	1 891	Moneda Nacional
Moneda Extranjera	461	450	437	461	456	417	409	413	446	459	475	489	497	Moneda Extranjera

Fuente: SBS y AFP

Elaboración: BCRP, Sucursal Arequipa. Departamento de Estudios Económicos.

