

BANCO CENTRAL DE RESERVA DEL PERU

SUCURSAL AREQUIPA



TACNA: Síntesis de Actividad Económica

Julio 2020¹

Departamento de Estudios Económicos

¹ En el presente informe participaron: Lizzie Jugo, Nilda Cabrera, Alberto Carrasco y Angel Frisancho.

ÍNDICE

	<i>Página</i>
RESUMEN EJECUTIVO	3
I. ACTIVIDAD PRODUCTIVA.....	5
1. Actividad primaria	5
1.1 Sector agropecuario	5
1.2 Sector pesca.....	7
1.3 Sector minería	7
II. SECTOR EXTERNO.....	8
1. Exportaciones	8
III. CRÉDITOS Y DEPÓSITOS	9
1. Créditos	9
2. Depósitos.....	11
IV. EJECUCIÓN DEL PRESUPUESTO DE GASTOS DEL GOBIERNO GENERAL.....	12
1. Ejecución del gasto corriente no financiero.....	12
V. ANEXOS	16

RESUMEN EJECUTIVO

Principales hechos de importancia

- En el mes de julio, se registraron resultados mixtos en la actividad primaria. El **sector agropecuario** reportó un crecimiento de 5,7 por ciento y la **actividad pesquera** reportó una contracción de 91,0 por ciento en el período comparativo interanual. De otro lado, el **sector minero** registró un crecimiento de 7,0 por ciento.
- En cuanto a **otros indicadores de la actividad económica**, las **exportaciones regionales** crecieron en 5,6 por ciento y la **inversión pública** registró una expansión real de 7,2 por ciento. De otro lado, los saldos de los **créditos** y **depósitos** en la región reportaron crecimientos de 8,9 y 28,9 por ciento, respectivamente.

Actividad primaria

- En julio, el **sector agropecuario** registró un alza de 5,7 por ciento, principalmente por la mayor producción agrícola (8,9 por ciento), asociada a las mayores áreas cosechadas de cultivos dirigidos al mercado externo y agroindustria (11,6 por ciento), particularmente por la mayor producción de olivo (22,3 por ciento). Asimismo, la producción de cultivos orientados al mercado interno creció en 1,3 por ciento. En el periodo acumulado entre enero y julio, la actividad agropecuaria se redujo 7,2 por ciento, como resultado del menor dinamismo reportado en el subsector agrícola (-8,6 por ciento) y, en menor medida, por la menor actividad pecuaria (-0,2 por ciento).
- En el mes de julio, el **sector pesquero** disminuyó en 91,0 por ciento respecto a similar mes del año anterior, debido al menor desembarque de especies para el consumo humano directo (-82,9 por ciento), relacionado a la línea de congelado. De otro lado, se reportó una captura nula de especies para el enlatado. Entre enero y julio, el sector creció en 100,4 por ciento en comparación con el resultado alcanzado en el mismo período del año anterior.
- La **actividad minera**, en julio, creció en 7,0 por ciento en el periodo interanual, principalmente por la mayor producción de molibdeno (52,0 por ciento), reportada por la empresa minera Southern Perú Copper Corporation (SPCC). En contraste, se registró una menor extracción de cobre (-5,7 por ciento) y oro (-25,2 por ciento). Entre los meses de enero y julio, el sector se expandió en 20,2 por ciento respecto a su comparativo interanual.

Otros indicadores de actividad económica

- En julio, las **exportaciones regionales** sumaron US\$ 25,7 millones, lo que significó un crecimiento de 5,6 por ciento en el periodo interanual, sustentado en los mayores envíos de productos tradicionales mineros (48,3 por ciento). De otro lado, se contrajeron los embarques no tradicionales (-34,1 por ciento), ante la menor demanda de productos pesqueros (-79,1 por ciento), químicos (-39,2 por ciento), textiles (-49,6 por ciento), madera y papeles y sus derivados (-95,3 por ciento), entre otros. Entre los meses de enero y julio, el sector acumuló un crecimiento de 39,3 por ciento.
- Al término del mes de julio, el saldo de **créditos** en la región alcanzó a S/ 2 854 millones, lo que representó un alza de 8,9 por ciento frente al mismo período del año anterior, principalmente por las mayores colocaciones de la Banca Múltiple. De otro lado, los **depósitos** registraron un alza de 28,9 por ciento respecto su comparativo interanual, básicamente por las mayores captaciones de depósitos de ahorro (35,0 por ciento) y a la vista (57,8 por ciento).

- En julio, la **inversión pública** (formación bruta de capital) sumó S/ 24,3 millones, lo que representó una expansión real interanual de 7,2 por ciento, explicada por la mayor ejecución del Gobierno regional (104,7 por ciento) de los Gobiernos locales (5,5 por ciento). Entre los meses de enero y julio, la inversión reportó una caída de 22,0 por ciento, debido a la menor ejecución del Gobierno nacional (-71,7 por ciento) y, en menor medida, por el nivel reportado por los Gobiernos locales (-2,8 por ciento).

CUADRO N° 1
OTROS INDICADORES DE ACTIVIDAD ECONOMICA
 (Variación % respecto a similar mes del año anterior)

	Feb.20	Mar.20	Abr.20	May.20	Jun.20	Jul.20
Exportaciones	↑ 87,5	↓ -43,8	↑ 67,6	↑ 260,8	↑ 47,4	↑ 5,6
Crédito total 1/	↑ 7,1	↑ 4,4	↓ -1,6	↑ 4,3	↑ 6,3	↑ 8,9
Depósitos 1/	↑ 13,5	↑ 7,2	↑ 8,3	↑ 17,2	↑ 22,8	↑ 28,9
Inversión Pública 2/	↑ 100,5	↓ -27,9	↓ -58,4	↓ -47,8	↓ -67,3	↑ 7,2

1/ En términos nominales.

2/ En términos reales.

Fuente: BCRP – Sucursal Arequipa, SBS, SUNAT y MEF.

I. ACTIVIDAD PRODUCTIVA

1. Actividad primaria

1.1 Sector agropecuario

- En julio, el sector agropecuario registró una expansión de 5,7 por ciento, como resultado de la mayor producción agrícola (8,9 por ciento), asociada a las mayores áreas cosechadas de cultivos dirigidos al mercado externo y agroindustria (11,6 por ciento), así como por la mayor producción de cultivos dirigidos al mercado interno (1,3 por ciento). En contraste, el subsector pecuario registró una caída de 0,4 por ciento respecto al mismo mes del año anterior. En el período acumulado entre enero y julio, la actividad agropecuaria se redujo 7,2 por ciento, principalmente por el menor dinamismo reportado en el subsector agrícola (-8,6 por ciento) y, en menor medida, por la caída de la actividad pecuaria (-0,2 por ciento).

CUADRO N° 2
SECTOR AGROPECUARIO 1/
(Miles de toneladas)

Subsectores	Estructura Porcentual 2018 2/	Julio			Enero - Julio				
		2019	2020	Var.%	Contribución al crecimiento 3/		2019	2020	Var.%
SECTOR AGRICOLA	70,8			8,9	5,8			-8,6	-7,2
Orientada al mercado externo y agroindustria 2/	51,3			11,6	8,5			-11,7	-10,0
Cebolla	1,7	0,7	0,4	-37,9	-0,5	8,0	7,8	-2,4	0,0
Olivo	33,3	6,4	7,8	22,3	9,3	138,2	122,7	-11,2	-6,9
Orégano	11,3	0,3	0,1	-58,5	-3,2	5,9	4,7	-19,6	-1,2
Sandía	1,5	0,0	0,0	-	-	9,0	5,8	-35,5	-0,3
Vid	2,1	0,0	0,0	-	-	6,7	6,8	1,5	0,0
Orientada al mercado interno 2/	19,5			1,3	0,3			9,9	1,4
Alfalfa	6,7	18,6	21,0	12,9	0,0	139,6	160,0	14,6	0,5
Aji	3,4	0,3	0,4	37,2	0,4	8,3	8,8	5,0	0,1
Frijol Vainita	0,5	0,4	0,1	-67,0	-0,8	0,5	0,2	-50,6	0,0
Maíz amiláceo	0,2	0,3	0,0	-84,6	-0,9	2,2	1,8	-17,4	-0,1
Maíz chala	2,4	7,9	10,6	34,5	0,8	64,8	74,5	15,1	0,2
Maíz choclo	0,3	0,1	0,1	18,3	0,0	0,8	1,5	88,9	0,1
Melocotón	0,2	0,0	0,0	-	-	0,4	0,5	18,9	0,0
Papa	0,9	0,3	0,4	33,7	0,2	6,3	5,9	-6,5	0,0
Pera	0,2	0,0	0,0	-	-	1,4	1,3	-6,3	0,0
Pimiento	0,7	0,2	0,1	-77,3	-0,6	1,5	0,7	-51,1	-0,2
Tomate	1,3	0,4	0,4	-17,7	-0,2	5,1	4,5	-10,6	-0,1
Zapallo	1,1	0,8	0,6	-21,5	-0,2	4,6	5,9	28,6	0,1
SECTOR PECUARIO	29,2			-0,4	-0,1			-0,2	0,0
Carne de ave 4/	17,6	1,8	1,7	-0,8	-0,2	12,0	11,9	-0,6	-0,1
Carne de ovino 4/	0,1	0,0	0,0	1,8	0,0	0,1	0,1	0,9	0,0
Carne de porcino 4/	2,1	0,2	0,2	2,3	0,1	1,5	1,6	3,2	0,0
Carne de vacuno 4/	1,0	0,1	0,1	-7,7	-0,1	0,5	0,5	-4,2	0,0
Fibra Alpaca	0,3	0,0	0,0	-	-	0,0	0,0	-	-
Huevos	3,6	0,5	0,5	0,1	0,0	3,4	3,3	-0,6	0,0
Leche	4,4	2,0	2,0	0,6	0,0	14,2	14,3	0,9	0,0
SECTOR AGROPECUARIO	100,0			5,7	5,7			-7,2	-7,2

1/ Cifras preliminares.

2/ Estimado a precios de 2007.

3/ En base a la estructura de similar periodo de 2019.

4/ Peso Neto.

Fuente: Ministerio de Agricultura y Riego y Gerencia Regional de Agricultura y Riego - Tacna.

Elaboración: BCRP - Sucursal Arequipa. Departamento de Estudios Económicos.

- El subsector agrícola, en el mes de julio, mostró un crecimiento de 8,9 por ciento, impulsado por las mayores áreas cosechadas orientadas al mercado externo y agroindustria (11,6 por ciento), básicamente en el caso del olivo (22,3 por ciento). Asimismo, los cultivos destinados al mercado interno se expandieron 1,3 por ciento, principalmente en cultivos como maíz chala (34,5 por ciento), ají (37,2 por ciento), papa (33,7 por ciento), maíz choclo (18,3 por ciento), y alfalfa (12,9 por ciento).

- Entre los meses de enero y julio, la actividad agrícola se contrajo 8,6 por ciento, ante la menor producción de aquellos cultivos destinados al mercado externo y agroindustria (-11,7 por ciento), resultado de la menor producción de olivo (-11,2 por ciento), orégano (-19,6 por ciento) y sandía (-35,5 por ciento), entre los principales. En cuanto a los cultivos dirigidos al mercado interno, se registró un incremento de 9,9 por ciento, principalmente por el mayor dinamismo en la producción de alfalfa (14,6 por ciento), maíz chala (15,1 por ciento), ají (5,0 por ciento) y maíz choclo (88,9 por ciento), entre otros.
- El **subsector pecuario**, en julio, se contrajo 0,4 por ciento, debido a los menores volúmenes de producción de carne de ave (-0,8 por ciento) y de vacuno (-7,7 por ciento). En el período acumulado entre enero y julio, la actividad pecuaria disminuyó en 0,2 por ciento, debido a la menor producción de carne de ave (-0,6 por ciento), huevos (-0,6 por ciento) y carne de vacuno (-4,2 por ciento), principalmente por la menor disponibilidad de unidades.
- En cuanto al avance de **siembras de la campaña actual (2019/2020)**, al cierre de julio, se registraron un total de 8 553 hectáreas instaladas, lo que representó una contracción de 9,5 por ciento respecto a las áreas sembradas en el mismo periodo de la **campaña anterior (2018/2019)**. El menor avance de siembras se debió a las menores áreas de cultivos permanentes y semipermanentes, los que disminuyeron 46,5 por ciento, especialmente de productos como alfalfa (-65,7 por ciento), olivo (-73,8 por ciento) y orégano (-37,9 por ciento). Asimismo, los cultivos transitorios disminuyeron en 3,6 por ciento, como resultado de la menor siembra de ají (-12,2 por ciento), sandía (-19,9 por ciento), maíz chala (-2,7 por ciento) y cebolla (-3,6 por ciento), entre los más resaltantes.

CUADRO N° 3
SUPERFICIE SEMBRADA 1/
(Hectáreas)

	Campaña agrícola 2/		Variación	
	2018/2019	2019/2020	Absoluta	Porcentual
Cultivos Transitorios	8 157	7 864	-293	-3,6
Ají	1 095	961	-134	-12,2
Ají paprika	11	0	-11	-100,0
Arveja grano verde	16	20	4	25,0
Camote	151	211	60	39,7
Cebolla	365	352	-13	-3,6
Haba grano verde	85	87	2	2,4
Maíz amarillo duro	5	0	-5	-100,0
Maíz amiláceo	604	638	34	5,6
Maíz chala	2 740	2 665	-75	-2,7
Maíz choclo	104	157	53	51,0
Papa	428	425	-3	-0,7
Sandía	427	342	-85	-19,9
Tomate	183	200	17	9,3
Zapallo	350	375	25	7,1
Otros	1 593	1 431	-162	-10,2
Cultivos Permanentes y Semipermanentes	1 289	689	- 600	-46,5
Alfalfa	417	143	-274	-65,7
Manzana	2	0	-2	-100,0
Melon	71	101	30	42,3
Olivo	149	39	-110	-73,8
Orégano	103	64	-39	-37,9
Vid	0	0	-	-
Otros	547	342	-205	-37,5
Total	9 446	8 553	- 893	-9,5

1/ Cifras preliminares.

2/ De agosto a julio.

Fuente: Gerencia Regional de Agricultura y Riego - Tacna.

Elaboración: BCRP - Sucursal Arequipa. Departamento de Estudios Económicos.

1.2 Sector pesca

- En el mes de julio, el **sector pesca** disminuyó en 91,0 por ciento en términos interanuales, como resultado de la menor extracción de recursos hidrobiológicos para el consumo humano directo (-82,9 por ciento) destinado a la elaboración de congelado (-82,2 por ciento), además de la ausencia de pesca orientada a la línea de enlatado.
- En el período acumulado entre enero y julio, el sector pesquero se expandió en 100,4 por ciento en comparación a similar período del año anterior, debido al mayor valor de especies marinas destinadas al consumo de enlatado (221,0 por ciento). En contraste, se registró una menor disponibilidad de especies para línea de congelado (-64,7 por ciento), lo que atenuó parcialmente el resultado final del sector.

CUADRO N° 4
SECTOR PESCA 1/
(Toneladas)

	Julio			Enero - Julio		
	2019	2020	Var. %	2019	2020	Var. %
Consumo Humano Directo	506	86	-82,9	1 278	652	-49,0
Congelado	486	86	-82,2	1 208	427	-64,7
Enlatado	20	0	-100,0	70	225	221,0
SECTOR PESCA 2/			-91,0			100,4

1/ Cifras preliminares.

2/ Estimado a precios de 2007.

Fuente: Ministerio de la Producción - PRODUCE.

Elaboración: BCRP - Sucursal Arequipa. Departamento de Estudios Económicos.

1.3 Sector minería

- En julio, la **actividad minera** reportó un alza de 7,0 por ciento en comparación al mismo mes del año anterior, principalmente por la mayor producción de molibdeno (52,0 por ciento) reportada por la empresa minera Southern Perú Copper (SPCC). En contraste, se registró una caída en la producción cuprífera (-5,7 por ciento) y aurífera (-25,2 por ciento). A nivel regional, Tacna ocupó el primer lugar en la producción de molibdeno y la quinta posición en la producción de cobre, al contribuir con el 30,0 y 11,3 por ciento del total, respectivamente.

CUADRO N° 5
SECTOR MINERÍA 1/
Unidades recuperables

(Variación % real respecto a similar periodo del año anterior)

Mineral	Estructura Porcentual 2018 2/	Julio				Enero - Julio			
		2019	2020	Var. %	Contribución al crecimiento 3/	2019	2020	Var. %	Contribución al crecimiento 3/
Cobre (TMF)	78,5	22 400	21 112	-5,7	-4,5	134 930	140 355	4,0	3,3
Oro (Onzas troy)	0,2	242	181	-25,2	0,0	1 894	1 428	-24,6	0,0
Plata (Onzas troy)	0,1	9 696	10 699	10,3	0,0	59 047	63 459	7,5	0,0
Molibdeno (TMF)	21,2	601	913	52,0	11,5	2 944	5 604	90,3	17,0
SECTOR MINERÍA 2/	100,0			7,0	7,0			20,2	20,2

1/ Cifras preliminares.

2/ Estimado a precios de 2007.

3/ En base a la estructura de similar periodo de 2019.

Fuente: Ministerio de Energía y Minas.

Elaboración: BCRP - Sucursal Arequipa. Departamento de Estudios Económicos.

- Entre los meses de enero y julio, el sector se expandió en 20,2 por ciento frente al similar periodo del año anterior, ante los mayores volúmenes de producción de molibdeno (90,3 por ciento), cobre (4,0 por ciento) y plata (7,5 por ciento) reportados por SPCC. De otro lado, la producción aurífera decreció 24,6 por ciento, debido a la menor extracción de SPCC y MINSUR. A nivel regional, Tacna se mantuvo como el productor líder de molibdeno, participando del 33,2 por ciento del total; mientras que, ocupó el cuarto lugar en la producción cuprífera, al representar el 13,1 por ciento del total nacional.

GRÁFICO N° 1
VARIACION DE LA PRODUCCIÓN MINERA
 (Variación % real respecto a similar mes del año anterior)

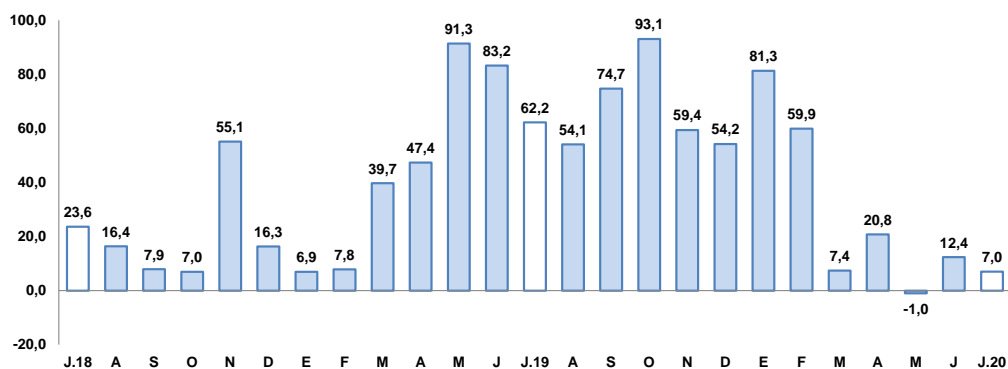

Fuente: Ministerio de Energía y Minas.

Elaboración: BCRP, Sucursal Arequipa, Departamento de Estudios Económicos

- La **cotización internacional de los principales metales**, en julio, siguió una tendencia al alza. El precio promedio del cobre (US\$/TM 6 372) subió 10,7 por ciento respecto al mes anterior, debido principalmente a la recuperación de la demanda liderada por China y al mayor dinamismo en la actividad de sus fábricas en dicho período. Asimismo, se registró un incremento en el precio promedio del oro (US\$/oz.tr. 1843) en 6,4 por ciento, ante la incertidumbre económica provocada por la tensión geopolítica entre Estados Unidos y China y al aumento de casos positivos de COVID-19; en tanto que, también hubo un alza en los precios promedio de la plata (US\$/oz.tr. 21), plomo (US\$/lb. 82,5) y zinc (US\$/lb. 99), los que se incrementaron en 15,9, 4,2 y 7,5 por ciento, respectivamente.

II. SECTOR EXTERNO

1. Exportaciones

- En el mes de julio, las **exportaciones regionales** sumaron US\$ 25,7 millones registrando un crecimiento de 5,6 por ciento en términos interanuales, ante los mayores envíos tradicionales (49,1 por ciento) relacionados a productos mineros (48,3 por ciento) como cobre; y agrícolas, los que crecieron en más de mil por ciento. En contraste, se reportó un menor dinamismo en los envíos no tradicionales (-34,1 por ciento), debido a la menor demanda de productos pesqueros (-79,1 por ciento) como conservas, pescado seco, crustáceos y moluscos congelados; químicos (-39,2 por ciento) como artículos de plástico; textiles (-49,6 por ciento) como hilados y prendas de vestir; minerales no metálicos (-3,2 por ciento); madera y papeles y sus derivados (-95,3 por ciento); entre otros.
- Entre enero y julio, las exportaciones totalizaron US\$ 175,4 millones, lo que significó un incremento de 39,3 por ciento respecto al mismo período del año anterior, debido a los mayores envíos tradicionales (133,6 por ciento) relacionado a productos mineros (132,9 por ciento) como oro, cobre y molibdeno; y, en menor medida, a productos agrícolas (224,9 por ciento). En contraste, disminuyeron los embarques de productos no tradicionales (-25,8 por ciento) relacionados a los rubros agropecuarios (-4,8 por ciento), pesqueros (-33,0 por ciento), textiles (-64,7 por ciento), químicos (-9,5 por ciento), minerales no metálicos (-35,5 por ciento), metales-mecánicos (-72,9 por ciento), entre los principales.
- Entre los meses de enero y julio, los **principales destinos** de las exportaciones regionales se concentraron en cinco países, los que representaron el 70,8 por ciento del total. En primer lugar, se posicionó Canadá (23,0 por ciento), seguido de Chile (14,9 por ciento), Filipinas (14,6 por ciento), China (10,7 por ciento) y Alemania (7,6 por ciento). A nivel de productos, a Canadá se despacharon oro en las demás forma en bruto (100,0 por ciento); a Chile se embarcaron principalmente minerales de molibdeno y sus concentrados (50,3 por ciento) y

aceitunas (17,9 por ciento); a Filipinas se destinaron minerales de cobre y sus concentrados (100,0 por ciento); a China se despacharon básicamente cátodos de cobre refinado (46,0 por ciento) y minerales de molibdeno y sus concentrados (41,3 por ciento); y, a Alemania, se despacharon principalmente minerales de cobre y sus concentrados (91,5 por ciento).

CUADRO Nº 6
EXPORTACIONES POR GRUPO DE PRODUCTOS 1/
(Valor FOB en millones de US\$)

TIPO	Julio			Enero-Julio		
	2019	2020	Var. %	2019	2020	Var. %
PRODUCTOS TRADICIONALES	11,6	17,3	49,1	51,4	120,1	133,6
Pesqueros	0,0	0,0	-	0,0	0,0	-
Agrícolas	0,0	0,0	2/	0,0	0,0	224,9
Mineros	11,6	17,2	48,3	51,4	119,8	132,9
Petróleo y gas natural	0,0	0,1	-	0,0	0,3	-
PRODUCTOS NO TRADICIONALES	12,7	8,4	-34,1	74,5	55,3	-25,8
Agropecuarios	5,4	6,6	23,1	33,6	32,0	-4,8
Pesqueros	5,2	1,1	-79,1	24,9	16,7	-33,0
Textiles	0,2	0,1	-49,6	1,7	0,6	-64,7
Maderas y papeles y sus derivados	0,9	0,0	-95,3	5,0	0,2	-95,0
Químicos	0,6	0,4	-39,2	4,4	4,0	-9,5
Minerales no metálicos	0,1	0,1	-3,2	0,7	0,4	-35,5
Sidero-Metalúrgicos	0,0	0,0	-34,7	0,0	0,0	-77,1
Metal-mecánicos	0,2	0,0	-94,7	3,6	1,0	-72,9
Otros	0,1	0,0	-98,5	0,5	0,3	-40,5
TOTAL EXPORTACIONES	24,3	25,7	5,6	125,9	175,4	39,3

1/ Cifras preliminares.

2/ Variación más de mil por ciento

Fuente: SUNAT.

Elaboración: BCRP - Sucursal Arequipa. Departamento de Estudios Económicos.

- A nivel de los **principales productos**, entre enero y julio, se ubicó en primer lugar el envío de oro en las demás formas en bruto (23,0 por ciento), destinado a Canadá (100,0 por ciento); seguido de minerales de cobre y sus concentrados (21,6 por ciento), comprados por Filipinas (67,7 por ciento) y Alemania (32,3 por ciento); minerales de molibdeno y sus concentrados (18,1 por ciento), demandados principalmente por Chile (41,4 por ciento), Países Bajos (26,6 por ciento) y China (24,6 por ciento); y cátodos de cobre refinado (5,6 por ciento), enviados a China (88,4 por ciento) e Italia (11,6 por ciento); entre los principales.

III. CRÉDITOS Y DEPÓSITOS

1. Créditos

- Los **créditos**, al finalizar el mes de julio, registraron un saldo de S/ 2 854 millones, lo que representó un crecimiento de 8,9 por ciento respecto a similar período del año anterior. A nivel institucional, el Banco de la Nación concentró el 2,7 por ciento de las operaciones, teniendo una reducción en sus saldos de 11,3 por ciento; Agrobanco participó del 0,4 por ciento y sus saldos crecieron en 5,9 por ciento; la Banca Múltiple concentró el 62,3 por ciento del total y reportó un alza en sus saldos de 13,3 por ciento; en tanto que, las Instituciones no bancarias participaron del 34,6 por ciento restante y sus saldos se incrementaron en 3,4 por ciento, principalmente por las mayores colocaciones de las Cajas Municipales (3,9 por ciento).
- Respecto al **tipo de moneda**, las operaciones en moneda nacional representaron el 94,9 por ciento del total, creciendo en 11,5 por ciento respecto a su comparativo interanual; mientras que, los créditos en moneda extranjera concentraron el 5,1 por ciento restante, registrando una contracción de 24,8 por ciento. De esta manera, el **coeficiente de dolarización** para este periodo fue de 5,1 por ciento, situándose en 2,3 puntos porcentuales por debajo de la cifra registrada en similar período del año anterior.

CUADRO N° 7
CREDITO DIRECTO
(Saldos en millones de soles)

	Estructura %	Julio		Var.% Nominal
		Jul-20	2019	2020
Banco de la Nación 1/	2,7	86	76	-11,3
Agrobanco 2/	0,4	11	12	5,9
Banca múltiple	62,3	1 568	1 777	13,3
Instituciones no bancarias	34,6	956	988	3,4
Financieras	7,5	214	214	0,4
Cajas Municipales	26,8	735	764	3,9
Cajas Rurales	0,3	6	8	44,3
Edpymes	0,0	1	1	-4,2
Arrendamiento Financiero	0,0	0	0	-
TOTAL	100,0	2 621	2 854	8,9
Empresas	66,3	1 663	1 892	13,7
Personas	33,7	958	962	0,4
Consumo	25,8	745	735	-1,3
Hipotecario	7,9	213	227	6,3
MN	94,9	2 428	2 708	11,5
ME	5,1	193	145	-24,8
ME (Millo.US\$)		58	41	-29,5

1/ Considera sólo los créditos de consumo e hipotecario.

2/ No considera los créditos a las demás empresas del sistema financiero.

Fuente: SBS y AFP.

Elaboración: BCRP, Sucursal Arequipa, Departamento de Estudios Económicos.

- De acuerdo al **tipo de crédito**, del total de colocaciones, el 66,3 por ciento fueron dirigidos al sector empresarial, reportando un crecimiento de 13,7 por ciento; en tanto que, el restante 33,7 por ciento de las operaciones correspondieron a créditos personales, los que mostraron un ligero incremento de 0,4 por ciento respecto al año anterior, ante los mayores préstamos hipotecarios (6,3 por ciento).

GRAFICO N° 3
VARIACIÓN DEL CREDITO DIRECTO
(Variación % respecto a similar mes del año anterior)

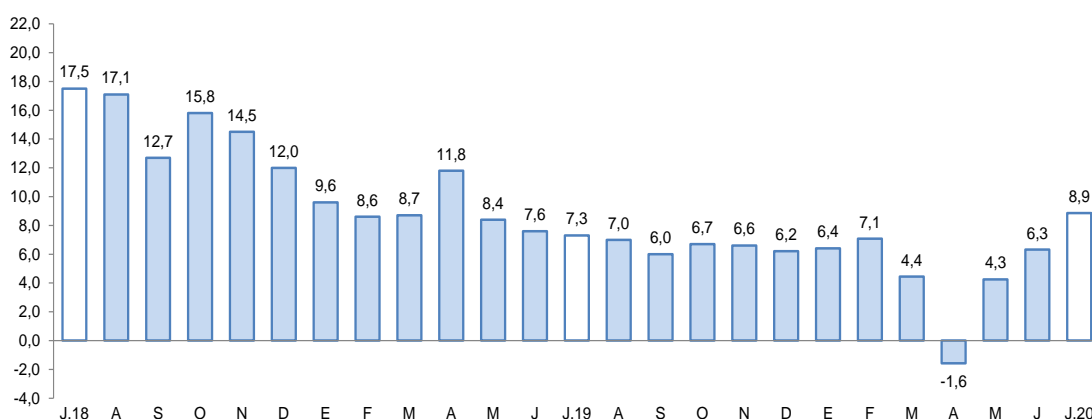

Fuente: Superintendencia de Banca, Seguros y AFP.

Elaboración: BCRP, Sucursal Arequipa, Departamento de Estudios Económicos.

- En el mes de junio, la **tasa de morosidad** en la región alcanzó a 6,0 por ciento, lo que significó un incremento de 0,4 puntos porcentuales respecto al valor alcanzado en similar período del año anterior. Al respecto, los mayores niveles de morosidad correspondieron a Agrobanco (49,7 por ciento), las Cajas Rurales de Ahorro y Crédito (12,6 por ciento), las EDPYMES (10,7 por ciento) y a las Cajas Municipales (8,5 por ciento); en tanto que, los

menores niveles de morosidad fueron reportados por el Banco de la Nación (2,2 por ciento), la Banca Múltiple (4,9 por ciento) y las Empresas Financieras (6,0 por ciento).

GRAFICO N° 4
TASA DE MOROSIDAD 1/2/
(Porcentajes)

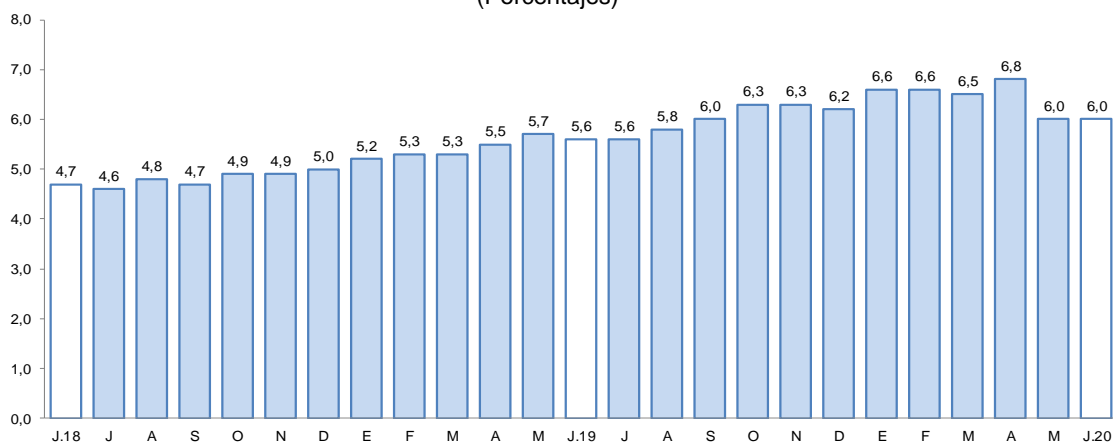

1/ Preliminar.

2/ Morosidad = (créditos vencidos + créditos en cobranza judicial) / colocaciones brutas.

Fuente: Superintendencia de Banca, Seguros y AFP.

Elaboración: BCRP, Sucursal Arequipa, Departamento de Estudios Económicos.

2. Depósitos

- Al finalizar el mes de julio, los **depósitos** en la región alcanzaron un saldo de S/ 2 358 millones, reportando una expansión de 28,9 por ciento frente a su comparativo interanual. A nivel institucional, el Banco de la Nación concentró el 14,2 por ciento del total de operaciones y sus saldos reportaron un crecimiento de 20,9 por ciento; la Banca múltiple registró una participación del 60,6 por ciento, aumentado sus saldos en 46,6 por ciento; mientras que, las Instituciones no bancarias, participaron del 25,2 por ciento restante y mostraron un alza de 2,9 por ciento, vinculada a las mayores captaciones de las Cajas Municipales y las Financieras.

CUADRO N° 8
DEPÓSITOS
(Saldos en millones de soles)

	Estructura %		Julio		Var.% Nominal
	Jul-20	2019	2020	Jul-20 / Jul-19	
Banco de la Nación	14,2	277	335	20,9	
Banca múltiple	60,6	976	1 430	46,6	
Instituciones no bancarias	25,2	577	594	2,9	
Financieras	1,8	35	42	19,6	
Cajas Municipales	23,3	540	550	1,8	
Cajas Rurales	0,1	1	1	30,5	
TOTAL	100,0	1 829	2 358	28,9	
Vista	22,2	331	523	57,8	
Ahorro	48,6	849	1 146	35,0	
A plazo	29,2	649	690	6,2	
MN	80,6	1 397	1 900	36,0	
ME	19,4	432	459	6,1	
ME (Mill. US\$)		131	130	-0,5	

Fuente: SBS y AFP

Elaboración: BCRP, Sucursal Arequipa, Departamento de Estudios Económicos.

- Según el **tipo de moneda**, las operaciones realizadas en moneda local representaron el 80,6 por ciento, lo que significó un incremento de 36,0 por ciento; en tanto que, el 19,4 por ciento restante correspondieron a operaciones en moneda extranjera, las que mostraron un alza de 6,1 por ciento. De esta manera, el **coeficiente de dolarización** alcanzó a 19,4 por ciento, ubicándose en 4,2 puntos porcentuales por debajo del valor en similar mes del año anterior.

GRAFICO N° 5
VARIACIÓN DE LOS DEPOSITOS 1/
(Variación % respecto a similar mes del año anterior)

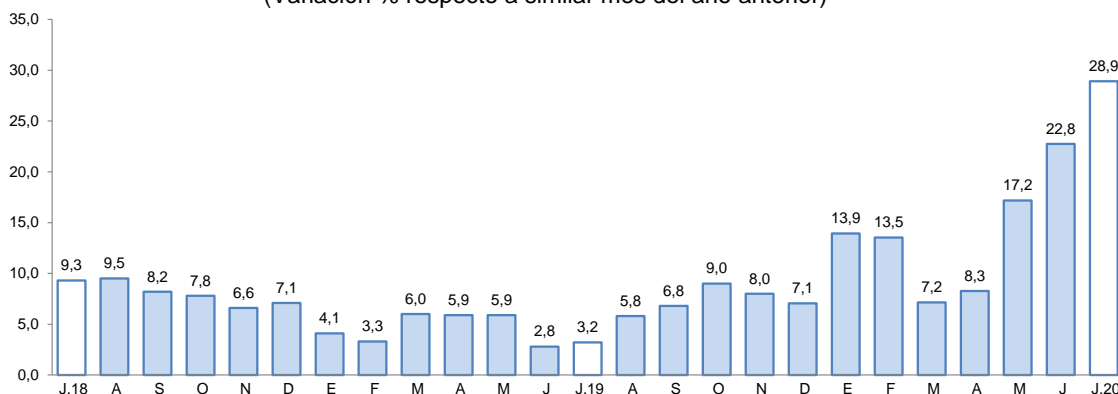

1/ Comprende Banco de la Nación, banca múltiple, cajas municipales, cajas rurales y financieras.

Fuente: Superintendencia de Banca, Seguros y AFP.

Elaboración: BCRP, Sucursal Arequipa, Departamento de Estudios Económicos.

- De acuerdo a la **modalidad de captación**, los depósitos de ahorro representaron el 48,6 por ciento del total de operaciones y mostraron un incremento de 35,0 por ciento; seguidos por los depósitos a plazo, que participaron del 29,2 por ciento de las captaciones y que aumentaron sus saldos en 6,2 por ciento; en tanto que, los depósitos a la vista alcanzaron el 22,2 por ciento restante y sus saldos evidenciaron un crecimiento de 57,8 por ciento.
- El ratio **colocaciones/depósitos**, en el mes de julio, fue de 1,21, ubicándose por debajo del nivel registrado en el mismo mes del año anterior (1,43).

IV. EJECUCIÓN DEL PRESUPUESTO DE GASTOS DEL GOBIERNO GENERAL

1. Ejecución del gasto corriente no financiero

- En el mes de julio, el **gasto corriente** sumó S/ 99,5 millones, reportando una contracción real de 8,5 por ciento en el periodo interanual, ante el menor gasto de los Gobiernos locales (-29,6 por ciento) y del Gobierno nacional (-15,3 por ciento), resultado que fue atenuado parcialmente por el mayor gasto del Gobierno regional (12,1 por ciento).
- A nivel de rubros, la partida de Remuneraciones registró una contracción de 1,3 por ciento, ante los menores desembolsos de los Gobiernos locales (-43,8 por ciento) y, en menor medida, del Gobierno nacional (-2,9 por ciento). La partida de Bienes y Servicios se contrajo 9,1 por ciento, debido al menor gasto del Gobierno nacional (-17,9 por ciento) y de los Gobiernos locales (-23,0 por ciento). Asimismo, las Transferencias disminuyeron en 26,6 por ciento, por los menores desembolsos de los tres niveles de gobierno: Gobierno nacional (-32,2 por ciento), Gobierno regional (-7,2 por ciento) y los Gobiernos locales (-11,5 por ciento).
- En el periodo acumulado entre los meses de enero y julio, el **gasto corriente** sumó S/ 666,5 millones, reportando una expansión real de 0,03 por ciento en el periodo comparativo, impulsado por el mayor gasto del Gobierno nacional (5,8 por ciento). En contraste, se registraron menores desembolsos de los Gobiernos locales (-16,0 por ciento) y del Gobierno regional (-0,6 por ciento).

CUADRO N° 9
TACNA: EJECUCIÓN DEL GASTO CORRIENTE NO FINANCIERO 1/ 2
(Miles de soles)

	Julio			Enero - Julio		
	2019	2020	Var.% real	2019	2020	Var.% real
I. GASTOS CORRIENTES	107	99	-8,5	655	666	0,0
Gobierno nacional	52	45	-15,3	305	328	5,8
Gobierno regional	36	41	12,1	248	251	-0,6
Gobiernos locales	18	13	-29,6	102	87	-16,0
Remuneraciones	57	57	-1,3	361	368	0,2
Gobierno nacional	25	25	-2,9	157	152	-4,6
Gobierno regional	26	29	10,7	168	185	8,1
Gobiernos locales	6	4	-43,8	36	31	-16,2
Bienes y Servicios	28	26	-9,1	168	155	-9,1
Gobierno nacional	11	9	-17,9	69	61	-13,9
Gobierno regional	6	8	30,0	37	42	10,5
Gobiernos locales	11	9	-23,0	62	53	-15,6
Transferencias 1/	21	16	-26,6	126	143	11,7
Gobierno nacional	17	11	-32,2	79	115	43,9
Gobierno regional	4	4	-7,2	43	25	-44,0
Gobiernos locales	1	1	-11,5	4	3	-19,9
II. FORMACIÓN BRUTA DE CAPITAL	22	24	7,2	185	146	-22,0
Gobierno nacional	7	1	-84,0	60	17	-71,7
Gobierno regional	7	14	104,7	76	81	4,6
Gobiernos locales	9	9	5,5	49	48	-2,8
III OTROS GASTOS DE CAPITAL 2/	0	4	959,2	4	4	4,8
GASTO NO FINANCIERO TOTAL (I+II+III)	129	128	-2,9	843	817	-4,8
Gobierno nacional	59	50	-16,6	368	350	-6,7
Gobierno regional	43	55	26,5	324	332	0,7
Gobiernos locales	27	23	-18,9	151	135	-11,7

1/ Información actualizada al 30 de junio de 2020.

2/ Comprende la adquisición de activos no financieros

Fuente: MEF.

Elaboración: BCRP, Sucursal Arequipa. Departamento de Estudios Económicos.

- A nivel de **rubros**, la partida de Remuneraciones evidenció un crecimiento de 0,2 por ciento, impulsado por el mayor gasto del Gobierno regional (8,1 por ciento). En contraste, el gasto en Bienes y Servicios disminuyó en 9,1 por ciento, ante los menores desembolsos del Gobierno nacional (-13,9 por ciento) y de los Gobiernos locales (-15,6 por ciento). De otro lado, las Transferencias se expandieron en 11,7 por ciento, debido a los mayores desembolsos del Gobierno nacional (43,9 por ciento); en tanto que, el Gobierno regional y los Gobiernos locales reportaron menores desembolsos en 44,0 y 19,9 por ciento, respectivamente.
- En el mes de julio, la **inversión pública (formación bruta de capital)** sumó S/ 24,3 millones, lo que representó una expansión real interanual de 7,2 por ciento, explicada por la mayor ejecución del Gobierno regional (104,7 por ciento) y, en menor medida, de los Gobiernos locales (5,5 por ciento). Entre enero y julio, la inversión reportó una caída de 22,0 por ciento, debido a la menor ejecución del Gobierno nacional (-71,7 por ciento) y, en menor medida, por la menor ejecución reportada por los Gobiernos locales (-2,8 por ciento).
- De esta manera, el avance de ejecución de la inversión pública en la región fue de 25,2 por ciento del PIM, impulsado por la ejecución del Gobierno regional que registró una ejecución del 34,3 por ciento, la de los Gobiernos locales que sumaron un avance del 23,0 por ciento y, en menor medida, del Gobierno nacional que reportó un avance de 13,5 por ciento.

GRÁFICO Nº 6
TACNA: VARIACIÓN DE LA INVERSIÓN PÚBLICA
 (Variación % real)

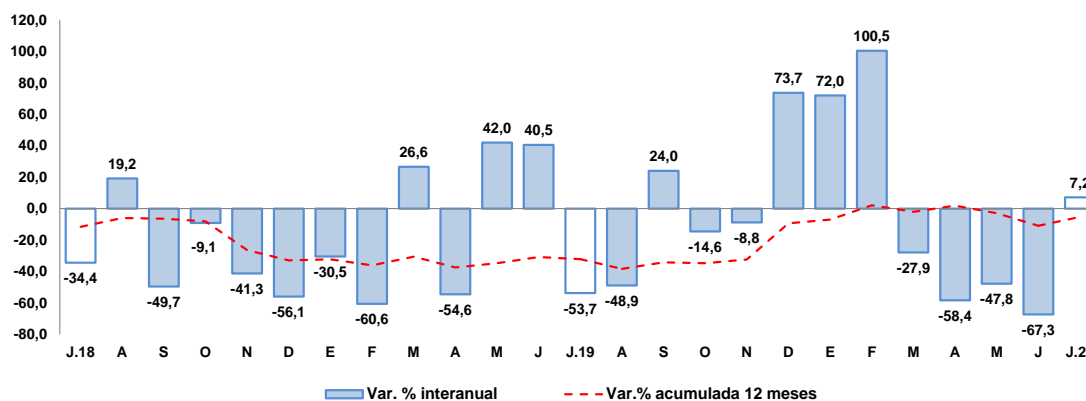

Fuente: Ministerio de Economía y Finanzas.

Elaboración: BCRP, Sucursal Arequipa, Departamento de Estudios Económicos

- Los principales proyectos que se ejecutaron en los tres niveles de gobierno fueron:

Por el **Gobierno nacional**:

- Instalación, mejoramiento y ampliación de los servicios turísticos públicos de la Estación Ferrocarril Tacna-Arica, en el sector Museo Ferroviario, distrito y provincia de Tacna; con un monto de S/ 344,3 mil.
- Integración vial Tacna – La Paz; por un monto de S/ 226,3 mil.
- Mejoramiento y ampliación del servicio educativo de la escuela profesional de Educación de la Universidad Nacional Jorge Basadre Grohmann de Tacna; con un monto de inversión de S/ 94,5 mil.
- Construcción y equipamiento de una nueva planta de tratamiento de agua potable de Calana, distrito de Calana, provincia de Tacna; por S/ 54,5 mil.
- Mejoramiento de los servicios migratorios brindados por las dependencias de la jefatura zonal de Tacna, Superintendencia Nacional de Migraciones; por un total de S/ 49,8 mil.

En el **Gobierno regional**:

- Mejoramiento y ampliación de la provisión de agua para desarrollo agrícola en el Valle de Tacna - Vilavilani II - Fase I; por un monto de S/ 5,6 millones.
- Mejoramiento del canal Chiquitoma – Calleraco – Centro Poblado Totorá- Candarave - Tacna; con una inversión de S/ 1,1 millones.
- Construcción de la sala de hospitalización, adquisición de equipos en el EESS Hospital Hipólito Unanue de Tacna; con S/ 1,1 millones.
- Mejoramiento del servicio de atención del centro asistencial residencial del adulto mayor San Pedro en el distrito de Tacna; con un monto de S/ 993,3 mil.
- Mejoramiento de los servicios de salud del Hospital Hipólito Unanue de Tacna; por un monto de S/ 893,2 mil.

Por los **Gobiernos locales:**

- Creación de la infraestructura de riego represamiento Cularjahaira para la comisión de regantes Camilaca, distrito de Camilaca - Candarave; con un monto de inversión de S/ 570,4 mil.
- Mejoramiento de los servicios de apoyo a la cadena productiva de leche y derivados lácteos en las localidades Sama Grande, Proter Sama, Poquera y Tomasiri, distrito de Inclan, provincia de Tacna; por S/ 474,9 mil.
- Adquisición de cosechadoras y carretas; en el área de maquinaria agrícola de la oficina de administración de maquinaria y equipo pesado en la localidad Locumba, distrito de Locumba, provincia de Jorge Basadre; por S/ 227,6 mil.
- Mejoramiento de la capacidad operativa del servicio de la Municipalidad Distrital de Ciudad Nueva, distrito de Ciudad Nueva; con un monto de inversión de S/ 225,7 mil.
- Mejoramiento de los servicios de agua potable y alcantarillado en las asociaciones de vivienda Vista Alegre, La Colina, Virgen de las Mercedes I y II, Primavera y Takana sector 07, distrito de Pocollay; con un monto de inversión de S/ 216,8 mil.



V. ANEXOS

ANEXO 1

TACNA: PRODUCCIÓN AGROPECUARIA 1/
(Toneladas métricas)

PRODUCTOS	2019						2020						PRODUCTOS	
	JUL	AGO	SEP	OCT	NOV	DIC	ENE	FEB	MAR	ABR	MAY	JUN		JUL
AGRICOLA														AGRICOLA
Cebolla	718	618	370	800	1 348	1 962	832	318	2 037	2 798	836	495	446	Cebolla
Olivo	6 380	7 685	0	0	0	0	0	0	6 372	33 999	60 970	13 604	7 800	Olivo
Orégano	349	329	375	1 240	2 905	471	254	204	161	2 483	1 230	229	145	Orégano
Sandía	0	0	105	1 143	5 058	6 879	1 662	1 568	1 922	682	0	0	0	Sandía
Alfalfa	18 590	18 474	18 873	18 853	19 679	20 706	23 100	23 055	24 475	22 927	23 128	22 319	20 979	Alfalfa
Aji	282	84	134	0	40	565	2 366	1 930	1 447	1 548	651	421	387	Aji
Maíz amiláceo	299	0	14	5	0	6	6	32	21	0	70	1 622	46	Maíz amiláceo
Maíz chala	7 854	10 546	11 839	11 129	10 860	11 372	11 020	10 015	10 464	10 020	11 164	11 293	10 565	Maíz chala
Maíz choclo	104	234	142	61	59	175	413	311	210	216	40	164	123	Maíz choclo
Papa	326	491	531	325	191	85	403	1 710	2 193	1 086	66	0	436	Papa
Pimiento	247	134	195	48	32	164	180	135	145	47	52	107	56	Pimiento
Tomate	441	581	667	683	624	82	813	925	1 012	719	350	343	363	Tomate
Vid	0	0	0	0	0	140	1 512	1 895	3 325	85	0	0	0	Vid
Zapallo	820	1 542	4 023	1 988	478	703	1 537	1 786	1 268	302	265	85	644	Zapallo
PECUARIO														PECUARIO
Carne de ave	1 752	1 776	1 462	1 683	1 580	1 742	1 789	1 504	1 660	1 765	1 758	1 695	1 739	Carne de ave
Carne de porcino	227	224	216	229	238	252	218	230	232	225	234	229	232	Carne de porcino
Carne de vacuno	84	81	84	82	84	93	68	80	70	75	79	75	78	Carne de vacuno
Huevo	488	469	462	475	445	464	449	451	476	516	453	505	488	Huevo
Leche	2 036	2 041	2 018	2 084	2 025	2 105	2 078	1 925	2 160	2 017	2 071	2 004	2 049	Leche
Otros Pecuarios														Otros Pecuarios
Carne de alpaca	23	24	21	18	20	21	17	16	15	17	19	19	23	Carne de alpaca
Carne de llama	12	12	12	12	12	14	10	9	10	10	10	12	13	Carne de llama
Carne de caprino	7	7	7	7	7	8	5	5	5	6	6	6	7	Carne de caprino
Carne de ovino	16	16	17	16	17	18	13	14	15	14	15	16	16	Carne de ovino

1/ Cifras Preliminares
Fuente: Ministerio de Agricultura y Gerencia Regional de Agricultura y Riego-Tacna
Elaboración: BCRP - Sucursal Arequipa. Departamento de Estudios Económicos.



ANEXO 2

TACNA: EXTRACCIÓN DE ESPECIES HIDROBIOLÓGICAS 1/
(Toneladas métricas)

ESPECIES	2019						2020							ESPECIES
	JUL	AGO	SET	OCT	NOV	DIC	ENE	FEB	MAR	ABR	MAY	JUN	JUL	
CHD 2/	506	986	94	101	702	801	392	31	8	25	38	71	86	CHD 2/
1. Congelado	486	962	94	95	300	314	181	30	7	13	38	71	86	1. Congelado
2. Enlatado	20	24	0	7	402	487	211	1	1	12	0	0	0	2. Enlatado

1/ Cifras preliminares

2/ Consumo Humano Directo

Fuente: Ministerio de la Producción -Tacna

Elaboración: BCRP - Sucursal Arequipa. Departamento de Estudios Económicos.



ANEXO 3

**TACNA: PRODUCCION MINERA 1/
(Unidades recuperables)**

PRODUCTOS	2019						2020							PRODUCTOS
	JUL	AGO	SET	OCT	NOV	DIC	ENE	FEB	MAR	ABR	MAY	JUN	JUL	
MINERÍA METÁLICA														MINERÍA METÁLICA
Cobre (TMF.)	22 400	21 340	19 288	22 274	20 115	21 448	19 061	18 522	18 728	19 483	21 849	21 601	21 112	Cobre (TMF.)
Oro (Onzas troy)	242	265	308	276	250	271	253	234	127	270	18	345	181	Oro (Onzas troy)
Plata (Onzas troy)	9 696	9 213	8 116	9 471	9 040	9 109	8 346	7 811	7 666	8 448	10 078	10 411	10 699	Plata (Onzas troy)
Molibdeno (TMF.)	601	546	845	891	900	860	883	545	664	862	922	815	913	Molibdeno (TMF.)

1/ Cifras Preliminares

Fuente: Ministerio de Energía y Minas.

Elaboración: BCRP - Sucursal Arequipa. Departamento de Estudios Económicos.



ANEXO 4

TACNA: EXPORTACIONES POR TIPO DE PRODUCTO 1/
(Valor FOB - Millones de US\$)

TIPO	2019						2020							TIPO
	JUL	AGO	SET	OCT	NOV	DIC	ENE	FEB	MAR	ABR	MAY	JUN	JUL	
PRODUCTOS TRADICIONALES	11,6	10,7	28,6	20,0	0,0	5,7	0,2	8,9	0,1	25,1	36,1	19,3	17,3	PRODUCTOS TRADICIONALES
Agrícolas	0,0	0,0	0,0	0,0	0,0	0,0	0,0	0,0	0,0	0,0	0,0	0,0	0,0	Agropecuario
Pesquero	0,0	0,0	0,0	0,0	0,0	0,0	0,0	0,0	0,0	0,0	0,0	0,0	0,0	Pesquero
Minero	11,6	10,7	28,6	20,0	0,0	5,7	0,0	8,9	0,0	25,1	36,1	19,3	17,2	Minero
Petróleo y gas natural	0,0	0,0	0,0	0,0	0,0	0	0,2	0,0	0,1	0,0	0,0	0,0	0,1	Petroleo y gas natural
PRODUCTOS NO TRADICIONALES	12,7	14,3	10,9	10,1	10,5	12,2	10,7	9,5	7,6	4,4	6,6	7,9	8,4	PRODUCTOS NO TRADICIONALES
Agropecuario	5,4	6,7	5,4	6,0	5,6	5,6	4,3	4,2	3,9	3,3	3,9	5,7	6,6	Agropecuario
Textiles	0,2	0,3	0,1	0,0	0,1	0,1	0,1	0,1	0,1	0,0	0,1	0,1	1,1	Textiles
Pesquero	5,2	5,6	4,0	3,5	3,8	5,8	5,1	3,9	2,3	0,7	2,0	1,6	0,1	Pesquero
Maderas y papeles	0,9	0,4	0,0	0,0	0,0	0,1	0,1	0,1	0,0	0,0	0,0	0,0	0,0	Maderas y papeles
Químico	0,6	1,1	1,1	0,4	0,7	0,5	0,9	1,0	0,4	0,4	0,6	0,4	0,4	Quimico
Mineral no Metálico	0,1	0,1	0,1	0,1	0,1	0,1	0,1	0,1	0,1	0,0	0,0	0,1	0,1	Mineral no Metálico
Siderúrgico	0,0	0,0	0,0	0,0	0,0	0,0	0,0	0,0	0,0	0,0	0,0	0,0	0,0	Siderurgico
Metal Mecánico	0,2	0,1	0,1	0,0	0,0	0,0	0,0	0,1	0,9	0,0	0,0	0,0	0,0	Metal Mecánico
Otros	0,1	0,1	0,1	0,0	0,1	0,1	0,1	0,0	0,1	0,0	0,1	0,0	0,0	Otros
EXPORTACIONES FOB	24,3	25,0	39,5	30,1	10,5	17,8	10,9	18,4	7,7	29,4	42,7	27,2	25,7	EXPORTACIONES FOB

1/ Cifras Preliminares

Fuente: SUNAT.

Elaboración: BCRP - Sucursal Arequipa. Departamento de Estudios Económicos.



ANEXO 5

TACNA: ESTRUCTURA DE EXPORTACIONES POR PRINCIPALES PAÍSES DE DESTINO
ENERO - JULIO
(Valor FOB - Millones de US\$)

País	Principales Productos	% del Total	Valor FOB acumulado	Estructura % por país
Canadá		23,0	40,4	100,0%
	Oro en las demás formas en bruto		40,4	100,0%
Chile		14,9	26,1	100,0%
	Minerales de molibdeno y sus concentrados		13,1	50,3%
	Aceitunas		4,7	17,9%
	Las demás placas de polímeros de etileno		1,3	5,1%
	Aceitunas preparadas o conservadas, sin congelar		1,1	4,2%
	Otros		5,9	22,5%
Filipinas		14,6	25,6	100,0%
	Minerales de cobre y sus concentrados		25,6	100,0%
RP China		10,7	18,9	100,0%
	Cátodos de cobre refinado		8,7	46,0%
	Minerales de molibdeno y sus concentrados		7,8	41,3%
	Pescado congelado Hígados, huevas y lechas		1,8	9,7%
	Otros		0,6	3,0%
Alemania		7,6	13,3	100,0%
	Minerales de cobre y sus concentrados		12,2	91,5%
	Otros		1,1	8,5%
Brasil		6,4	11,2	100,0%
	Aceitunas preparadas o conservadas, sin congelar		7,4	65,9%
	Otros		3,8	34,1%
Países Bajos		5,1	9,0	100,0%
	Minerales de molibdeno y sus concentrados		8,4	93,8%
	Hígados, huevas y lechas secos o ahumados		0,6	6,2%
Japón		4,4	7,7	100,0%
	Hígados, huevas y lechas secos o ahumados		7,2	93,2%
	Las demás conservas de pescados - Sucedáneos del caviar		0,2	3,2%
	Otros		0,3	3,5%
Otros		13,2	23,2	
TOTAL		100,0	175,4	

Fuente: SUNAT

Elaboración: BCRP - Sucursal Arequipa. Departamento de Estudios Económicos.



ANEXO 6

TACNA: ESTRUCTURA DE EXPORTACIONES POR PRINCIPALES PRODUCTOS
ENERO - JULIO
(Valor FOB - Millones de US\$)

Producto	% del Total	Valor FOB acumulado	Estructura % por país
Oro en las demás formas en bruto	23,0	40,4	100,0%
Canadá		40,4	100,0%
Minerales de cobre y sus concentrados	21,6	37,8	100,0%
Filipinas		25,6	67,7%
Alemania		12,2	32,3%
Minerales de molibdeno y sus concentrados	18,1	31,7	100,0%
Chile		13,1	41,4%
Países Bajos		8,4	26,6%
RP China		7,8	24,6%
Otros		2,4	7,5%
Cátodos de cobre refinado	5,6	9,8	100,0%
RP China		8,7	88,4%
Italia		1,1	11,6%
Aceitunas preparadas o conservadas, sin congelar	5,2	9,1	100,0%
Brasil		7,4	81,4%
Chile		1,1	12,2%
Otros		0,6	6,4%
Higados, Huevas y lechas secos o ahumados	4,9	8,5	100,0%
Japón		7,2	84,5%
Países Bajos		0,6	6,5%
Otros		0,8	9,0%
Orégano fresco o seco	3,7	6,4	100,0%
Brasil		2,8	43,1%
España		1,0	15,7%
Chile		0,7	11,2%
Otros		1,9	30,0%
Aceitunas	2,7	4,7	100,0%
Chile		4,7	99,4%
Brasil		0,0	0,4%
Otros		0,0	0,3%
Otros	15,3	26,9	
TOTAL	100,0	175,4	

Fuente: SUNAT

Elaboración: BCRP - Sucursal Arequipa. Departamento de Estudios Económicos.



ANEXO 7

TACNA: IMPORTACIONES 1/
(Valor FOB - Millones de US\$)

DESCRIPCIÓN	2019						2020							DESCRIPCIÓN
	JUL	AGO	SET	OCT	NOV	DIC	ENE	FEB	MAR	ABR	MAY	JUN	JUL	
I. BIENES DE CONSUMO	20,8	19,1	16,2	20,8	17,3	13,4	12,1	14,4	9,6	3,2	5,1	12,9	19,8	I. BIENES DE CONSUMO
Bienes de Consumo no Duradero	19,0	17,2	14,0	18,3	15,2	11,2	9,9	12,2	8,7	3,1	4,4	10,9	17,4	Bienes de Consumo no Duradero
Bienes de Consumo Duradero	1,8	1,9	2,2	2,5	2,1	2,2	2,3	2,2	0,9	0,1	0,7	2,0	2,4	Bienes de Consumo Duradero
II. INSUMOS	7,3	6,8	5,6	8,2	5,5	5,7	5,5	6,4	5,3	3,7	3,1	5,3	4,8	II. INSUMOS
Combustibles, Lubricantes y Conexos	0,5	0,8	0,2	1,1	0,4	0,3	0,3	0,8	0,5	0,1	0,1	0,3	0,0	Combustibles, Lubricantes y Conexos
Materias Primas para la Agricultura	0,5	0,1	0,2	0,2	0,4	0,1	0,5	0,1	0,3	0,3	0,2	0,2	0,5	Materias Primas para la Agricultura
Materias Primas para la Industria	6,4	5,9	5,2	6,8	4,7	5,2	4,8	5,5	4,6	3,3	2,8	4,8	4,3	Materias Primas para la Industria
III. BIENES DE CAPITAL Y MATERIALES DE CONSTRUCCIÓN	38,5	23,4	29,1	31,4	34,0	26,7	15,0	27,7	22,5	4,7	9,7	20,2	19,7	III. BIENES DE CAPITAL Y MATERIALES DE CONSTRUCCIÓN
Materiales de Construcción	1,5	2,2	1,5	1,4	1,8	1,6	1,3	1,5	1,3	0,1	0,2	0,6	2,0	Materiales de Construcción
Bienes de Capital para la Agricultura	0,4	0,3	0,5	0,2	0,2	0,2	0,3	0,1	0,2	0,2	0,2	0,2	0,5	Bienes de Capital para la Agricultura
Bienes de Capital para la Industria	7,0	4,3	6,4	8,2	6,4	7,2	6,8	5,0	3,9	3,0	5,4	6,6	9,1	Bienes de Capital para la Industria
Equipos de Transporte	29,6	16,6	20,8	21,6	25,6	17,8	6,6	21,2	17,1	1,4	3,8	12,8	8,2	Equipos de Transporte
TOTAL	66,7	49,4	50,8	60,3	56,8	45,8	32,7	48,6	37,4	11,6	17,9	38,4	44,4	TOTAL

1/ Cifras preliminares

Fuente: SUNAT.

Elaboración: BCRP - Sucursal Arequipa. Departamento de Estudios Económicos.



ANEXO 8

TACNA: ESTRUCTURA DE IMPORTACIONES POR PRINCIPALES PAÍSES DE ORIGEN
ENERO - JULIO
(Valor FOB - Millones de US\$)

Pais	Principales Productos	% del Total	Valor FOB acumulado	Estructura % por país
Chile		43,9	101,6	100,0%
	Demás partes destinadas a las máquinas (grúas)		9,0	8,9%
	Manzanas frescas		7,4	7,2%
	Bolas y artículos similares para molinos		5,6	5,5%
	Las demás partes de bombas para líquidos		4,7	4,6%
	Los demás calzados con parte superior de materia textil		4,1	4,1%
	Los demás abrigos de fibras sintéticas o artificiales		3,9	3,8%
	Abrigos, chaquetones y capas de fibras sintéticas o artificiales		3,7	3,7%
	Preparaciones para concentración de minerales		2,6	2,6%
	Peras		2,5	2,5%
	Detonadores eléctricos		1,6	1,6%
	Los demás artículos de cama y artículos similares		1,6	1,5%
	Calzas y demás artículos de calcetería de fibras sintéticas		1,5	1,5%
	Los demás materiales textiles de fibras acrílicas		1,5	1,5%
	Otros		51,9	51,0%
Brasil		18,1	42,0	100,0%
	Vehículos diesel para transporte de mercancías		16,9	40,3%
	Los demás Vehículos automóviles para transporte		14,1	33,7%
	Tractores de carretera para semirremolques		4,7	11,3%
	Otros		6,2	14,7%
Reino Unido		10,0	23,3	100,0%
	Vehículos diesel para transporte de mercancías		16,6	71,5%
	Tractores de carretera para semirremolques		5,3	22,7%
	Vehículos de peso total con carga > a 6,2 t		0,6	2,4%
	Otros		0,8	3,4%
RP China		6,8	15,8	100,0%
	Las demás suéteres de fibras acrílicas o modacrílicas		1,0	6,2%
	Automóvil para el transporte de menor de 16 personas		1,0	6,2%
	Radiales		0,8	5,2%
	Calzas y demás artículos de calcetería de fibras sintéticas		0,7	4,4%
	Baúles, maleta con la superficie exterior de hojas de plástico		0,6	4,0%
	Otros		11,7	73,9%
Zonas Francas Del Perú		5,7	13,1	100,0%
	Hydrogenosulfuro (sulfhidrato) de sodio		3,2	24,1%
	Ropas de fibras sintéticas o artificiales		2,1	16,0%
	Radiales		1,9	14,4%
	Ladrillos de construcción		1,3	9,6%
	Los demás calzados que cubran el tobillo		1,2	9,2%
	Otros		3,5	26,8%
Singapur		4,2	9,8	100,0%
	Los demás calzados con parte superior de materia textil		3,1	31,8%
	Los demás calzados que cubran el tobillo		1,2	12,2%
	Los demás explosivos preparados, excepto las pólvoras.		0,8	8,5%
	Prendas, las demás fibras acrílicas		0,7	7,6%
	Los demás calzados con plataforma de madera		0,6	5,8%
	Otros		3,3	34,1%
Otros		11,2	26,0	
TOTAL		100,0	231,6	

Fuente: SUNAT

Elaboración: BCRP - Sucursal Arequipa. Departamento de Estudios Económicos.



ANEXO 9

TACNA: ESTRUCTURA DE IMPORTACIONES POR PRINCIPALES PRODUCTOS
ENERO - JULIO
(Valor FOB - Millones de US\$)

Producto	% del Total	Valor FOB acumulado	Estructura % por país
Vehículos diesel para transporte de mercancías	14,5	33,6	100,0%
Reino Unido		16,9	50,3%
Brasil		16,6	49,5%
Otros			0,0%
Los demás Vehículos automóbiles para transporte	6,2	14,4	100,0%
Brasil		14,1	98,1%
RP China		0,3	1,9%
Tractores de carretera para semirremolques	4,4	10,2	100,0%
Reino Unido		5,3	52,0%
Brasil		4,7	46,6%
Otros		0,1	1,3%
Demás partes destinadas a las máquinas (grúas)	4,1	9,5	100,0%
Chile		9,0	94,8%
Otros		0,5	5,2%
Manzanas frescas	3,2	7,4	100,0%
Chile		7,4	100,0%
Los demás calzados con parte superior de materia textil	3,4	7,9	100,0%
Chile		4,1	52,7%
Singapur		3,1	39,7%
Otros			0,0%
Bolas y artículos similares para molinos	2,4	5,6	100,0%
Chile		5,6	100,0%
Las demás partes de bombas	2,0	4,7	100,0%
Chile		4,7	99,9%
RP China		0,0	0,1%
Otros	59,8	138,5	
TOTAL	100,0	231,6	

Fuente: SUNAT

Elaboración: BCRP - Sucursal Arequipa. Departamento de Estudios Económicos.



ANEXO 10

TACNA: EJECUCIÓN DE GASTOS DEL GOBIERNO NACIONAL 3/
(Millones de soles)

	2019						2020							
	JUL	AGO	SET	OCT	NOV	DIC	ENE	FEB	MAR	ABR	MAY	JUN	JUL	
GASTOS NO FINANCIEROS	59	42	47	48	50	74	34	46	49	59	64	47	50	GASTOS NO FINANCIEROS
A. GASTOS CORRIENTES	52	35	37	41	38	53	33	41	45	57	61	46	45	A. GASTOS CORRIENTES
1. Remuneraciones	25	22	22	22	23	26	22	20	20	22	23	22	25	1. Remuneraciones
2. Bienes y servicios	11	10	11	12	12	18	8	10	7	10	9	8	9	2. Bienes y servicios
3. Transferencias 1/	17	3	4	7	3	9	4	11	19	25	29	16	11	3. Transferencias 1/
B. GASTOS DE CAPITAL	7	7	10	7	12	21	1	5	3	2	3	1	5	B. GASTOS DE CAPITAL
1. Formación bruta de capital	7	7	10	7	6	21	1	5	3	2	3	1	1	1. Formación bruta de capital
2. Otros gastos de capital 2/	0	0	0	0	6	0	0	0	0	0	0	0	4	2. Otros gastos de capital 2/

1/ Incluye el pago de pensiones, donaciones, transferencias y otros gastos corrientes.

2/ Incluye donaciones y transferencias.

3/ Información actualizada al 30 de junio de 2020.

Fuente: MEF

Elaboración: BCRP, Sucursal Arequipa. Departamento de Estudios Económicos.

ANEXO 11

TACNA: EJECUCIÓN DE GASTOS DEL GOBIERNO REGIONAL 3/
(Millones de soles)

	2019						2020							
	JUL	AGO	SET	OCT	NOV	DIC	ENE	FEB	MAR	ABR	MAY	JUN	JUL	
GASTOS NO FINANCIEROS	43	50	50	51	49	135	45	52	53	41	44	42	55	GASTOS NO FINANCIEROS
A. GASTOS CORRIENTES	36	34	39	37	39	73	33	32	36	36	36	36	41	A. GASTOS CORRIENTES
1. Remuneraciones	26	24	26	26	26	43	27	25	26	27	26	25	29	1. Remuneraciones
2. Bienes y servicios	6	6	9	8	9	21	3	4	6	6	7	7	8	2. Bienes y servicios
3. Transferencias 1/	4	4	4	4	3	9	4	3	4	3	3	3	4	3. Transferencias 1/
B. GASTOS DE CAPITAL	7	16	11	13	11	62	12	20	17	5	8	6	14	B. GASTOS DE CAPITAL
1. Formación bruta de capital	7	16	11	13	11	62	12	20	17	5	8	6	14	1. Formación bruta de capital
2. Otros gastos de capital 2/	0	0	0	0	0	0	0	0	0	0	0	0	0	2. Otros gastos de capital 2/

1/ Incluye el pago de pensiones, donaciones, transferencias y otros gastos corrientes.

2/ Incluye donaciones y transferencias.

3/ Información actualizada al 30 de junio de 2020.

Fuente: MEF

Elaboración: BCRP, Sucursal Arequipa. Departamento de Estudios Económicos.



ANEXO 12

TACNA: EJECUCIÓN DE GASTOS DE LOS GOBIERNOS LOCALES 3/
(Millones de soles)

	2019						2020							
	JUL	AGO	SET	OCT	NOV	DIC	ENE	FEB	MAR	ABR	MAY	JUN	JUL	
GASTOS NO FINANCIEROS	27	26	32	31	33	75	14	25	22	18	16	18	23	GASTOS NO FINANCIEROS
A. GASTOS CORRIENTES	18	15	16	17	16	33	9	14	13	13	12	12	13	A. GASTOS CORRIENTES
1. Remuneraciones	6	5	5	5	5	7	5	6	4	3	4	4	4	1. Remuneraciones
2. Bienes y servicios	11	9	10	11	10	24	4	7	9	9	7	8	9	2. Bienes y servicios
3. Transferencias 1/	1	1	1	1	1	2	0	1	0	0	0	1	1	3. Transferencias 1/
B. GASTOS DE CAPITAL	9	11	16	14	17	42	5	11	9	5	4	6	9	B. GASTOS DE CAPITAL
1. Formación bruta de capital	9	11	16	14	17	42	5	11	9	5	4	6	9	1. Formación bruta de capital
2. Otros gastos de capital 2/	0	0	0	0	0	0	0	0	0	0	0	0	0	2. Otros gastos de capital 2/

1/ Incluye el pago de pensiones, donaciones, transferencias y otros gastos corrientes.

2/ Incluye donaciones y transferencias.

3/ Información actualizada al 30 de junio de 2020.

Fuente: MEF

Elaboración: BCRP, Sucursal Arequipa. Departamento de Estudios Económicos.

ANEXO 13

TACNA: CRÉDITOS
(Saldo en millones de soles)

ENTIDADES	2019						2020							ENTIDADES
	JUL	AGO	SET	OCT	NOV	DIC	ENE	FEB	MAR	ABR	MAY	JUN	JUL	
I. BANCO DE LA NACIÓN	86	85	85	84	84	83	83	82	81	79	78	77	76	I. BANCO DE LA NACIÓN
II. AGROBANCO	11	11	11	11	14	13	13	13	13	13	13	12	12	II. AGROBANCO
III. BANCA MÚLTIPLE	1 568	1 572	1 562	1 602	1 620	1 624	1 602	1 611	1 579	1 564	1 681	1 738	1 777	III. BANCA MÚLTIPLE
IV. INSTIT. NO BANCARIAS	956	961	971	979	988	987	985	986	970	959	954	959	988	IV. INSTIT. NO BANCARIAS
Empresas Financieras	214	213	214	217	219	219	219	220	218	214	211	214	214	Empresas Financieras
Cajas Municipales	735	741	750	755	759	758	757	757	744	736	734	736	764	Cajas Municipales
Cajas Rurales	6	6	6	7	9	9	9	8	8	8	8	8	8	Cajas Rurales
Edpymes	1	1	1	1	1	1	1	1	1	1	1	1	1	Edpymes
TOTAL (I+II+III)	2 621	2 629	2 629	2 676	2 706	2 707	2 682	2 692	2 643	2 615	2 726	2 787	2 854	TOTAL (I+II+III)
Moneda Nacional	2 428	2 439	2 444	2 499	2 525	2 536	2 518	2 522	2 481	2 456	2 572	2 625	2 708	Moneda Nacional
Moneda Extranjera	193	190	185	177	181	170	164	169	162	159	153	162	145	Moneda Extranjera

Fuente: SBS y AFP

Elaboración: BCRP, Sucursal Arequipa. Departamento de Estudios Económicos.



ANEXO 14

TACNA: DEPÓSITOS
(Saldo en millones de soles)

ENTIDADES	2019						2020							ENTIDADES
	JUL	AGO	SET	OCT	NOV	DIC	ENE	FEB	MAR	ABR	MAY	JUN	JUL	
I. BANCO DE LA NACIÓN	277	278	280	280	284	291	299	296	301	312	321	325	335	I. BANCO DE LA NACIÓN
II. BANCA MÚLTIPLE	976	1 020	1 020	1 072	1 050	1 123	1 154	1 155	1 111	1 125	1 253	1 317	1 430	II. BANCA MÚLTIPLE
III. INSTIT. NO BANCARIAS	577	574	576	579	588	588	586	583	566	556	575	573	594	III. INST. NO BANCARIAS
Empresas Financieras	35	35	36	37	37	36	37	38	39	38	39	40	42	Empresas Financieras
Cajas Municipales	540	538	539	541	550	550	548	544	526	517	535	532	550	Cajas Municipales
Cajas Rurales	1	1	1	1	1	1	1	1	1	1	1	1	1	Cajas Rurales
TOTAL (I+II+III)	1 829	1 873	1 877	1 931	1 922	2 002	2 040	2 034	1 978	1 993	2 149	2 214	2 358	TOTAL (I+II+III)
Moneda Nacional	1 397	1 425	1 424	1 471	1 472	1 564	1 579	1 578	1 561	1 584	1 737	1 768	1 900	Moneda Nacional
Moneda Extranjera	432	448	453	461	450	437	461	456	417	409	413	446	459	Moneda Extranjera

Fuente: SBS y AFP

Elaboración: BCRP, Sucursal Arequipa. Departamento de Estudios Económicos.

