

BANCO CENTRAL DE RESERVA DEL PERU

SUCURSAL AREQUIPA



TACNA: Síntesis de Actividad Económica
Junio 2020¹

Departamento de Estudios Económicos

¹ En el presente informe participaron: Lizzie Jugo, Nilda Cabrera, Alberto Carrasco y Angel Frisancho.

ÍNDICE

	<i>Página</i>
RESUMEN EJECUTIVO	3
I. ACTIVIDAD PRODUCTIVA	5
1. Actividad primaria	5
1.1 Sector agropecuario	5
1.2 Sector pesca.....	7
1.3 Sector minería	7
II. SECTOR EXTERNO	8
1. Exportaciones	8
III. CRÉDITOS Y DEPÓSITOS	9
1. Créditos	9
2. Depósitos.....	11
IV. EJECUCIÓN DEL PRESUPUESTO DE GASTOS DEL GOBIERNO GENERAL.....	12
1. Ejecución del gasto corriente no financiero.....	12
V. ANEXOS	16

RESUMEN EJECUTIVO

Principales hechos de importancia

- En el mes de junio, se registraron resultados mixtos en la actividad primaria. El **sector agropecuario** reportó una caída de 42,5 por ciento y la **actividad pesquera** reportó una contracción de 85,6 por ciento en el período comparativo interanual. Sin embargo, el **sector minero** registró un crecimiento de 12,4 por ciento.
- En cuanto a **otros indicadores de la actividad económica**, las **exportaciones regionales** crecieron en 47,4 por ciento y la **inversión pública** registró una contracción real de 67,3 por ciento. De otro lado, los saldos de **créditos** y **depósitos** en la región reportaron crecimientos de 6,3 y 22,8 por ciento, respectivamente.

Actividad primaria

- En junio, el **sector agropecuario** registró una contracción de 42,5 por ciento, principalmente por la menor producción agrícola (-48,6 por ciento), asociada a las menores áreas cosechadas de cultivos dirigidos al mercado externo y agroindustria (-54,7 por ciento), particularmente por la caída en la producción de olivo (-55,5 por ciento). De otro lado, la producción de cultivos orientados al mercado interno creció en 2,9 por ciento. En el período acumulado entre enero y junio, la actividad agropecuaria se redujo 8,2 por ciento, como resultado del menor dinamismo reportado en el subsector agrícola (-9,6 por ciento) y, en menor medida, por la menor actividad pecuaria (-0,1 por ciento).
- En el mes de junio, el **sector pesquero** disminuyó en 85,6 por ciento respecto a similar mes de 2019, debido al menor desembarque de especies para el consumo humano directo (-85,6 por ciento), relacionado a la línea de congelado. De otro lado, se reportó una captura nula de especies para el enlatado. En el primer semestre del año, el sector creció en 196,5 por ciento en comparación con el resultado alcanzado en el mismo período del año anterior.
- La **actividad minera**, en junio, creció en 12,4 por ciento en el período interanual, principalmente por la mayor producción de cobre (8,7 por ciento) y molibdeno (22,5 por ciento), reportada por la empresa minera Southern Perú Copper Corporation (SPCC), además de la mayor extracción de oro (11,2 por ciento) y plata (17,3 por ciento), reportada por SPCC y MINSUR. En el primer semestre del año, la actividad minera se expandió 23,0 por ciento respecto a su comparativo interanual.

Otros indicadores de actividad económica

- En junio, las **exportaciones** regionales sumaron US\$ 27,2 millones, lo que significó un crecimiento de 47,4 por ciento en el período interanual, sustentado en los mayores envíos de productos tradicionales mineros. De otro lado, se contrajeron los embarques no tradicionales (-31,8 por ciento), ante la menor demanda de productos pesqueros (-63,1 por ciento), químicos (-55,1 por ciento) y textiles (-60,1 por ciento), entre los principales. En el primer semestre del año, el sector acumuló un crecimiento de 34,1 por ciento.
- Al término del mes de junio, el saldo de **créditos** en la región alcanzó a S/ 2 787 millones, lo que representó un alza de 6,3 por ciento frente al mismo período del año anterior, principalmente por las mayores colocaciones de la Banca Múltiple. De otro lado, los **depósitos** registraron un alza de 22,8 por ciento respecto a su comparativo interanual, básicamente por las mayores captaciones de depósitos de ahorro (25,4 por ciento) y a la vista (50,3 por ciento).

- En el mes de junio, la **inversión pública** (formación bruta de capital) sumó S/ 13 millones, lo que representó una contracción real interanual de 67,3 por ciento, explicada por la menor ejecución del Gobierno nacional (-87,4 por ciento), Gobierno regional (-73,3 por ciento) y los Gobiernos locales (-32,3 por ciento). Durante el primer semestre del año, la inversión reportó una caída de 26,0 por ciento, como resultado de la menor ejecución reportada por el Gobierno nacional (-70,0 por ciento) y, en menor medida, por los menores desembolsos del Gobierno regional (-4,9 por ciento) y los Gobiernos locales (-4,6 por ciento).

CUADRO N° 1
OTROS INDICADORES DE ACTIVIDAD ECONOMICA
 (Variación % respecto a similar mes del año anterior)

	Ene.20	Feb.20	Mar.20	Abr.20	May.20	Jun.20
Exportaciones	↓ -67,9	↑ 87,5	↓ -43,8	↑ 67,6	↑ 260,8	↑ 47,4
Crédito total 1/	↑ 6,4	↑ 7,1	↑ 4,4	↓ -1,6	↑ 4,3	↑ 6,3
Depósitos 1/	↑ 13,9	↑ 13,5	↑ 7,2	↑ 8,3	↑ 17,2	↑ 22,8
Inversión Pública 2/	↑ 72,0	↑ 100,5	↓ -27,9	↓ -58,4	↓ -47,8	↓ -67,3

1/ En términos nominales.

2/ En términos reales.

Fuente: BCRP – Sucursal Arequipa, SBS, SUNAT y MEF.

I. ACTIVIDAD PRODUCTIVA

1. Actividad primaria

1.1 Sector agropecuario

- En el mes de junio, el **sector agropecuario** registró una contracción de 42,5 por ciento, explicada fundamentalmente por la menor producción agrícola (-48,6 por ciento), asociada a las menores áreas cosechadas de cultivos dirigidos al mercado externo y agroindustria (-54,7 por ciento), particularmente por la caída en la producción de olivo (-55,5 por ciento). En contraste, la producción de cultivos dirigidos al mercado interno creció en 2,9 por ciento. De otro lado, el subsector pecuario registró una caída de 1,1 por ciento respecto al mismo mes del año anterior. Durante el primer semestre del año, la actividad agropecuaria se redujo 8,2 por ciento, como resultado del descenso reportado en el subsector agrícola (-9,6 por ciento) y, en menor medida, por la menor actividad pecuaria (-0,1 por ciento).

CUADRO N° 2
MOQUEGUA: SECTOR AGROPECUARIO 1/
(Miles de toneladas)

Subsectores	Estructura Porcentual 2018 2/	Junio			Enero - Junio					
		2019	2020	Var.%	Contribución al crecimiento 3/		2019	2020	Var.%	Contribución al crecimiento 3/
SECTOR AGRÍCOLA	70,8			-48,6	-42,4				-9,6	-8,2
Orientada al mercado externo y agroindustria 2/	51,3			-54,7	-48,9				-12,8	-11,0
Cebolla	1,7	0,5	0,5	10,0	0,0		7,2	7,3	1,1	0,0
Olivo	33,3	30,6	13,6	-55,5	-41,9		131,8	114,9	-12,8	-8,1
Orégano	11,3	0,3	0,2	-34,4	-0,7		5,5	4,6	-17,1	-1,1
Sandía	1,5	0,0	0,0	-	-		9,0	5,8	-35,5	-0,3
Vid	2,1	0,0	0,0	-	-		6,7	6,8	1,5	0,0
Orientada al mercado interno 2/	19,5			2,9	0,3				10,8	1,5
Alfalfa	6,7	19,3	22,3	15,5	0,0		121,0	139,0	14,9	0,5
Aji	3,4	0,1	0,4	279,3	0,5		8,1	8,4	3,8	0,1
Frijol Vainita	0,5	0,1	0,1	26,3	0,0		0,1	0,1	26,3	0,0
Maíz amiláceo	0,2	1,8	1,6	-9,7	-0,2		1,9	1,8	-6,7	0,0
Maíz chala	2,4	10,8	11,3	4,9	0,1		56,9	64,0	12,4	0,1
Maíz choclo	0,3	0,1	0,2	173,3	0,1		0,7	1,4	99,7	0,1
Melocotón	0,2	0,0	0,0	-	-		0,4	0,5	18,9	0,0
Papa	0,9	0,0	0,0	-	-		6,0	5,5	-8,7	-0,1
Pera	0,2	0,0	0,2	5/	0,2		1,4	1,3	-6,3	0,0
Pimiento	0,7	0,5	0,1	-76,4	-0,4		1,2	0,7	-45,9	-0,1
Tomate	1,3	0,3	0,3	23,4	0,1		4,6	4,2	-10,0	-0,1
Zapallo	1,1	0,0	0,1	-	-		3,8	5,2	39,5	0,1
SECTOR PECUARIO	29,2			-1,1	-0,1				-0,1	0,0
Carne de ave /4	17,6	1,7	1,7	-1,6	-0,1		10,2	10,2	-0,6	-0,1
Carne de ovino /4	0,1	0,0	0,0	1,3	0,0		0,1	0,1	0,7	0,0
Carne de porcino /4	2,1	0,2	0,2	1,5	0,0		1,3	1,4	3,4	0,0
Carne de vacuno /4	1,0	0,1	0,1	-9,3	0,0		0,5	0,4	-3,5	0,0
Fibra Alpaca	0,3	0,0	0,0	-	-		0,0	0,0	-	-
Huevos	3,6	0,5	0,5	-0,8	0,0		2,9	2,9	-0,7	0,0
Leche	4,4	2,0	2,0	1,6	0,0		12,1	12,3	0,9	0,0
SECTOR AGROPECUARIO	100,0			-42,5	-42,5				-8,2	-8,2

1/ Cifras preliminares.

2/ A precios de 2007.

3/ En base a la estructura de similar periodo de 2018.

4/ Peso Neto.

5/ Variación mayor a 1 000 por ciento.

Fuente: Ministerio de Agricultura y Riego y Gerencia Regional de Agricultura y Riego - Moquegua

Elaboración: BCRP - Sucursal Arequipa. Departamento de Estudios Económicos.

- El **subsector agrícola**, en junio, reportó una caída de 48,6 por ciento, explicada por las menores áreas cosechadas orientadas al mercado externo y agroindustria (-54,7 por ciento), especialmente en el caso del olivo (-55,5 por ciento) y, en menor medida, de orégano (-34,4 por ciento). En contraste, los cultivos destinados al mercado interno se expandieron 2,9 por ciento, principalmente cultivos como ají (279,3 por ciento); pera, con una variación mayor a 1 000 por ciento; maíz chala (4,9 por ciento); maíz choclo (173,3 por ciento); y tomate (23,4 por ciento), entre otros cultivos.

- Entre los meses de enero y junio, la actividad agrícola se contrajo 9,6 por ciento, resultado asociado a la menor producción de aquellos cultivos destinados al mercado externo y agroindustria (-12,8 por ciento), ante la menor producción de olivo (-12,8 por ciento), orégano (-17,1 por ciento) y sandía (-35,5 por ciento). En cuanto a los cultivos dirigidos al mercado interno, se registró un incremento de 10,8 por ciento, principalmente por el mayor dinamismo en la producción de alfalfa (14,9 por ciento), maíz chala (12,4 por ciento), ají (3,8 por ciento), zapallo (39,5 por ciento) y maíz choclo (99,7 por ciento), entre otros.
- El **subsector pecuario**, en el mes de junio, se contrajo 1,1 por ciento, con menores volúmenes de producción de carne de ave (-1,6 por ciento), carne de vacuno (-9,3 por ciento) y huevos (-0,8 por ciento). En el acumulado del año, la actividad pecuaria cayó marginalmente en 0,1 por ciento, debido a la menor producción de carne de ave (-0,6 por ciento), carne de vacuno (-3,5 por ciento) y huevos (-0,7 por ciento).
- En cuanto al avance de **siembras de la campaña actual (2019/2020)**, al cierre de junio, se registraron un total de 7 882 hectáreas instaladas, lo que representó una contracción de 8,1 por ciento respecto a las áreas sembradas en el mismo periodo de la campaña anterior (2018/2019). Dicho resultado se debió a las menores áreas de cultivos permanentes y semipermanentes, las que disminuyeron en 41,9 por ciento, especialmente de cultivos como alfalfa (-65,7 por ciento), olivo (-71,9 por ciento) y orégano (-57,6 por ciento). Asimismo, los cultivos transitorios registraron una caída de 3,4 por ciento, especialmente por la menor siembra de ají (-14,0 por ciento), maíz chala (-1,3 por ciento), sandía (-12,8 por ciento) y la nula siembra de ají páprika, entre los más resaltantes.

CUADRO N° 3
TACNA: SUPERFICIE SEMBRADA 1/
(Hectáreas)

	Campaña agrícola 2/		Variación	
	2018/2019	2019/2020	Absoluta	Porcentual
Cultivos Transitorios	7 528	7 270	-258	-3,4
Ají	1 050	903	-147	-14,0
Ají paprika	11	0	-11	-100,0
Arveja grano verde	16	18	2	12,5
Camote	129	201	72	55,8
Cebolla	327	347	20	6,1
Haba grano verde	76	74	-2	-2,6
Maiz amarillo duro	5	0	-5	-100,0
Maiz amiláceo	604	637	33	5,5
Maiz chala	2 507	2 474	-33	-1,3
Maiz choclo	98	144	46	46,9
Papa	419	412	-7	-1,7
Sandía	298	260	-38	-12,8
Tomate	180	181	1	,6
Zapallo	327	327	-	,0
Otros	1 481	1 292	-189	-12,8
Cultivos Permanentes y Semipermanentes	1 053	612	-441	-41,9
Alfalfa	332	114	-218	-65,7
Manzana	2	0	-2	-100,0
Melon	71	101	30	42,3
Olivo	139	39	-100	-71,9
Orégano	99	42	-57	-57,6
Vid	0	0	-	-
Otros	410	316	-94	-22,9
Total	8581	7882	-699	-8,1

1/ Cifras preliminares.

2/ De agosto a junio.

Fuente: Gerencia Regional de Agricultura y Riego - Tacna.

Elaboración: BCRP - Sucursal Arequipa. Departamento de Estudios Económicos.

1.2 Sector pesca

- En el mes de junio, el **sector pesca** se contrajo 85,6 por ciento respecto a su comparativo interanual, debido al menor desembarque de especies para el consumo humano directo (-85,6 por ciento), relacionado a la línea de congelado; en tanto que, no se registró captura de especies para la elaboración de enlatado.
- Entre enero y junio, el sector pesquero creció 196,5 por ciento en comparación con el mismo periodo del año anterior, ante el mayor valor de recursos hidrobiológicos dirigidos al consumo de enlatado (348,7 por ciento). De otro lado, se reportó una menor captura de especies para la línea de congelado (-52,9 por ciento), lo que atenuó parcialmente el resultado final del sector.

CUADRO N° 4
SECTOR PESCA 1/
(Toneladas)

	Junio			Enero - Junio		
	2019	2020	Var. %	2019	2020	Var. %
Consumo Humano Directo	494	71	-85,6	773	566	-26,8
Congelado	494	71	-85,6	722	341	-52,9
Enlatado	0	0	-	50	225	348,7
SECTOR PESCA 2/			-85,6			196,5

1/ Cifras preliminares.

2/ Estimado a precios de 2007.

Fuente: Ministerio de la Producción - PRODUCE.

Elaboración: BCRP - Sucursal Arequipa. Departamento de Estudios Económicos.

1.3 Sector minería

- En el mes de junio, la **actividad minera** reportó un incremento interanual de 12,4 por ciento, principalmente por los mayores niveles de producción cuprífera (8,7 por ciento) y molibdeno (22,5 por ciento), reportados por la empresa minera Southern Perú Copper Corporation (SPCC). Asimismo, contribuyeron a este resultado, la mayor extracción de oro (11,2 por ciento) y plata (17,3 por ciento), reportada por SPCC y MINSUR S.A. A nivel de regiones, Tacna mantuvo el liderazgo de la producción de molibdeno con una participación de 30,6 por ciento del total producido; mientras que, se ubicó en el cuarto lugar en la producción cuprífera al contribuir con el 12,8 por ciento del total.

CUADRO N° 5
SECTOR MINERÍA 1/
Unidades recuperables

(Variación % real respecto a similar periodo del año anterior)

Mineral	Estructura Porcentual 2018 2/	Junio			Contribución al crecimiento 3/	Enero - Junio			Contribución al crecimiento 3/
		2019	2020	Var. %		2019	2020	Var. %	
Cobre (TMF)	78,5	19 863	21 601	8,7	6,4	112 531	119 243	6,0	4,9
Oro (Onzas troy)	0,2	311	345	11,2	0,0	1 652	1 247	-24,5	0,0
Plata (Onzas troy)	0,1	8 872	10 411	17,3	0,0	49 351	52 760	6,9	0,0
Molibdeno (TMF)	21,2	665	815	22,5	5,9	2 344	4 691	100,2	18,1
SECTOR MINERÍA 2/	100,0			12,4	12,4			23,0	23,0

1/ Cifras preliminares.

2/ Estimado a precios de 2007.

3/ En base a la estructura de similar periodo de 2019.

Fuente: Ministerio de Energía y Minas.

Elaboración: BCRP - Sucursal Arequipa. Departamento de Estudios Económicos.

- En el primer semestre del año, el sector minero reportó un crecimiento acumulado de 23,0 por ciento respecto a similar período del año anterior, como consecuencia de la mayor producción de cobre (6,0 por ciento), plata (6,9 por ciento) y molibdeno (100,2 por ciento), reportada por SPCC y como resultado de la Ampliación de Toquepala. De otro lado, la producción aurífera se contrajo en 24,5 por ciento, lo que atenuó parcialmente el resultado del sector. A nivel regional, Tacna se mantiene en el primer y cuarto lugar en la producción de molibdeno y cobre a nivel nacional, al contribuir con el 33,9 y 13,4 por ciento, respectivamente.

GRÁFICO N° 1
VARIACION DE LA PRODUCCIÓN MINERA
 (Variación % real respecto a similar mes del año anterior)

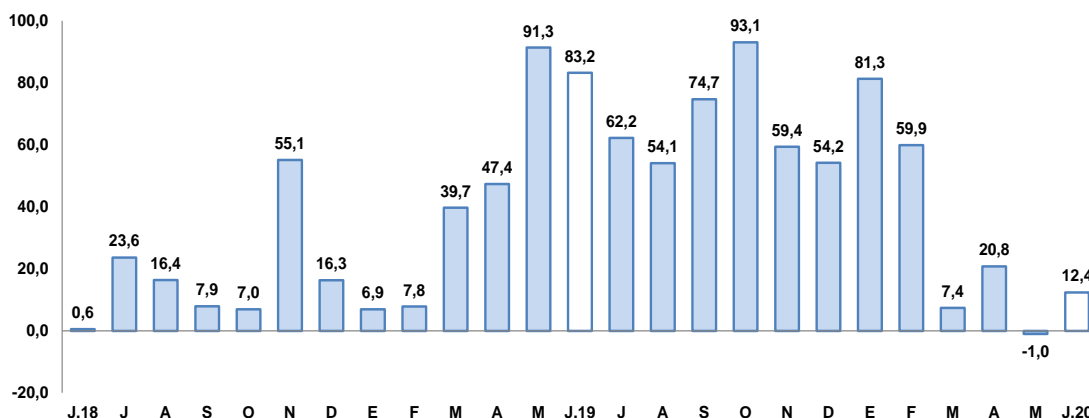

Fuente: Ministerio de Energía y Minas.

Elaboración: BCRP, Sucursal Arequipa, Departamento de Estudios Económicos

- La **cotización internacional de los principales metales**, en junio, reportaron un alza respecto al mes anterior. El precio promedio del cobre (US\$/TM 5 755) subió 9,8 por ciento, ante la mayor demanda de China y la incertidumbre en la oferta de cobre proveniente de Chile. Asimismo, el precio promedio de oro (US\$/oz.tr.1 732) se incrementó 0,9 por ciento, ante la mayor incertidumbre en los mercados internacionales por las tensiones entre China y Estados Unidos de América, así como por los efectos de la propagación del COVID-19. Además, se reportaron alzas en los precios promedio de la plata (US\$/oz.tr.15), plomo (¢US\$/lb.86,2) y zinc (¢US\$/lb. 118), que se incrementaron en 8,7, 7,3 y 2,4 por ciento, respectivamente.

II. SECTOR EXTERNO

1. Exportaciones

- En junio, las **exportaciones regionales** totalizaron US\$ 27,2 millones, lo que significó un incremento de 47,4 por ciento en el periodo interanual, ante los mayores envíos de productos tradicionales (181,5 por ciento), relacionados a productos mineros (181,4 por ciento) como oro, además de los mayores embarques de productos agrícolas que crecieron en más de mil por ciento. En contraste, disminuyeron los embarques de productos no tradicionales (-31,8 por ciento), fundamentalmente por la menor demanda de productos pesqueros (-63,1 por ciento), como crustáceos y moluscos congelados; químicos (-55,1 por ciento) y textiles (-60,1 por ciento) como tejidos y prendas de vestir; entre los principales.
- En el primer semestre, las exportaciones sumaron US\$ 136,3 millones, lo que representó un crecimiento de 34,1 por ciento respecto al mismo periodo del año previo, ante el incremento de los envíos de los productos tradicionales (125,0 por ciento) principalmente por la mayor demanda de productos mineros (124,4 por ciento) como oro, cobre y molibdeno; y, en menor medida, por los envíos de productos agrícolas (132,5 por ciento). De otro lado, el resultado fue contrarrestado por los menores envíos de los productos no tradicionales (-24,4 por ciento) relacionado a los rubros agropecuario (-10,8 por ciento), pesquero (-20,8 por ciento), textiles (-67,2 por ciento) y químicos (-4,6 por ciento), entre otros.
- En el periodo de enero a junio, los **principales países destino** de las exportaciones regionales se concentraron en cinco países, los que representaron el 72,8 por ciento del valor total exportado. En primer lugar, se posicionó Canadá (29,6 por ciento), seguido de Chile (17,8 por ciento), China (11,1 por ciento), Filipinas (7,7 por ciento) y Países Bajos (6,6 por ciento). A nivel de productos, a Canadá se despacharon oro en las demás forma en bruto (100,0 por ciento); a Chile se embarcaron principalmente minerales de molibdeno y sus

concentrados (55,4 por ciento) y aceitunas (15,6 por ciento); a China se destinaron fundamentalmente cátodos de cobre refinado (57,1 por ciento) y minerales de molibdeno y sus concentrados (29,1 por ciento); a Filipinas se enviaron minerales de cobre y sus concentrados (100,0 por ciento); y a los Países Bajos se despacharon básicamente minerales de molibdeno y sus concentrados (93,8 por ciento).

CUADRO Nº 6
EXPORTACIONES POR GRUPO DE PRODUCTOS 1/
(Valor FOB en millones de US\$)

TIPO	Junio			Enero-Junio		
	2019	2020	Var.%	2019	2020	Var.%
PRODUCTOS TRADICIONALES	6,8	19,3	181,5	39,8	89,6	125,0
Pesqueros	0,0	0,0	-	0,0	0,0	-
Agrícolas	0,0	0,0	2/	0,0	0,0	132,5
Mineros	6,8	19,3	181,4	39,8	89,3	124,4
Petróleo y gas natural	0,0	0,0	-	0,0	0,3	-
PRODUCTOS NO TRADICIONALES	11,6	7,9	-31,8	61,8	46,7	-24,4
Agropecuarios	5,0	5,7	13,9	28,3	25,2	-10,8
Pesqueros	4,4	1,6	-63,1	19,7	15,6	-20,8
Textiles	0,3	0,1	-60,1	1,5	0,5	-67,2
Maderas y papeles y sus derivados	0,7	0,0	-96,9	4,2	0,2	-95,0
Químicos	0,9	0,4	-55,1	3,8	3,6	-4,6
Minerales no metálicos	0,1	0,1	-33,2	0,6	0,3	-42,1
Sidero-Metalúrgicos	0,0	0,0	-40,0	0,0	0,0	-78,6
Metal-mecánicos	0,2	0,0	-98,2	3,4	1,0	-71,6
Otros	0,1	0,0	-49,4	0,4	0,3	-29,5
TOTAL EXPORTACIONES	18,4	27,2	47,4	101,6	136,3	34,1

1/ Cifras preliminares.

2/ Variación más de mil por ciento

Fuente: SUNAT.

Elaboración: BCRP - Sucursal Arequipa. Departamento de Estudios Económicos.

- A nivel de los **principales productos**, entre los meses de enero y junio, se ubicó en primer lugar el oro en las demás formas en bruto (29,6 por ciento) destinado a Canadá (100,0 por ciento); seguido de minerales de molibdeno y sus concentrados (21,0 por ciento), demandados principalmente por Chile (46,9 por ciento), Países Bajos (29,4 por ciento) y China (15,4 por ciento); minerales de cobre y sus concentrados (7,7 por ciento) comprados por Filipinas (100,0 por ciento); y cátodos de cobre refinado (7,2 por ciento) enviados a China (88,4 por ciento) e Italia (11,6 por ciento).

III. CRÉDITOS Y DEPÓSITOS

1. Créditos

- Los **créditos**, al finalizar el primer semestre, registraron un saldo de S/ 2 787 millones, lo que representó un crecimiento de 6,3 por ciento respecto a similar período del año anterior. A nivel institucional, el Banco de la Nación concentró el 2,8 por ciento de las operaciones, teniendo una reducción en sus saldos de 10,7 por ciento; Agrobanco participó del 0,4 por ciento y sus saldos crecieron en 9,4 por ciento; la Banca Múltiple concentró el 62,4 por ciento del total y reportó un alza en sus saldos de 10,7 por ciento; en tanto que, las Instituciones no bancarias participaron del 34,4 por ciento restante y sus saldos se incrementaron en 0,6 por ciento, principalmente por las mayores colocaciones de las Cajas Municipales (0,4 por ciento).
- Respecto al **tipo de moneda**, las operaciones en moneda nacional representaron el 94,2 por ciento del total, creciendo en 8,5 por ciento respecto a su comparativo interanual; mientras que, los créditos en moneda extranjera concentraron el 5,8 por ciento restante, registrando una contracción de 20,1 por ciento. De esta manera, el **coeficiente de dolarización** para este

periodo fue de 5,8 por ciento, situándose en 1,9 puntos porcentuales por debajo de la cifra registrada en similar período del año anterior.

CUADRO N° 7
CREDITO DIRECTO
(Saldos en millones de soles)

	Estructura %		Junio		Var.% Nominal
	Jun-20	2019	2020	Jun-20 / Jun-19	
Banco de la Nación	2,8	87	77	-10,7	
Agrobanco	0,4	11	12	9,4	
Banca Múltiple	62,4	1 570	1 738	10,7	
Instituciones No Bancarias	34,4	954	959	0,6	
Financieras	7,7	214	214	0,1	
Cajas Municipales	26,4	733	736	0,4	
Cajas Rurales	0,3	6	8	34,3	
Edpymes	0,0	1	1	-2,8	
Arrendamiento Financiero	0,0	0	0	-	
TOTAL	100,0	2 622	2 787	6,3	
Empresas	65,1	1 663	1 815	9,2	
Personas	34,9	959	972	1,4	
Consumo	26,7	745	743	-0,3	
Hipotecario	8,2	214	229	7,2	
MN	94,2	2 418	2 625	8,5	
ME	5,8	203	162	-20,1	
ME (Mill. US\$)		62	46	-25,8	

1/ Considera sólo los créditos de consumo e hipotecario.

2/ No considera los créditos a las demás empresas del sistema financiero.

Fuente: SBS y AFP.

Elaboración: BCRP, Sucursal Arequipa, Departamento de Estudios Económicos.

- De acuerdo al **tipo de crédito**, del total de colocaciones, el 65,1 por ciento fueron dirigidos al sector empresarial, reportando un crecimiento de 9,2 por ciento; en tanto que, el restante 34,9 por ciento de las operaciones correspondieron a créditos personales, los que mostraron un incremento de 1,4 por ciento respecto al año anterior, impulsados por los mayores préstamos hipotecarios (7,2 por ciento).

GRAFICO N° 3
VARIACIÓN DEL CREDITO DIRECTO
(Variación % respecto a similar mes del año anterior)

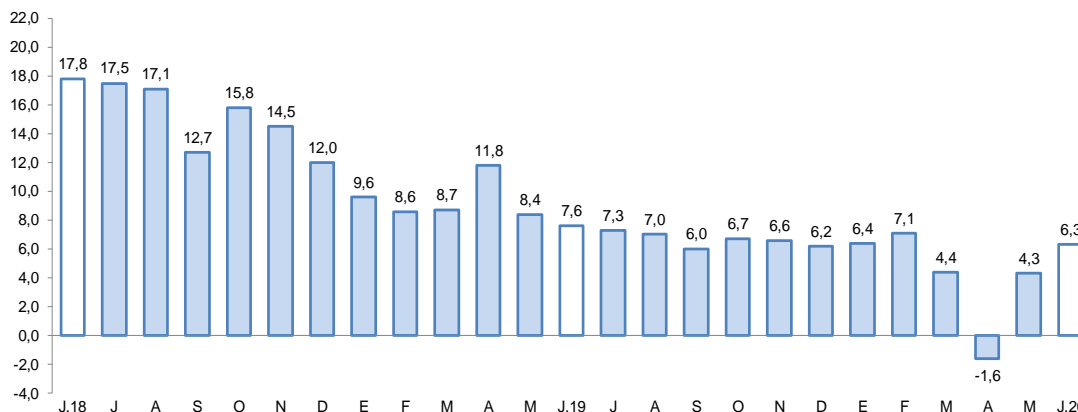

Fuente: Superintendencia de Banca, Seguros y AFP.

Elaboración: BCRP, Sucursal Arequipa, Departamento de Estudios Económicos.

- En el mes de mayo, la **tasa de morosidad** en la región alcanzó a 6,0 por ciento, lo que significó un incremento de 0,3 puntos porcentuales frente al comparativo interanual. Los

mayores niveles de morosidad correspondieron a Agrobanco (50,0 por ciento), las Cajas Rurales de Ahorro y Crédito (12,4 por ciento), las EDPYMES (11,0 por ciento) y a las Cajas Municipales (8,6 por ciento); en tanto que, las menores tasas fueron reportadas por el Banco de la Nación (2,1 por ciento), la Banca Múltiple (4,8 por ciento) y las Empresas Financieras (5,9 por ciento).

GRAFICO N° 4
TASA DE MOROSIDAD 1/2/
(Porcentajes)

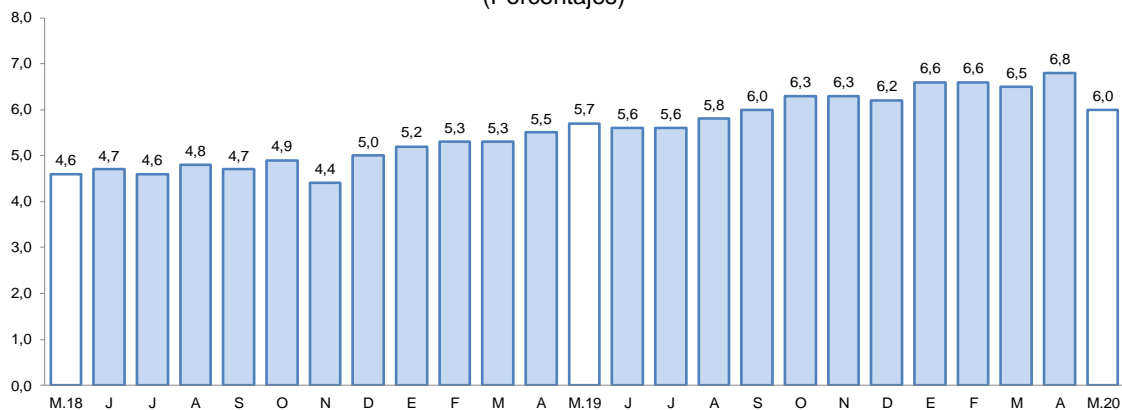

1/ Preliminar.

2/ Morosidad = (créditos vencidos + créditos en cobranza judicial) / colocaciones brutas.

Fuente: Superintendencia de Banca, Seguros y AFP.

Elaboración: BCRP, Sucursal Arequipa, Departamento de Estudios Económicos.

2. Depósitos

- Al finalizar el mes de junio, los **depósitos** en la región alcanzaron un saldo de S/ 2 214 millones, reportando una expansión de 22,8 por ciento frente a su comparativo interanual. A nivel institucional, el Banco de la Nación concentró el 14,7 por ciento del total de operaciones y sus saldos reportaron un crecimiento de 18,2 por ciento; la Banca múltiple registró una participación del 59,5 por ciento, aumentado sus saldos en 37,2 por ciento; mientras que, las Instituciones no bancarias, participaron del 25,9 por ciento restante y mostraron un alza de 0,6 por ciento, vinculada a las mayores captaciones de las Financieras.

CUADRO N° 8
DEPÓSITOS

(Saldos en millones de soles)

	Estructura % Jun-20	Junio		Var.% Nominal Jun-20 / Jun-19
		2019	2020	
Banco de la Nación	14,7	275	325	18,2
Banca Múltiple	59,5	959	1 317	37,2
Instituciones No Bancarias	25,9	570	573	0,6
Financieras	1,8	36	40	12,2
Cajas Municipales	24,0	533	532	-0,3
Cajas Rurales	0,1	1	1	30,4
TOTAL	100,0	1 804	2 214	22,8
Vista	22,3	329	495	50,3
Ahorro	47,3	836	1 048	25,4
A plazo	30,3	639	672	5,2
MN	79,8	1 365	1 768	29,6
ME	20,2	439	446	1,6
ME (Mill. US\$)		134	126	-5,6

Fuente: SBS y AFP

Elaboración: BCRP, Sucursal Arequipa, Departamento de Estudios Económicos.

- Según el **tipo de moneda**, las operaciones realizadas en moneda local representaron el 79,8 por ciento, lo que significó un incremento de 29,6 por ciento; en tanto que, el 20,2 por ciento restante correspondieron a operaciones en moneda extranjera, las que mostraron un alza de 1,6 por ciento. De esta manera, el **coeficiente de dolarización** alcanzó a 20,2 por ciento, ubicándose en 4,2 puntos porcentuales por debajo del valor en similar mes del año anterior.

GRAFICO N° 5
VARIACIÓN DE LOS DEPOSITOS 1/
(Variación % respecto a similar mes del año anterior)

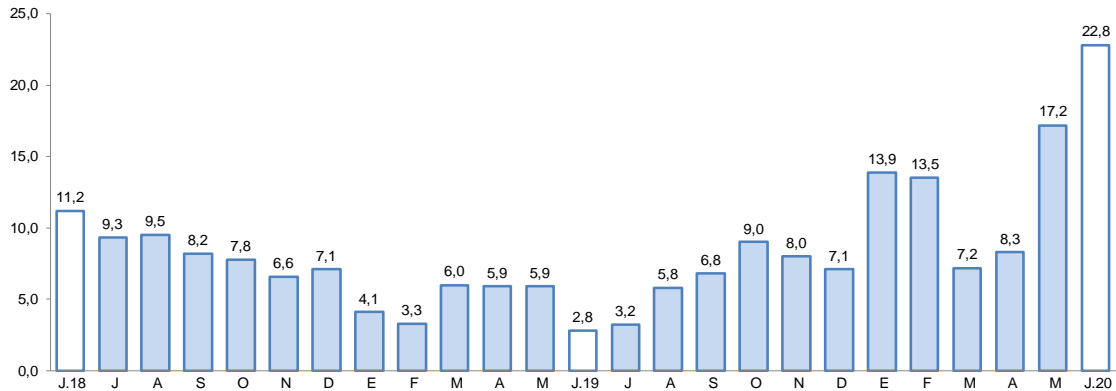

1/ Comprende Banco de la Nación, banca múltiple, cajas municipales, cajas rurales y financieras.

Fuente: Superintendencia de Banca, Seguros y AFP.

Elaboración: BCRP, Sucursal Arequipa, Departamento de Estudios Económicos.

- De acuerdo a la **modalidad de captación**, los depósitos de ahorro representaron el 47,3 por ciento del total de operaciones y mostraron un incremento de 25,4 por ciento; seguidos por los depósitos a plazo, que participaron del 30,3 por ciento de las captaciones y que aumentaron sus saldos en 5,2 por ciento; en tanto que, los depósitos a la vista alcanzaron el 22,3 por ciento restante y sus saldos evidenciaron un crecimiento de 50,3 por ciento.
- El ratio **colocaciones/depósitos**, en el mes de junio, fue de 1,26, ubicándose por debajo del nivel registrado en el mismo mes del año anterior (1,45).

IV. EJECUCIÓN DEL PRESUPUESTO DE GASTOS DEL GOBIERNO GENERAL

1. Ejecución del gasto corriente no financiero

- En junio, el **gasto corriente** sumó S/ 94 millones, evidenciando una contracción real de 14,3 por ciento en el periodo interanual, explicada por el menor gasto del Gobierno regional (-30,1 por ciento) y de los Gobiernos locales (-30,5 por ciento), resultado que fue atenuado parcialmente por el mayor gasto del Gobierno nacional (12,5 por ciento).
- A nivel de rubros, la partida de Remuneraciones registró una caída de 0,9 por ciento, principalmente por los menores desembolsos de los Gobiernos locales (-25,3 por ciento) y, en menor medida, del Gobierno nacional (-2,7 por ciento). De igual manera, la partida de Bienes y Servicios se contrajo 20,4 por ciento debido al menor gasto del Gobierno nacional (-24,9 por ciento) y de los Gobiernos locales (-32,7 por ciento). Asimismo, las Transferencias se contrajeron 31,9 por ciento, por los menores desembolsos del Gobierno regional (-83,9 por ciento) y de los Gobiernos locales (-30,6 por ciento).
- En el periodo acumulado entre enero y junio, el **gasto corriente** sumó S/ 567 millones, reportando una expansión real de 1,7 por ciento en el periodo comparativo, proveniente del mayor gasto del Gobierno nacional (10,2 por ciento), resultado que fue contrarrestado por los menores desembolsos reportados por los Gobiernos locales (-13,0 por ciento) y por el Gobierno regional (-2,7 por ciento).

- A nivel de **rubros**, Remuneraciones evidenció un crecimiento de 0,5 por ciento, impulsado por el mayor gasto del Gobierno regional (7,7 por ciento). En contraste, el gasto en Bienes y Servicios disminuyó 9,1 por ciento, debido a los menores desembolsos del Gobierno nacional (-13,2 por ciento) y de los Gobierno locales (-13,9 por ciento). De otro lado, las Transferencias se expandieron en 19,5 por ciento, ante los mayores desembolsos del Gobierno nacional (64,0 por ciento); en tanto que, el gasto del Gobierno regional y los Gobiernos locales registraron caídas de 47,8 y 22,0 por ciento, respectivamente.

CUADRO N° 9
TACNA: EJECUCIÓN DEL GASTO CORRIENTE NO FINANCIERO 1/ 2
(Miles de soles)

	Junio			Enero - Junio		
	2019	2020	Var.% real	2019	2020	Var.% real
I. GASTOS CORRIENTES	108	94	-14,3	548	567	1,7
Gobierno nacional	40	46	12,5	252	283	10,2
Gobierno regional	51	36	-30,1	212	210	-2,7
Gobiernos locales	17	12	-30,5	83	74	-13,0
Remuneraciones	51	51	-0,9	304	311	0,5
Gobierno nacional	22	22	-2,7	132	128	-4,9
Gobierno regional	24	25	5,8	142	156	7,7
Gobiernos locales	5	4	-25,3	30	27	-10,4
Bienes y Servicios	29	24	-20,4	139	129	-9,1
Gobierno nacional	11	8	-24,9	58	51	-13,2
Gobierno regional	7	7	9,0	31	33	6,4
Gobiernos locales	12	8	-32,7	50	44	-13,9
Transferencias 1/	29	20	-31,9	104	127	19,5
Gobierno nacional	7	16	114,7	62	104	64,0
Gobierno regional	21	3	-83,9	39	21	-47,8
Gobiernos locales	1	1	-30,6	3	3	-22,0
II. FORMACIÓN BRUTA DE CAPITAL	38	13	-67,3	162	122	-26,0
Gobierno nacional	8	1	-87,4	53	16	-70,0
Gobierno regional	22	6	-73,3	70	67	-4,9
Gobiernos locales	8	6	-32,3	40	39	-4,6
III OTROS GASTOS DE CAPITAL 2/	4	0	-99,7	4	0	-96,8
GASTO NO FINANCIERO TOTAL (I+II+III)	150	107	-29,9	714	689	-5,1
Gobierno nacional	51	47	-10,3	309	299	-4,8
Gobierno regional	73	42	-43,4	282	277	-3,2
Gobiernos locales	25	18	-31,0	123	113	-10,2

1/ Información actualizada al 30 de junio de 2020.

2/ Comprende la adquisición de activos no financieros

Fuente: MEF.

Elaboración: BCRP, Sucursal Arequipa. Departamento de Estudios Económicos.

- En junio, la **inversión pública (formación bruta de capital)** sumó S/ 13 millones, lo que representó una contracción real interanual de 67,3 por ciento, explicada por la menor ejecución del Gobierno nacional (-87,4 por ciento), Gobierno regional (-73,3 por ciento) y los Gobiernos locales (-32,3 por ciento). Durante el primer semestre, la inversión reportó una caída de 26,0 por ciento, ante la menor ejecución del Gobierno nacional (-70,0 por ciento) y, en menor medida, del Gobierno regional (-4,9 por ciento) y Gobiernos locales (-4,6 por ciento).
- De esta manera, el avance de ejecución de la inversión pública en la región fue de 21,1 por ciento del PIM, impulsado por la ejecución del Gobierno regional, que registró una ejecución del 27,9 por ciento, de los Gobiernos locales que sumaron un avance del 20,4 por ciento y, en menor medida, del Gobierno nacional que reportó un avance de 11,3 por ciento.

GRÁFICO N° 6
TACNA: VARIACIÓN DE LA INVERSIÓN PÚBLICA
(Variación % real)

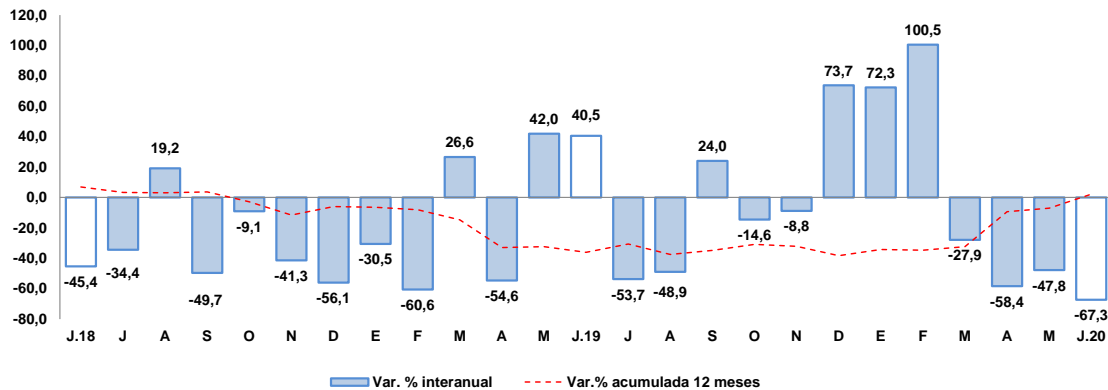

Fuente: Ministerio de Economía y Finanzas.

Elaboración: BCRP, Sucursal Arequipa, Departamento de Estudios Económicos

- Los principales proyectos que se ejecutaron en los tres niveles de gobierno fueron:

Por el Gobierno nacional:

- Mejoramiento del Centro de Servicios al Contribuyente y Centro de Control y Fiscalización de Tacna; con un monto de S/ 227,3 mil.
- Construcción de infraestructura del transporte en la carretera Panamericana Sur PE-1S, distrito y provincia de Tacna; por un monto de S/ 185,3 mil.
- Mejoramiento de los servicios migratorios brindados por las dependencias de la jefatura zonal de Tacna, Superintendencia Nacional de Migraciones; con un monto de inversión de S/ 105,5 mil.
- Mejoramiento de los servicios del desembarcadero pesquero artesanal en la localidad de Morro Sama, distrito de Sama; por S/ 102,8 mil.
- Mejoramiento e implementación de la Facultad de Ciencias Contables y Financieras de la Universidad Nacional Jorge Basadre Grohmann; con un monto de S/ 99,2 mil.

En el Gobierno regional:

- Mejoramiento de los servicios de salud del Hospital Hipólito Unanue de Tacna; por un monto de S/ 1,6 millones.
- Construcción de la Sala de Hospitalización, adquisición de equipos en el EESS Hospital Hipólito Unanue de Tacna; con una inversión de S/ 1,4 millones.
- Mejoramiento y ampliación de la provisión de agua para desarrollo agrícola en el Valle de Tacna – Vilavilani II – Fase I; con S/ 131,7 mil.
- Mejoramiento del canal Chiquitoma – Calleraco – centro poblado Totorá - Candarave - Tacna; con un monto de S/ 78,1 mil.
- Mejoramiento de la vía vecinal TA-556 tramo Susapaya - Sitajara, distritos de Sitajara y Susapaya en la provincia de Tarata; por S/ 74,4 mil.

Por los **Gobiernos locales:**

- Mejoramiento y ampliación de los servicios de habitabilidad institucional y atención en la Municipalidad Distrital Coronel Gregorio Albarracín Lanchipa; con un monto de inversión de S/ 634,3 mil.
- Creación del servicio de transitabilidad vehicular y peatonal en las calles de la asociación de vivienda Ex Combatientes del Cenepa – habilitación urbana Pampas de Viñani I, distrito Coronel Gregorio Albarracín Lanchipa; por S/ 320,7 mil.
- Mejoramiento del servicio de integración y sostenibilidad urbana en la plaza del centro poblado Alto Perú, distrito de Palca; por S/ 202,7 mil.
- Mejoramiento y ampliación del servicio deportivo recreativo del distrito de Ite, provincia de Jorge Basadre; con un monto de inversión de S/ 172,9 mil.
- Mejoramiento de la infraestructura vial y peatonal de los anexos Chaucalana, Cinto y la asociación de vivienda Promuvi Señor de Locumba, distrito de Locumba; con una inversión de S/ 105,2 mil.



V. ANEXOS

ANEXO 1

TACNA: PRODUCCIÓN AGROPECUARIA 1/
(Toneladas métricas)

PRODUCTOS	2019							2020						PRODUCTOS
	JUN	JUL	AGO	SEP	OCT	NOV	DIC	ENE	FEB	MAR	ABR	MAY	JUN	
AGRICOLA														AGRICOLA
Cebolla	450	718	618	370	800	1 348	1 962	832	318	2 037	2 798	836	495	Cebolla
Olivo	30 550	6 380	7 685	0	0	0	0	0	0	6 372	33 999	60 970	13 604	Olivo
Orégano	349	349	329	375	1 240	2 905	471	254	204	161	2 483	1 230	229	Orégano
Sandia	0	0	0	105	1 143	5 058	6 879	1 662	1 568	1 922	682	0	0	Sandia
Alfalfa	19 331	18 590	18 474	18 873	18 853	19 679	20 706	23 100	23 055	24 475	22 927	23 128	22 319	Alfalfa
Aji	111	282	84	134	0	40	565	2 366	1 930	1 447	1 548	651	421	Aji
Maiz amiláceo	1 796	299	0	14	5	0	6	6	32	21	0	70	1 622	Maiz amiláceo
Maiz chala	10 761	7 854	10 546	11 839	11 129	10 860	11 372	11 020	10 015	10 464	10 020	11 164	11 293	Maiz chala
Maiz choclo	60	104	234	142	61	59	175	413	311	210	216	40	164	Maiz choclo
Papa	0	326	491	531	325	191	85	403	1 710	2 193	1 086	66	0	Papa
Pimiento	454	247	134	195	48	32	164	180	135	145	47	52	107	Pimiento
Tomate	278	441	581	667	683	624	82	813	925	1 012	719	350	343	Tomate
Vid	0	0	0	0	0	0	140	1 512	1 895	3 325	85	0	0	Vid
Zapallo	0	820	1 542	4 023	1 988	478	703	1 537	1 786	1 268	302	265	85	Zapallo
PECUARIO														PECUARIO
Carne de ave	1 722	1 752	1 776	1 462	1 683	1 580	1 742	1 789	1 504	1 660	1 765	1 758	1 695	Carne de ave
Carne de porcino	225	227	224	216	229	238	252	218	230	232	225	234	229	Carne de porcino
Carne de vacuno	83	84	81	84	82	84	93	68	80	70	75	79	75	Carne de vacuno
Huevo	509	488	469	462	475	445	464	449	451	476	516	453	505	Huevo
Leche	1 973	2 036	2 041	2 018	2 084	2 025	2 105	2 078	1 925	2 160	2 017	2 071	2 004	Leche
Otros Pecuarios														Otros Pecuarios
Carne de alpaca	21	23	24	21	18	20	21	17	16	15	17	19	19	Carne de alpaca
Carne de llama	12	12	12	12	12	12	14	10	9	10	10	10	12	Carne de llama
Carne de caprino	7	7	7	7	7	7	8	5	5	5	6	6	6	Carne de caprino
Carne de ovino	16	16	16	17	16	17	18	13	14	15	14	15	16	Carne de ovino

1/ Cifras Preliminares
Fuente: Ministerio de Agricultura y Gerencia Regional de Agricultura y Riego-Tacna
Elaboración: BCRP - Sucursal Arequipa. Departamento de Estudios Económicos.



ANEXO 2

**TACNA: EXTRACCIÓN DE ESPECIES HIDROBIOLÓGICAS 1/
(Toneladas métricas)**

ESPECIES	2019							2020						ESPECIES
	JUN	JUL	AGO	SET	OCT	NOV	DIC	ENE	FEB	MAR	ABR	MAY	JUN	
CHD 2/	494	506	986	94	101	702	801	392	31	8	25	38	71	CHD 2/
1. Congelado	494	486	962	94	95	300	314	181	30	7	13	38	71	1. Congelado
2. Enlatado	0	20	24	0	7	402	487	211	1	1	12	0	0	2. Enlatado

1/ Cifras preliminares

2/ Consumo Humano Directo

Fuente: Ministerio de la Producción -Tacna

Elaboración: BCRP - Sucursal Arequipa. Departamento de Estudios Económicos.



ANEXO 3

TACNA: PRODUCCIÓN MINERA 1/
(unidades recuperables)

PRODUCTOS	2019							2020						PRODUCTOS
	JUN	JUL	AGO	SET	OCT	NOV	DIC	ENE	FEB	MAR	ABR	MAY	JUN	
MINERÍA METÁLICA														MINERÍA METÁLICA
Cobre (TMF)	19 863	22 400	21 340	19 288	22 274	20 115	21 448	19 061	18 522	18 728	19 483	21 849	21 601	Cobre (TMF)
Oro (Onzas troy)	311	242	265	308	276	250	271	253	234	127	270	18	345	Oro (Onzas troy)
Plata (Onzas troy)	8 872	9 696	9 213	8 116	9 471	9 040	9 109	8 346	7 811	7 666	8 448	10 078	10 411	Plata (Onzas troy)
Molibdeno (TMF)	665	601	546	845	891	900	860	883	545	664	862	922	815	Molibdeno (TMF)

1/ Cifras Preliminares

Fuente: Ministerio de Energía y Minas.

Elaboración: BCRP - Sucursal Arequipa. Departamento de Estudios Económicos.



ANEXO 4

TACNA: EXPORTACIONES POR TIPO DE PRODUCTO 1/
(Valor FOB - Millones de US\$)

TIPO	2019							2020						TIPO
	JUN	JUL	AGO	SET	OCT	NOV	DIC	ENE	FEB	MAR	ABR	MAY	JUN	
PRODUCTOS TRADICIONALES	6,8	11,6	10,7	28,6	20,0	0,0	5,7	0,2	8,9	0,1	25,1	36,1	19,3	PRODUCTOS TRADICIONALES
Agrícolas	0,0	0,0	0,0	0,0	0,0	0,0	0,0	0,0	0,0	0,0	0,0	0,0	0,0	Agropecuario
Pesquero	0,0	0,0	0,0	0,0	0,0	0,0	0,0	0,0	0,0	0,0	0,0	0,0	0,0	Pesquero
Minero	6,8	11,6	10,7	28,6	20,0	0,0	5,7	0,0	8,9	0,0	25,1	36,1	19,3	Minero
Petróleo y gas natural	0,0	0,0	0,0	0,0	0,0	0,0	0	0,2	0,0	0,1	0,0	0,0	0,0	Petroleo y gas natural
PRODUCTOS NO TRADICIONALES	11,6	12,7	14,3	10,9	10,1	10,5	12,2	10,7	9,5	7,6	4,4	6,6	7,9	PRODUCTOS NO TRADICIONALES
Agropecuario	5,0	5,4	6,7	5,4	6,0	5,6	5,6	4,3	4,2	3,9	3,3	3,9	5,7	Agropecuario
Textiles	0,3	0,2	0,3	0,1	0,0	0,1	0,1	0,1	0,1	0,1	0,0	0,1	0,1	Textiles
Pesquero	4,4	5,2	5,6	4,0	3,5	3,8	5,8	5,1	3,9	2,3	0,7	2,0	1,6	Pesquero
Maderas y papeles	0,7	0,9	0,4	0,0	0,0	0,0	0,1	0,1	0,1	0,0	0,0	0,0	0,0	Maderas y papeles
Químico	0,9	0,6	1,1	1,1	0,4	0,7	0,5	0,9	1,0	0,4	0,4	0,6	0,4	Quimico
Mineral no Metálico	0,1	0,1	0,1	0,1	0,1	0,1	0,1	0,1	0,1	0,1	0,0	0,0	0,1	Mineral no Metálico
Siderúrgico	0,0	0,0	0,0	0,0	0,0	0,0	0,0	0,0	0,0	0,0	0,0	0,0	0,0	Siderurgico
Metal Mecánico	0,2	0,2	0,1	0,1	0,0	0,0	0,0	0,0	0,1	0,9	0,0	0,0	0,0	Metal Mecánico
Otros	0,1	0,1	0,1	0,1	0,0	0,1	0,1	0,1	0,0	0,1	0,0	0,1	0,0	Otros
EXPORTACIONES FOB	18,4	24,3	25,0	39,5	30,1	10,5	17,8	10,9	18,4	7,7	29,4	42,7	27,2	EXPORTACIONES FOB

1/ Cifras Preliminares

Fuente: SUNAT.

Elaboración: BCRP - Sucursal Arequipa. Departamento de Estudios Económicos.



ANEXO 5

TACNA: ESTRUCTURA DE EXPORTACIONES POR PRINCIPALES PAÍSES DE DESTINO
ENERO - JUNIO
(Valor FOB - Millones de US\$)

País	Principales Productos	% del Total	Valor FOB acumulado	Estructura % por país
Canadá		29,6	40,4	100,0%
	Oro en las demás formas en bruto		40,4	100,0%
Chile		17,8	24,3	100,0%
	Minerales de molibdeno y sus concentrados		13,4	55,4%
	Aceitunas		3,8	15,6%
	Las demás placas de polímeros de etileno		1,3	5,2%
	Aceitunas preparadas o conservadas, sin congelar		1,0	4,1%
	Otros		4,8	19,7%
RP China		11,1	15,2	100,0%
	Cátodos de cobre refinado		8,7	57,1%
	Minerales de molibdeno y sus concentrados		4,4	29,1%
	Otros		2,1	13,8%
Filipinas		7,7	10,4	100,0%
	Minerales de cobre y sus concentrados		10,4	100,0%
Países Bajos		6,6	9,0	100,0%
	Minerales de molibdeno y sus concentrados		8,4	93,8%
	Otros		0,6	6,2%
Brasil		6,3	8,6	100,0%
	Aceitunas preparadas o conservadas, sin congelar		5,9	68,1%
	Otros		2,8	31,9%
Japón		5,6	7,7	100,0%
	Higados, huevas y lechas secos o ahumados		7,2	93,5%
	Las demás conservas de pescados - Sucedáneos del caviar		0,2	3,2%
	Otros		0,3	3,3%
Estados Unidos		2,8	3,8	100,0%
	Filetes de peces espada		1,8	48,0%
	Minerales de molibdeno y sus concentrados		1,0	26,2%
	Otros		1,0	25,8%
Otros		12,4	16,9	
TOTAL		100,0	136,3	

Fuente: SUNAT

Elaboración: BCRP - Sucursal Arequipa. Departamento de Estudios Económicos.



ANEXO 6

TACNA: ESTRUCTURA DE EXPORTACIONES POR PRINCIPALES PRODUCTOS

ENERO - JUNIO

(Valor FOB - Millones de US\$)

Producto	% del Total	Valor FOB acumulado	Estructura % por país
Oro en las demás formas en bruto	29,6	40,4	100,0%
Canadá		40,4	100,0%
Minerales de molibdeno y sus concentrados	21,0	28,7	100,0%
Chile		13,4	46,9%
Países Bajos		8,4	29,4%
RP China		4,4	15,4%
Tailandia		1,4	4,8%
Otros		1,0	3,5%
Minerales de cobre y sus concentrados	7,7	10,4	100,0%
Filipinas		10,4	100,0%
Cátodos de cobre refinado	7,2	9,8	100,0%
RP China		8,7	88,4%
Italia		1,1	11,6%
Higados, huevas y lechas secos o ahumados	6,2	8,5	100,0%
Japón		7,2	84,5%
Países Bajos		0,6	6,5%
Otros		0,8	9,0%
Aceitunas preparadas o conservadas, sin congelar	5,4	7,3	100,0%
Brasil		5,9	80,4%
Chile		1,0	13,5%
Otros		0,4	6,0%
Orégano fresco o seco	3,9	5,3	100,0%
Brasil		2,1	38,8%
España		0,9	17,7%
Argentina		0,6	12,3%
Otros		1,6	31,2%
Aceitunas	2,8	3,8	100,0%
Chile		3,8	99,2%
Brasil		0,0	0,5%
Otros		0,0	0,3%
Otros	16,2	22,1	
TOTAL	100,0	136,3	

Fuente: SUNAT

Elaboración: BCRP - Sucursal Arequipa. Departamento de Estudios Económicos.



ANEXO 7

TACNA: IMPORTACIONES 1/
(Valor FOB - Millones de US\$)

DESCRIPCIÓN	2019							2020						DESCRIPCIÓN
	JUN	JUL	AGO	SET	OCT	NOV	DIC	ENE	FEB	MAR	ABR	MAY	JUN	
I. BIENES DE CONSUMO	22,7	20,8	19,1	16,2	20,8	17,3	13,4	12,1	14,4	9,6	3,2	5,1	12,9	I. BIENES DE CONSUMO
Bienes de Consumo no Duradero	20,7	19,0	17,2	14,0	18,3	15,2	11,2	9,9	12,2	8,7	3,1	4,4	10,9	Bienes de Consumo no Duradero
Bienes de Consumo Duradero	2,0	1,8	1,9	2,2	2,5	2,1	2,2	2,3	2,2	0,9	0,1	0,7	2,0	Bienes de Consumo Duradero
II. INSUMOS	5,9	7,3	6,8	5,6	8,2	5,5	5,7	5,5	6,4	5,3	3,7	3,1	5,3	II. INSUMOS
Combustibles, Lubricantes y Conexos	0,8	0,5	0,8	0,2	1,1	0,4	0,3	0,3	0,8	0,5	0,1	0,1	0,3	Combustibles, Lubricantes y Conexos
Materias Primas para la Agricultura	0,2	0,5	0,1	0,2	0,2	0,4	0,1	0,5	0,1	0,3	0,3	0,2	0,2	Materias Primas para la Agricultura
Materias Primas para la Industria	4,8	6,4	5,9	5,2	6,8	4,7	5,2	4,8	5,5	4,6	3,3	2,8	4,8	Materias Primas para la Industria
III. BIENES DE CAPITAL Y MATERIALES DE CONSTRUCCIÓN	40,0	38,5	23,4	29,1	31,4	34,0	26,7	15,0	27,7	22,5	4,7	9,7	20,2	III. BIENES DE CAPITAL Y MATERIALES DE CONSTRUCCIÓN
Materiales de Construcción	1,6	1,5	2,2	1,5	1,4	1,8	1,6	1,3	1,5	1,3	0,1	0,2	0,6	Materiales de Construcción
Bienes de Capital para la Agricultura	0,4	0,4	0,3	0,5	0,2	0,2	0,2	0,3	0,1	0,2	0,2	0,2	0,2	Bienes de Capital para la Agricultura
Bienes de Capital para la Industria	6,9	7,0	4,3	6,4	8,2	6,4	7,2	6,8	5,0	3,9	3,0	5,4	6,6	Bienes de Capital para la Industria
Equipos de Transporte	31,1	29,6	16,6	20,8	21,6	25,6	17,8	6,6	21,2	17,1	1,4	3,8	12,8	Equipos de Transporte
TOTAL	68,6	66,7	49,4	50,8	60,3	56,8	45,8	32,7	48,6	37,4	11,6	17,9	38,4	TOTAL

1/ Cifras preliminares

Fuente: SUNAT.

Elaboración: BCRP - Sucursal Arequipa. Departamento de Estudios Económicos.



ANEXO 8

TACNA: ESTRUCTURA DE IMPORTACIONES POR PRINCIPALES PAÍSES DE DESTINO
ENERO - JUNIO
(Valor FOB - Millones de US\$)

País	Principales Productos	% del Total	Valor FOB acumulado	Estructura % por país
Chile		41,9	78,2	100,0%
	Demás partes destinadas a las máquinas (grúas)		8,2	10,5%
	Manzanas frescas		5,8	7,4%
	Bolas y artículos similares para molinos		4,5	5,8%
	Las demás partes de bombas para líquidos		4,3	5,4%
	Los demás calzados con parte superior de materia textil		2,4	3,1%
	Abrigos, chaquetones y capas de fibras sintéticas o artificiales		2,4	3,0%
	Preparaciones para concentración de minerales		2,3	2,9%
	Peras		2,2	2,8%
	Los demás abrigos de fibras sintéticas o artificiales		2,1	2,6%
	Detonadores eléctricos		1,6	2,1%
	Paneles controladores lógicos programables (PLC)		1,4	1,8%
	Los demás duraznos incluidos los grifones y nectarinas		1,4	1,8%
	Otros		39,7	50,7%
Brasil		19,0	35,4	100,0%
	Vehículos diesel para transporte de mercancías		16,0	45,2%
	Los demás Vehículos automóviles para transporte		10,5	29,5%
	Tractores de carretera para semirremolques		4,2	11,8%
	Otros		4,8	13,4%
Reino Unido		12,4	23,2	100,0%
	Vehículos diesel para transporte de mercancías		16,6	71,7%
	Tractores de carretera para semirremolques		5,3	22,8%
	Camionetas pick-up ensambladas superior a 9,3 t		0,5	2,3%
	Otros		0,7	3,1%
RP China		7,1	13,3	100,0%
	Automóvil para el transporte de menor de 16 personas		0,9	6,8%
	Las demás suéteres de fibras acrílicas o modacrílicas		0,9	6,5%
	Radiales		0,7	5,3%
	Baúles, maleta con la superficie exterior de hojas de plástico		0,6	4,8%
	Otros		10,1	76,5%
Zonas Francas Del Perú		4,5	8,5	100,0%
	Hidrogenosulfuro (sulfhidrato) de sodio		2,6	30,1%
	Ropas de fibras sintéticas o artificiales		1,4	17,1%
	Radiales		1,4	17,1%
	Otros		3,0	35,7%
Singapur		4,1	7,6	100,0%
	Los demás calzados con parte superior de materia textil		2,3	30,4%
	Los demás calzados que cubran el tobillo		0,8	10,9%
	Los demás explosivos preparados, excepto las pólvoras.		0,8	10,9%
	Otros		3,6	47,8%
Otros		10,9	20,4	
TOTAL		100,0	186,5	

Fuente: SUNAT

Elaboración: BCRP - Sucursal Arequipa. Departamento de Estudios Económicos.



ANEXO 9

TACNA: ESTRUCTURA DE IMPORTACIONES POR PRINCIPALES PRODUCTOS
ENERO - JUNIO
(Valor FOB - Millones de US\$)

Producto	% del Total	Valor FOB acumulado	Estructura % por país
Vehículos diesel para transporte de mercancías	17,5	32,7	100,0%
Reino Unido		16,6	50,8%
Brasil		16,0	49,0%
Otros		0,1	0,2%
Los demás Vehículos automóviles para transporte	5,7	10,7	100,0%
Brasil		10,5	97,9%
RP China		0,2	2,1%
Tractores de carretera para semirremolques	5,2	9,6	100,0%
Reino Unido		5,3	55,0%
Brasil		4,2	43,6%
Otros		0,1	1,4%
Demás partes destinadas a las máquinas (grúas)	4,6	8,6	100,0%
Chile		8,2	95,9%
Otros		0,3	4,1%
Manzanas frescas	3,1	5,8	100,0%
Chile		5,8	100,0%
Los demás calzados con parte superior de materia textil	2,8	5,3	100,0%
Chile		2,4	45,8%
Singapur		2,3	43,6%
Otros		0,6	10,5%
Bolas y artículos similares para molinos	2,4	4,5	100,0%
Chile		4,5	100,0%
Las demás partes de bombas	2,3	4,3	100,0%
Chile		4,3	99,9%
RP China		0,0	0,1%
Otros	56,3	105,0	
TOTAL	100,0	186,5	

Fuente: SUNAT

Elaboración: BCRP - Sucursal Arequipa. Departamento de Estudios Económicos.



ANEXO 10

**TACNA: EJECUCIÓN DE GASTOS DEL GOBIERNO NACIONAL 3/
(Millones de soles)**

	2019							2020						
	JUN	JUL	AGO	SET	OCT	NOV	DIC	ENE	FEB	MAR	ABR	MAY	JUN	
GASTOS NO FINANCIEROS	51	59	42	47	48	50	74	34	46	49	59	64	47	GASTOS NO FINANCIEROS
A. GASTOS CORRIENTES	40	52	35	37	41	38	53	33	41	45	57	61	46	A. GASTOS CORRIENTES
1. Remuneraciones	22	25	22	22	22	23	26	22	20	20	22	23	22	1. Remuneraciones
2. Bienes y servicios	11	11	10	11	12	12	18	8	10	7	10	9	8	2. Bienes y servicios
3. Transferencias 1/	7	17	3	4	7	3	9	4	11	19	25	29	16	3. Transferencias 1/
B. GASTOS DE CAPITAL	10	7	7	10	7	12	21	1	5	3	2	3	1	B. GASTOS DE CAPITAL
1. Formación bruta de capital	8	7	7	10	7	6	21	1	5	3	2	3	1	1. Formación bruta de capital
2. Otros gastos de capital 2/	2	0	0	0	0	6	0	0	0	0	0	0	0	2. Otros gastos de capital 2/

1/ Incluye el pago de pensiones, donaciones, transferencias y otros gastos corrientes.

2/ Incluye donaciones y transferencias.

3/ Información actualizada al 30 de junio de 2020.

Fuente: MEF

Elaboración: BCRP, Sucursal Arequipa. Departamento de Estudios Económicos.

ANEXO 11

TACNA: EJECUCIÓN DE GASTOS DEL GOBIERNO REGIONAL /3
(Millones de soles)

	2019							2020						
	JUN	JUL	AGO	SET	OCT	NOV	DIC	ENE	FEB	MAR	ABR	MAY	JUN	
GASTOS NO FINANCIEROS	73	43	50	50	51	49	135	45	52	53	41	44	42	GASTOS NO FINANCIEROS
A. GASTOS CORRIENTES	51	36	34	39	37	39	73	33	32	36	36	36	36	A. GASTOS CORRIENTES
1. Remuneraciones	24	26	24	26	26	26	43	27	25	26	27	26	25	1. Remuneraciones
2. Bienes y servicios	7	6	6	9	8	9	21	3	4	6	6	7	7	2. Bienes y servicios
3. Transferencias 1/	21	4	4	4	4	3	9	4	3	4	3	3	3	3. Transferencias 1/
B. GASTOS DE CAPITAL	22	7	16	11	13	11	62	12	20	17	5	8	6	B. GASTOS DE CAPITAL
1. Formación bruta de capital	22	7	16	11	13	11	62	12	20	17	5	8	6	1. Formación bruta de capital
2. Otros gastos de capital 2/	0	0	0	0	0	0	0	0	0	0	0	0	0	2. Otros gastos de capital 2/

1/ Incluye el pago de pensiones, donaciones, transferencias y otros gastos corrientes.

2/ Incluye donaciones y transferencias.

3/ Información actualizada al 30 de junio de 2020.

Fuente: MEF

Elaboración: BCRP, Sucursal Arequipa. Departamento de Estudios Económicos.



ANEXO 12

TACNA: EJECUCIÓN DE GASTOS DE LOS GOBIERNOS LOCALES /3
(Millones de soles)

	2019							2020						
	JUN	JUL	AGO	SET	OCT	NOV	DIC	ENE	FEB	MAR	ABR	MAY	JUN	
GASTOS NO FINANCIEROS	25	27	26	32	31	33	75	14	25	22	18	16	18	GASTOS NO FINANCIEROS
A. GASTOS CORRIENTES	17	18	15	16	17	16	33	9	14	13	13	12	12	A. GASTOS CORRIENTES
1. Remuneraciones	5	6	5	5	5	5	7	5	6	4	3	4	4	1. Remuneraciones
2. Bienes y servicios	12	11	9	10	11	10	24	4	7	9	9	7	8	2. Bienes y servicios
3. Transferencias 1/	1	1	1	1	1	1	2	0	1	0	0	0	1	3. Transferencias 1/
B. GASTOS DE CAPITAL	8	9	11	16	14	17	42	5	11	9	5	4	6	B. GASTOS DE CAPITAL
1. Formación bruta de capital	8	9	11	16	14	17	42	5	11	9	5	4	6	1. Formación bruta de capital
2. Otros gastos de capital 2/	0	0	0	0	0	0	0	0	0	0	0	0	0	2. Otros gastos de capital 2/

1/ Incluye el pago de pensiones, donaciones, transferencias y otros gastos corrientes.

2/ Incluye donaciones y transferencias.

3/ Información actualizada al 30 de junio de 2020.

Fuente: MEF

Elaboración: BCRP, Sucursal Arequipa. Departamento de Estudios Económicos.

ANEXO 13

TACNA: CRÉDITOS
(Saldo en millones de soles)

ENTIDADES	2019							2020						ENTIDADES
	JUN	JUL	AGO	SET	OCT	NOV	DIC	ENE	FEB	MAR	ABR	MAY	JUN	
I. BANCO DE LA NACIÓN	87	86	85	85	84	84	83	83	82	81	79	78	77	I. BANCO DE LA NACIÓN
II. AGROBANCO	11	11	11	11	11	14	13	13	13	13	13	13	12	II. AGROBANCO
III. BANCA MÚLTIPLE	1 570	1 568	1 572	1 562	1 602	1 620	1 624	1 602	1 611	1 579	1 564	1 681	1 738	III. BANCA MÚLTIPLE
IV. INSTIT. NO BANCARIAS	954	956	961	971	979	988	987	985	986	970	959	954	959	IV. INSTIT. NO BANCARIAS
Empresas Financieras	214	214	213	214	217	219	219	219	220	218	214	211	214	Empresas Financieras
Cajas Municipales	733	735	741	750	755	759	758	757	757	744	736	734	736	Cajas Municipales
Cajas Rurales	6	6	6	6	7	9	9	9	8	8	8	8	8	Cajas Rurales
Edpymes	1	1	1	1	1	1	1	1	1	1	1	1	1	Edpymes
TOTAL (I+II+III)	2 622	2 621	2 629	2 629	2 676	2 706	2 707	2 682	2 692	2 643	2 615	2 726	2 787	TOTAL (I+II+III)
Moneda Nacional	2 418	2 428	2 439	2 444	2 499	2 525	2 536	2 518	2 522	2 481	2 456	2 572	2 625	Moneda Nacional
Moneda Extranjera	203	193	190	185	177	181	170	164	169	162	159	153	162	Moneda Extranjera

Fuente: SBS y AFP

Elaboración: BCRP, Sucursal Arequipa. Departamento de Estudios Económicos.



ANEXO 14

TACNA: DEPÓSITOS
(Saldo en millones de soles)

ENTIDADES	2019							2020						ENTIDADES
	JUN	JUL	AGO	SET	OCT	NOV	DIC	ENE	FEB	MAR	ABR	MAY	JUN	
I. BANCO DE LA NACIÓN	275	277	278	280	280	284	291	299	296	301	312	321	325	I. BANCO DE LA NACIÓN
II. BANCA MÚLTIPLE	959	976	1 020	1 020	1 072	1 050	1123	1 154	1 155	1 111	1 125	1 253	1 317	II. BANCA MÚLTIPLE
III. INSTIT. NO BANCARIAS	570	577	574	576	579	588	588	586	583	566	556	575	573	III. INST. NO BANCARIAS
Empresas Financieras	36	35	35	36	37	37	36	37	38	39	38	39	40	Empresas Financieras
Cajas Municipales	533	540	538	539	541	550	550	548	544	526	517	535	532	Cajas Municipales
Cajas Rurales	1	1	1	1	1	1	1	1	1	1	1	1	1	Cajas Rurales
TOTAL (I+II+III)	1 804	1 829	1 873	1 877	1 931	1 922	2002	2 040	2 034	1 978	1 993	2 149	2 214	TOTAL (I+II+III)
Moneda Nacional	1 365	1 397	1 425	1 424	1 471	1 472	1564	1 579	1 578	1 561	1 584	1 737	1 768	Moneda Nacional
Moneda Extranjera	439	432	448	453	461	450	437	461	456	417	409	413	446	Moneda Extranjera

Fuente: SBS y AFP

Elaboración: BCRP, Sucursal Arequipa. Departamento de Estudios Económicos.