

**BANCO CENTRAL DE RESERVA DEL PERÚ**

**SUCURSAL AREQUIPA**



**MOQUEGUA: Síntesis de Actividad Económica**

**Noviembre 2020<sup>1</sup>**

**Departamento de Estudios Económicos**

---

<sup>1</sup> En el presente informe participaron: Lizzie Jugo, Nilda Cabrera y Angel Frisancho.



## ÍNDICE

	<i>Página</i>
<b>RESUMEN EJECUTIVO .....</b>	<b>3</b>
<b>I. ACTIVIDAD PRODUCTIVA.....</b>	<b>5</b>
1. Actividad primaria .....	5
1.1 Sector agropecuario .....	5
1.2 Sector pesca .....	6
1.3 Sector minería .....	7
2. Otros indicadores sectoriales .....	8
2.1 Sector manufactura .....	8
<b>II. SECTOR EXTERNO.....</b>	<b>9</b>
1. Exportaciones.....	9
<b>III. CRÉDITO Y DEPÓSITOS.....</b>	<b>10</b>
1. Créditos .....	10
2. Depósitos.....	12
<b>IV. EJECUCION DEL PRESUPUESTO DE GASTOS DEL GOBIERNO GENERAL.....</b>	<b>13</b>
1. Ejecución del gasto corriente no financiero.....	13
<b>V. ANEXOS .....</b>	<b>17</b>

## RESUMEN EJECUTIVO

---

### Principales hechos de importancia

- En el mes de noviembre, los sectores primarios reportaron resultados mixtos, el **sector agropecuario** presentó una caída de 9,4 por ciento; mientras que **pesca** creció en 25,6 por ciento y la **actividad minera** registró una expansión de 10,0 por ciento, en términos interanuales.
- En cuanto a **otros indicadores de actividad económica**, en noviembre creció la **inversión pública** (24,3 por ciento), **manufactura** (11,5 por ciento), así como los saldos de **créditos** (5,8 por ciento) y **depósitos** (25,3 por ciento). Por otro lado, en setiembre se registraron resultados negativos en **exportaciones** (-27,0 por ciento).

### Actividad primaria

- El **sector agropecuario** decreció 9,4 por ciento en términos interanuales, resultado de la contracción de la actividad agrícola (-11,0 por ciento) por menor áreas cosechadas de cultivos dirigidos al mercado interno (-19,3 por ciento), resultado contrarrestado parcialmente por el incremento de los productos destinados al mercado externo, los que registraron una expansión de 11,5 por ciento. De igual forma, el subsector pecuario cayó 3,9 por ciento. Entre enero y noviembre, la actividad agropecuaria experimentó un alza de 10,0 por ciento, debido al crecimiento de la actividad agrícola (12,7 por ciento), resultado atenuado por la caída del subsector pecuario (-2,5 por ciento).
- En noviembre, la **actividad pesquera** creció 25,6 por ciento en el periodo interanual, explicado por la mayor captura de especies marinas para el consumo humano directo (7,4 por ciento) destinadas a la línea de fresco (32,5 por ciento), principalmente. A noviembre, el sector cayó 11,5 por ciento por la nula captura de anchoveta para la pesca industrial y la de consumo humano directo (-10,8 por ciento).
- Al finalizar noviembre, la **actividad minera** reportó una expansión de 10,0 por ciento frente al periodo comparativo interanual, debido a los mayores niveles de producción de molibdeno (24,3 por ciento), cobre (6,4 por ciento), plata (11,6 por ciento) y oro (22,4 por ciento) reportado por Southern Perú Copper Corporation (SPCC), por mayor contenido de ley de pureza de los minerales en el proceso de flotación. Respecto al periodo entre enero y noviembre, el sector presentó un crecimiento de 11,3 por ciento.

### Otros indicadores de actividad económica

- En noviembre, el **sector fabril** registró una expansión de 11,5 por ciento frente a su periodo comparativo interanual, a causa del mayor dinamismo en la producción de cobre blíster (12,3 por ciento) y cátodos de cobre (12,8 por ciento). Del mismo modo, en el periodo acumulado entre enero y noviembre, el sector manufacturero, tuvo una expansión de 13,2 por ciento, principalmente por la mayor producción de cobre blíster (20,2 por ciento), cátodos de cobre (7,2 por ciento) y plata refinada (28,7 por ciento).
- Las **exportaciones** en el mes de setiembre alcanzaron la suma de US\$ 157,9 millones, lo que representó una caída de 27,0 por ciento en el periodo interanual, a causa de la menor demanda de productos tradicionales (-25,5 por ciento), relacionados principalmente a productos mineros como cobre. De igual manera, se registraron menores embarques de productos no tradicionales (-67,1 por ciento), relacionados principalmente a menores envíos de productos pesqueros y químicos. En el periodo acumulado, las exportaciones decrecieron 8,0 por ciento, ante la menor demanda externa de productos tradicionales (-6,9 por ciento) y no tradicionales (-34,5 por ciento), ello por valores superiores a los 1 613,4 millones de US\$.

- En noviembre, los saldos de **créditos** se expandieron en 5,8 por ciento, debido a la mayor actividad de la Banca Múltiple (6,4 por ciento) y las Instituciones No Bancarias (6,8 por ciento). Asimismo, los **depósitos** registraron un crecimiento de 25,3 por ciento respecto al periodo comparativo interanual, debido al crecimiento de los depósitos de ahorro (38,3 por ciento) y depósitos a la vista (29,2 por ciento).
- La **inversión pública (formación bruta de capital)**, en noviembre, sumó S/ 61 millones, lo que representa una expansión real de 24,3 por ciento, frente al periodo comparativo; debido principalmente a la mayor ejecución del Gobierno nacional (63,1 por ciento) y del Gobierno regional (30,9 por ciento), resultado que fue atenuado por el menor dinamismo de los Gobiernos locales (-2,7 por ciento).

**CUADRO N° 1**  
**OTROS INDICADORES DE ACTIVIDAD ECONOMICA**  
(Variación % respecto a similar mes del año anterior)

	Jun.20	Jul.20	Ago.20	Set.20	Oct.20	Nov.20
Producción industrial 1/	↓ -19,0	↑ 14,1	↓ -7,8	↓ -10,7	↑ 46,9	↑ 11,5
Exportaciones	↑ 17,6	↑ 28,7	↓ -58,9	↓ -27,0	-	-
Crédito total 2/	↑ 4,4	↑ 5,2	↑ 4,8	↑ 5,4	↑ 6,1	↑ 5,8
Depósitos2/	↑ 46,1	↑ 28,7	↑ 26,1	↑ 35,2	↑ 33,1	↑ 25,3
Inversión Pública 1/	↓ -78,4	↑ 50,6	↓ -46,0	↓ -1,9	↓ -3,8	↑ 24,3

1/ En términos reales

2/ En términos nominales

Fuente: BCRP – Sucursal Arequipa, SBS, SUNAT, MTPE y MEF.

## I. ACTIVIDAD PRODUCTIVA

### 1. Actividad primaria

#### 1.1 Sector agropecuario

- En el mes de noviembre, el **sector agropecuario** decreció 9,4 por ciento en términos interanuales, asociado a caída de la actividad agrícola (-11,0 por ciento), por menores áreas cosechadas de cultivos dirigidos hacia el mercado interno (-19,3 por ciento), resultado atenuado por el crecimiento de la producción de cultivos orientados al mercado externo y agroindustria, los que registraron una expansión de 11,5 por ciento. De igual forma, el subsector pecuario decreció 3,9 por ciento. Entre enero y noviembre, la actividad agropecuaria experimentó una mejora de 10,0 por ciento, debido al crecimiento de la actividad agrícola (12,7 por ciento); contrariamente a la caída de la actividad pecuaria (-2,5 por ciento).

**CUADRO N° 2**  
**MOQUEGUA: SECTOR AGROPECUARIO 1/**  
(Miles de toneladas)

Subsectores	Estructura Porcentual 2018 2/	Noviembre			Enero - Noviembre					
		2019	2020	Var.%	Contribución al crecimiento 3/		2019	2020	Var.%	Contribución al crecimiento 3/
<b>SECTOR AGRÍCOLA</b>	<b>79,2</b>			<b>-11,0</b>	<b>-8,5</b>				<b>12,7</b>	<b>10,4</b>
<b>Orientada al mercado externo y agroindustria 2/</b>	<b>22,4</b>			<b>11,5</b>	<b>3,1</b>				<b>2,2</b>	<b>0,6</b>
Olivo	0,3	0,0	0,0	-	-		0,3	0,1	-68,1	-0,3
Orégano	9,9	0,4	0,4	2,3	0,4		1,8	1,7	-7,4	-0,5
Palta	5,0	0,5	0,7	47,3	2,0		7,1	7,0	-2,0	-0,1
Vid	7,1	0,0	0,0	-	-		6,5	7,9	20,7	1,5
<b>Orientada al mercado interno 2/</b>	<b>56,8</b>			<b>-19,3</b>	<b>-14,1</b>				<b>16,5</b>	<b>12,2</b>
Alfalfa	46,9	52,2	47,4	-9,3	-4,5		573,9	708,4	23,4	12,1
Cebolla	0,7	0,0	0,0	-	-		1,7	1,1	-33,8	-0,2
Chirimoya	0,2	0,0	0,0	-	-		0,2	0,3	28,2	0,1
Frijol grano seco	0,1	0,0	0,0	-	-		0,0	0,0	136,8	0,0
Haba grano seco	0,2	0,0	0,0	-7,3	0,0		0,2	0,1	-19,6	0,0
Maíz amiláceo	0,8	0,0	0,0	-	-		0,8	0,8	-2,9	0,0
Maíz Chala	0,3	0,0	0,0	-	-		3,5	2,8	-22,2	-0,1
Maíz Choclo	0,3	0,0	0,1	5/	-		0,5	0,5	-2,9	0,0
Manzana	0,3	0,0	0,0	-	-		0,6	0,6	-0,2	0,0
Papa	2,5	0,0	0,0	-	-		6,8	5,7	-15,4	-0,4
Tuna	1,0	0,1	0,1	-33,6	-0,2		2,5	2,1	-16,7	-0,2
<b>SECTOR PECUARIO</b>	<b>20,8</b>			<b>-3,9</b>	<b>-0,9</b>				<b>-2,5</b>	<b>-0,5</b>
Came de ave 4/	0,5	0,0	0,0	-3,4	0,0		0,2	0,2	1,5	0,0
Came de alpaca 4/	0,3	0,0	0,0	-0,4	0,0		0,1	0,1	-6,5	0,0
Came de ovino 4/	0,2	0,0	0,0	-1,9	0,0		0,1	0,1	-9,1	0,0
Came de porcino 4/	2,6	0,1	0,1	13,8	0,3		1,1	1,0	-4,4	-0,1
Came de vacuno 4/	3,6	0,1	0,1	-13,5	-0,3		0,7	0,6	-9,3	-0,2
Fibra Alpaca	1,2	0,0	0,0	-16,7	-1,1		0,1	0,1	-17,3	-0,2
Huevos	0,5	0,0	0,0	-3,5	0,0		0,3	0,3	-1,1	0,0
Leche	11,5	1,5	1,5	3,0	0,3		16,0	16,2	0,8	0,1
<b>SECTOR AGROPECUARIO</b>	<b>100,0</b>			<b>-9,4</b>	<b>-9,4</b>				<b>10,0</b>	<b>10,0</b>

1/ Cifras preliminares.

2/ A precios de 2007.

3/ En base a la estructura de similar periodo de 2019.

4/ Peso Neto.

5/ Variación mayor a 1 000 por ciento

Fuente: Ministerio de Agricultura y Riego y Gerencia Regional de Agricultura y Riego - Moquegua

Elaboración: BCRP - Sucursal Arequipa. Departamento de Estudios Económicos.

- El **subsector agrícola**, en noviembre, experimentó una caída de 11,0 por ciento, debido a las menores áreas cosechadas de productos dirigidos al mercado interno (-19,3 por ciento), principalmente de alfalfa (-9,3 por ciento). Respecto a los productos destinados al mercado externo y la agroindustria, se registró una expansión de 11,5 por ciento, debido a la mayor producción de palta (47,3 por ciento) y de orégano (2,3 por ciento).
- En el periodo acumulado a noviembre, la actividad agrícola creció 12,7 por ciento, resultado de la mayor cosecha de cultivos destinados al mercado interno (16,5 por ciento), por la mayor producción de alfalfa (23,4 por ciento) y, en menor medida de chirimoya (28,2 por ciento) y frijol grano seco (136,8 por ciento). Adicionalmente, entre

los cultivos dirigidos al mercado externo y agroindustria que se expandieron 2,2 por ciento, destacaron las mayores áreas cosechadas de vid (20,7 por ciento).

- En noviembre, el **subsector pecuario** mostró una variación negativa de 3,9 por ciento, explicado por la caída de la producción de fibra de alpaca (-16,7 por ciento), carne de vacuno (-13,5 por ciento) y huevos (-3,5 por ciento), entre otros. Entre enero y noviembre, la actividad pecuaria cayó 2,5 por ciento, dados los menores volúmenes de producción de carne de vacuno (-9,3 por ciento), fibra de alpaca (-17,3 por ciento), carne de porcino (-4,4 por ciento), carne de ovino (-9,1 por ciento), carne de alpaca (-6,5 por ciento) y huevos (-1,1 por ciento), debido a la menor disponibilidad de unidades para la saca y la esquila.

## 1.2 Sector pesca

- En noviembre, la **actividad pesquera** reportó un crecimiento de 25,6 por ciento respecto a similar mes del año previo, ante la mayor extracción de especies marinas para el consumo humano directo (7,4 por ciento), dirigida a la línea de fresco (32,5 por ciento), de especies tales como caballa, jurel, lorna y bonito; y para la elaboración de curado (345,6 por ciento). En contraste, se reportó una menor captura de productos hidrobiológicos para las líneas de congelado (-63,9 por ciento) y enlatado (-11,4 por ciento), que atenuaron parcialmente el resultado final del sector.
- Entre enero y noviembre, la producción acumulada del sector se contrajo 11,5 por ciento respecto a similar periodo del año anterior, debido a la menor captura de especies marinas dirigidas al consumo humano directo (-10,8 por ciento) para la línea de congelado (-50,8 por ciento) como perico, lisa y pota; y curado (-66,2 por ciento). Asimismo, coadyuvó a este resultado negativo, la nula captura de anchoveta para el consumo humano indirecto.

CUADRO N° 4  
SECTOR PESCA 1/

	Noviembre			Enero - Noviembre		
	2019	2020	Var.%	2019	2020	Var.%
<b>Consumo Humano Directo</b>	<b>4 492</b>	<b>4 823</b>	<b>7,4</b>	<b>31 980</b>	<b>28 522</b>	<b>-10,8</b>
Fresco	2 890	3 829	32,5	21 300	21 816	2,4
Congelado	810	293	-63,9	8 314	4087	-50,8
Enlatado	791	701	-11,4	2 346	2612	11,3
Curado	0	0	345,6	20	7	-66,2
<b>Consumo Humano Indirecto</b>	<b>0</b>	<b>0</b>	<b>-</b>	<b>51 919</b>	<b>0</b>	<b>-100,0</b>
<b>SECTOR PESCA 2/</b>			<b>25,6</b>			<b>-11,5</b>

1/ Cifras preliminares.

2/ A precios de 2007.

3/ variación mayor a mil por ciento.

Fuente: Ministerio de la Producción – PRODUCE y Gerencia regional de la Producción Moquegua.

Elaboración: BCRP - Sucursal Arequipa. Departamento de Estudios Económicos.

- En noviembre, el **precio promedio internacional de la harina de pescado** reportó US\$ 1 470 por tonelada, lo que representó un crecimiento de 1,2 por ciento y 2,8 por ciento en el periodo mensual e interanual, respectivamente.

**GRÁFICO N° 1**  
**COTIZACIÓN INTERNACIONAL DE HARINA DE PESCADO**  
**(Hamburgo - US\$/TM)**

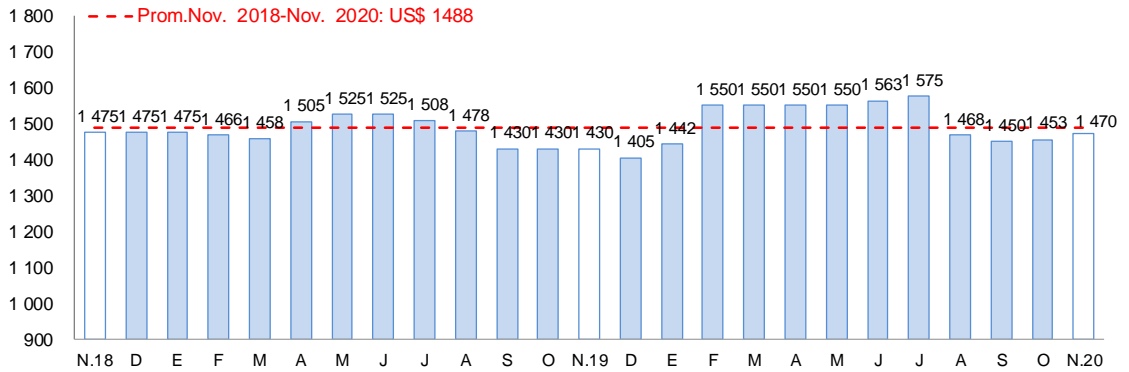

Fuente: Reuters y Bloomberg.

Elaboración: BCRP – Sucursal Arequipa. Departamento de Estudios Económicos

### 1.3 Sector minería

- En noviembre, la **actividad minera** se expandió 10,0 por ciento en el periodo interanual, por los mayores volúmenes de producción de molibdeno (24,3 por ciento), cobre (6,4 por ciento), plata (11,6 por ciento) y oro (22,4 por ciento), reportado por Southern Perú Copper Corporation (SPCC), ante una mayor recuperación de los minerales en el proceso de flotación. A nivel de regiones, Moquegua se mantuvo en el cuarto lugar en producción de molibdeno, al aportar el 13,0 por ciento de la producción nacional; por otro lado, respecto al cobre, la región ocupó el séptimo lugar, al contribuir con el 7,0 por ciento del total producido.
- Entre enero y noviembre, el sector minero registró un crecimiento de 11,3 por ciento respecto a similar periodo del año anterior, sustentado en la mayor producción de cobre (7,9 por ciento), molibdeno (30,1 por ciento) y plata (6,9 por ciento), reportado por la empresa minera SPCC. En contraste, se reportó una menor extracción de oro (-55,3 por ciento), que contrarrestó parcialmente el resultado final del sector. Según regiones, Moquegua se mantuvo el séptimo lugar en la producción de cobre a nivel nacional al contribuir con el 8,1 por ciento del total; mientras que, ocupó el tercer lugar en la producción de molibdeno, al representar el 13,1 por ciento del total.
- Entre los meses de enero y noviembre, la región continuó liderando las inversiones mineras en el Perú, al sumar US\$ 1 258,3 millones, lo que significó un crecimiento de 0,8 por ciento. Este resultado se explicó por el desarrollo del proyecto “Quellaveco” realizado por la empresa minera Anglo American Quellaveco (4,3 por ciento), ante la mayor ejecución en los rubros planta beneficio y equipamiento minero.

**CUADRO N° 5**  
**SECTOR MINERIA 1/**  
Unidades recuperables  
(Variación % real respecto a similar periodo del año anterior)  
(Variación % real respecto a similar periodo del año anterior)

Mineral	Estructura Porcentual 2018 2/	Noviembre				Enero - Noviembre			
		2019	2020	Var.%	Contribución al crecimiento 3/	2019	2020	Var.%	Contribución al crecimiento 3/
Cobre (TMF)	79,6	12 692	13 504	6,4	5,0	134 649	145 244	7,9	6,2
Oro (KGF)	0,9	13	15	22,4	0,1	353	158	-55,3	-0,5
Plata (KGF)	3,0	5 427	6 058	11,6	0,3	63 226	67 563	6,9	0,2
Molibdeno (TMF)	16,5	297	370	24,3	4,7	2 833	3 685	30,1	5,3
<b>SECTOR MINERÍA 2/</b>	<b>100,0</b>			<b>10,0</b>	<b>10,0</b>			<b>11,3</b>	<b>11,3</b>

1/ Cifras preliminares.

2/ A precios de 2007.

3/ En base a la estructura de similar periodo de 2019.

Fuente: Ministerio de Energía y Minas.

Elaboración: BCRP - Sucursal Arequipa. Departamento de Estudios Económicos.

**GRÁFICO N° 2**  
**VARIACION DE LA PRODUCCIÓN MINERA**  
(Variación % real respecto a similar mes del año anterior)

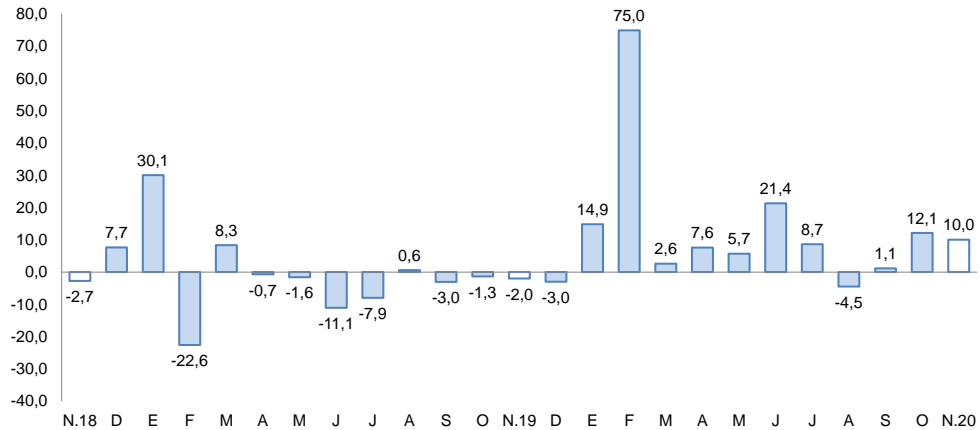

Fuente: Ministerio de Energía y Minas.  
Elaboración: BCRP, Sucursal Arequipa, Departamento de Estudios Económicos.

- La **cotización internacional de los principales metales**, en noviembre, presentó resultados mixtos. El precio promedio del cobre (US\$/TM 7 069) subió 5,3 por ciento, debido principalmente al crecimiento de la actividad manufacturera en China, y por la mayor demanda del sector de energías renovables. Asimismo, también se incrementó el precio promedio del zinc (¢US\$/lb. 121) y del plomo (US\$/lb. 87) en 9,5 por ciento y 7,8 por ciento, respectivamente. Por otro lado, el precio promedio del oro (US\$/oz.tr. 1 863) reportó una caída de 1,9 por ciento, explicado principalmente por las noticias favorables de las vacunas contra el coronavirus que generaron un mayor optimismo en la recuperación económica. Finalmente, el precio promedio de la plata (US\$/oz.tr. 24) cayó ligeramente en 0,8 por ciento.

## 2. Otros indicadores sectoriales

### 2.1 Sector manufactura

- En noviembre, el **sector fabril** registró un crecimiento de 11,5 por ciento, debido a la mayor producción de cobre blíster (12,3 por ciento), cátodos de cobre (12,8 por ciento) y plata refinada (10,2 por ciento); sin embargo, se reportó una menor fabricación de conservas y congelado de pescado (-76,2 por ciento) y oro refinado (-14,6 por ciento), que atenuaron parcialmente el resultado final del sector.

**CUADRO N° 6**  
**SECTOR MANUFACTURA 1/ 2/**  
(Variación % real respecto a similar periodo del año anterior)

Ramas de actividad	Estructura porcentual 2018	Noviembre		Enero - Noviembre	
		Var.%	Contribución 3/	Var.%	Contribución 3/
<b>MANUFACTURA PRIMARIA</b>					
Conservas y congelado pescado	0,4	-76,2	-0,8	-46,0	-0,5
Harina y aceite de pescado	0,6	-	-	-100,0	-0,4
Cobre blíster	49,5	12,3	6,0	20,2	10,3
Cátodos de cobre	47,6	12,8	6,2	7,2	3,3
Oro refinado	0,3	-14,6	0,0	-12,3	0,0
Plata refinada	1,6	10,2	0,2	28,7	0,4
<b>SECTOR MANUFACTURA</b>	<b>100,0</b>	<b>11,5</b>	<b>11,5</b>	<b>13,2</b>	<b>13,2</b>

1/ Cifras preliminares.

2/ A precios de 1994.

3/ En base a la estructura de similar periodo de 2019.

Fuente: Ministerios de la Producción y de Energía y Minas

Elaboración: BCRP, Sucursal Arequipa. Departamento de Estudios Económicos.



**GRAFICO N° 3**  
**VARIACIÓN DE LA MANUFACTURA PRIMARIA**  
 (Variación % real respecto a similar mes del año anterior)

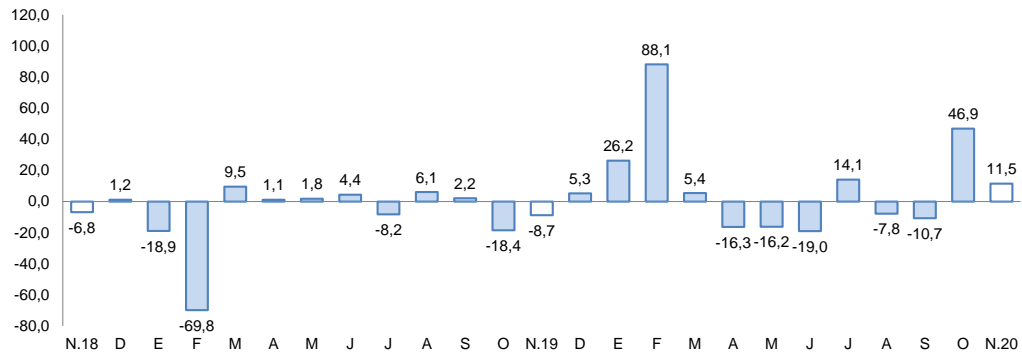

Fuente: Empresas Industriales.

Elaboración: BCRP, Sucursal Arequipa, Departamento de Estudios Económicos

- Entre enero y noviembre, el sector acumuló una expansión de 13,2 por ciento, debido al incremento en los niveles de producción de cobre blíster (20,2 por ciento), cátodos de cobre (7,2 por ciento) y plata refinada (28,7 por ciento). Por otro lado, se observó una caída en la producción de conservas y congelado de pescado (-46,0 por ciento), oro refinado (-12,3 por ciento) y la nula producción de harina y aceite de pescado, cifras que atenuaron parcialmente el resultado final del sector.

## II. SECTOR EXTERNO

### 1. Exportaciones

- En setiembre, las **exportaciones regionales** sumaron US\$ 157,9 millones lo que significó una caída de 27,0 por ciento frente al periodo comparativo interanual, debido a los menores envíos de productos tradicionales (-25,5 por ciento) relacionado a productos mineros (-25,5 por ciento) como cobre y molibdeno. Asimismo, se registraron menores envíos de productos no tradicionales (-67,1 por ciento), ante la menor demanda de productos pesqueros (-87,3 por ciento) como pescado, crustáceos y moluscos congelados; y productos químicos (-99,8 por ciento) como ácido sulfúrico destinado totalmente a Chile.
- En el periodo acumulado a setiembre, las exportaciones de la región sumaron US\$ 1 613,4 millones cayendo en 8,0 por ciento frente al periodo comparativo interanual, sustentado en los menores embarques de productos tradicionales (-6,9 por ciento) y no tradicionales (-34,5 por ciento). Respecto a los productos tradicionales, la caída se debió a la menor demanda de productos mineros (-5,9 por ciento) como cobre, molibdeno y plata; además por la ausencia de embarques de productos pesqueros (-100,0 por ciento) como harina y aceite de pescado. Por su parte, la contracción de los productos no tradicionales, se debió a los menores embarques de productos pesqueros (-19,9 por ciento) como crustáceos y moluscos congelados; productos químicos (-46,9 por ciento) como ácido sulfúrico; y sidero-metalúrgicos (-33,6 por ciento); entre los principales.

**CUADRO N° 7**  
**EXPORTACIONES POR GRUPO DE PRODUCTOS 1/**  
(Valor FOB en millones de US\$)

TIPO	Setiembre			Enero - Setiembre		
	2019	2020	Var.%	2019	2020	Var.%
<b>PRODUCTOS TRADICIONALES</b>	<b>208,7</b>	<b>155,4</b>	<b>- 25,5</b>	<b>1 684,0</b>	<b>1 567,4</b>	<b>- 6,9</b>
Pesqueros	0,0	0,0	-	17,5	0,0	- 100,0
Agrícolas	0,0	0,0	-	0,0	0,0	-
Mineros	208,7	155,4	- 25,5	1 666,5	1 567,4	- 5,9
Petróleo y gas natural	0,0	0,0	-	0,0	0,0	-
<b>PRODUCTOS NO TRADICIONALES</b>	<b>7,5</b>	<b>2,5</b>	<b>- 67,1</b>	<b>70,2</b>	<b>46,0</b>	<b>- 34,5</b>
Agropecuarios	0,4	0,4	1,4	2,0	4,1	108,6
Pesqueros	2,2	0,3	- 87,3	14,7	11,8	- 19,9
Textiles	0,0	0,0	-	0,0	0,0	-
Maderas, papeles y sus derivados	0,0	0,0	-	0,0	0,0	-
Químicos	4,9	0,0	- 99,8	50,9	27,0	- 46,9
Minerales no metálicos	0,0	0,0	-	0,0	0,0	- 100,0
Sidero-metalúrgicos	0,0	0,0	-	1,3	0,9	- 33,6
Metal-mecánicos	0,0	1,0	-	0,0	1,0	-
Otros	0,0	0,7	-	1,3	1,2	- 7,6
<b>TOTAL EXPORTACIONES</b>	<b>216,2</b>	<b>157,9</b>	<b>- 27,0</b>	<b>1 754,2</b>	<b>1 613,4</b>	<b>- 8,0</b>

1/ Cifras preliminares.

Fuente: SUNAT.

Elaboración: BCRP, Sucursal Arequipa. Departamento de Estudios Económicos.

- Entre enero y setiembre, los **principales países destino** de las exportaciones de la región se concentraron en cinco países, que en conjunto representaron el 84,0 por ciento del total de exportaciones. En primer lugar, se encuentra la República Popular China (55,0 por ciento), seguido de Italia (9,7 por ciento), Brasil (6,8 por ciento), Chile (6,3 por ciento) y Corea del Sur (6,2 por ciento). Según productos, a la República Popular China se enviaron principalmente cobre en todas sus formas, como cátodos, concentrado de cobre, blíster y ánodos, que representaron el 99,2 por ciento del total demandado; a Italia y Brasil se despacharon básicamente cátodos de cobre refinado representando el 100,0 por ciento en ambos casos; a Chile se enviaron en su mayoría minerales de molibdeno y sus concentrados (43,3 por ciento) y cobre y sus concentrados (28,1 por ciento); finalmente a Corea del Sur se destinaron cátodos de cobre refinado que representaron el 69,7 por ciento.
- Los **principales productos**, entre enero y setiembre, estuvieron relacionados principalmente a productos mineros, los que en conjunto representaron el 96,6 por ciento del total exportado. En primer lugar se enviaron cátodos de cobre refinado (68,1 por ciento) con destino a la República Popular China (65,3 por ciento), Italia (14,2 por ciento), Brasil (10,0 por ciento) y Corea del Sur (6,3 por ciento); seguido de minerales de cobre y sus concentrados (22,9 por ciento) que se enviaron principalmente a la República Popular China (35,5 por ciento), Alemania (23,1 por ciento) y Japón (17,6 por ciento); y minerales de molibdeno y sus concentrados (3,5 por ciento) demandados por Chile (77,3 por ciento), Países Bajos (11,7 por ciento) y la República Popular China (9,1 por ciento), entre los principales.

### III. CRÉDITO Y DEPÓSITOS

#### 1. Créditos

- Al cierre del mes de noviembre, **los créditos** registraron un saldo de S/ 1 657 millones, lo que representó un incremento de 5,8 por ciento respecto a similar período del año anterior. A nivel de instituciones, el Banco de la Nación concentró el 2,2 por ciento de las operaciones, teniendo una contracción en sus saldos de 16,3 por ciento; la Banca Múltiple concentró el 68,4 por ciento del total y reportó una expansión en sus saldos de 6,4 por ciento; en tanto que, las Instituciones no bancarias participaron del 29,4 por ciento restante y sus saldos se incrementaron 6,8 por ciento, principalmente por las mayores colocaciones de las Cajas Municipales (8,2 por ciento).

**CUADRO N° 8**  
**CREDITO DIRECTO**  
(Saldos en millones de soles)

	Estructura % Nov- 20	Noviembre		Var.% Nominal Nov-20 / Nov-19
		2019	2020	
<b>Banco de la Nación 1/</b>	<b>2,2</b>	<b>44</b>	<b>37</b>	<b>-16,3</b>
<b>Agrobanco 2/</b>	<b>0,0</b>	<b>0</b>	<b>0</b>	<b>-</b>
<b>Banca múltiple</b>	<b>68,4</b>	<b>1 066</b>	<b>1 134</b>	<b>6,4</b>
<b>Instituciones no bancarias</b>	<b>29,4</b>	<b>456</b>	<b>486</b>	<b>6,8</b>
Financieras	5,4	88	89	0,9
Cajas Municipales	24,0	367	397	8,2
Cajas Rurales	0,0	0	0	-
Edpymes	0,0	0	0	-
Arrendamiento Financiero	0,0	0	0	-
<b>TOTAL</b>	<b>100,0</b>	<b>1 565</b>	<b>1 657</b>	<b>5,8</b>
<b>Empresas</b>	70,5	1 048	1 168	11,4
<b>Personas</b>	29,5	517	489	-5,4
Consumo	20,4	365	339	-7,3
Hipotecario	9,1	152	150	-0,8
MN	76,6	1 184	1 269	7,2
ME	23,4	382	388	1,7
ME (Millo.US\$)		112	108	-4,2

1/ Considera sólo los créditos de consumo e hipotecario.

2/ No considera los créditos a las demás empresas del sistema financiero.

Fuente: SBS y AFP.

Elaboración: BCRP, Sucursal Arequipa. Departamento de Estudios Económicos.

- Según el **tipo de moneda**, las operaciones realizadas en moneda nacional significaron el 76,6 por ciento del total de operaciones, mostrando un crecimiento de 7,2 por ciento frente al período comparativo interanual; en tanto que, las operaciones realizadas en moneda extranjera tuvieron crecimiento de 1,7 por ciento frente al resultado alcanzado en noviembre del año anterior. De esta manera, el **coeficiente de dolarización** fue de 23,4 por ciento, siendo 1,0 punto porcentual por debajo del valor registrado en el mismo mes del año anterior.

**GRAFICO N° 5**  
**VARIACIÓN DE LOS CRÉDITOS**  
(Variación % respecto a similar mes del año anterior)

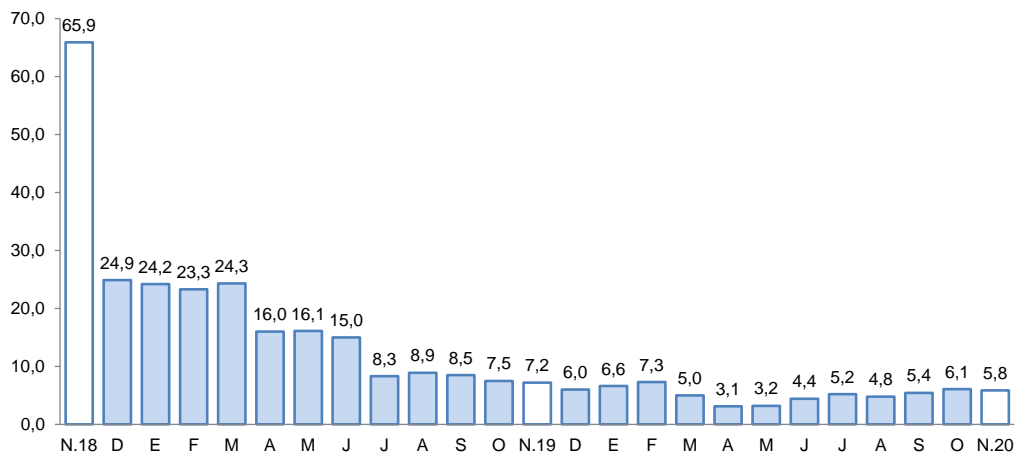

Fuente: Superintendencia de Banca, Seguros y AFP.

Elaboración: BCRP, Sucursal Arequipa, Departamento de Estudios Económicos.

- Con respecto al **tipo de crédito**, las operaciones dirigidas al sector empresarial representaron el 70,5 por ciento del total y sus saldos crecieron 11,4 por ciento; mientras que, las colocaciones orientadas a las personas participaron del 29,5 por ciento restante y registraron una caída del 5,4 por ciento, explicado fundamentalmente

por los menores saldos de créditos de consumo (-7,3 por ciento) y, en menor medida, de los créditos hipotecarios que cayeron 0,8 por ciento.

- En el mes de octubre, la tasa de **morosidad** fue de 3,0 por ciento, ubicándose 0,1 puntos porcentuales por encima del nivel reportado en similar período del año anterior. Las mayores tasas de morosidad correspondieron a las Empresas Financieras (5,8 por ciento) y las Cajas Municipales (4,4 por ciento); en tanto que, el Banco de la Nación y la Banca Múltiple reportaron tasas del 2,5 y 2,3 por ciento, respectivamente.

**GRAFICO N° 6**  
**TASA DE MOROSIDAD 1/2/**  
(Porcentaje)

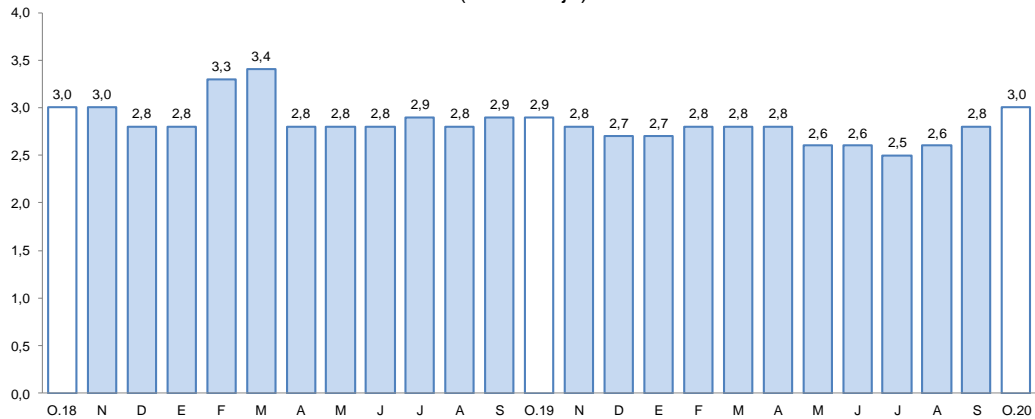

1/ Preliminar.

2/ Morosidad = (créditos vencidos + créditos en cobranza judicial) / colocaciones brutas.

Elaboración: BCRP, Sucursal Arequipa, Departamento de Estudios Económicos.

## 2. Depósitos

- Al cierre de noviembre, el saldo de **depósitos** en la región fue de S/ 1 544 millones, lo que representó un incremento del 25,3 por ciento frente al comparativo interanual. Según el tipo de instituciones, las operaciones del Banco de la Nación capturaron el 15,4 por ciento del total y reportaron un crecimiento en sus saldos del 21,4 por ciento; la Banca Múltiple obtuvo el 68,0 por ciento de las operaciones y presentaron un crecimiento de 29,8 por ciento; mientras que, las Instituciones No Bancarias canalizaron el 16,7 por ciento restante de las captaciones y mostraron un alza de 12,9 por ciento, principalmente por el mayor dinamismo en las captaciones de las Cajas Municipales (12,2 por ciento).

**CUADRO N° 9**  
**DEPÓSITOS**  
(Saldos en millones de soles)

	Estructura % Nov- 20	Noviembre		Var.% Nominal Nov-20 / Nov-19
		2019	2020	
<b>Banco de la Nación</b>	<b>15,4</b>	<b>196</b>	<b>237</b>	<b>21,4</b>
<b>Banca Múltiple</b>	<b>68,0</b>	<b>809</b>	<b>1 049</b>	<b>29,8</b>
<b>Instituciones No Bancarias</b>	<b>16,7</b>	<b>228</b>	<b>257</b>	<b>12,9</b>
Financieras	1,5	19	23	19,7
Cajas Municipales	15,2	208	234	12,2
Cajas Rurales	0,0	0	0	-
<b>TOTAL</b>	<b>100,0</b>	<b>1 232</b>	<b>1 544</b>	<b>25,3</b>
Vista	22,8	272	351	29,2
Ahorro	54,7	610	844	38,3
A plazo	22,6	350	348	-0,4
MN	78,4	972	1 211	24,5
ME	21,6	260	333	28,3
ME (Mill. US\$)		76	92	20,8

Fuente: SBS y AFP

Elaboración: BCRP, Sucursal Arequipa. Departamento de Estudios Económicos.

- Según **tipo de moneda**, el 78,4 por ciento del total de depósitos fueron realizados en moneda nacional, lo que significó una expansión de 24,5 por ciento en las operaciones frente al mismo período del año previo; en tanto que, los depósitos en moneda extranjera mostraron un crecimiento de 28,3 por ciento. De esta manera, el **coeficiente de dolarización** de los depósitos fue de 21,6 por ciento, ubicándose 0,5 puntos porcentuales por debajo del nivel registrado en noviembre del 2019.

**GRÁFICO N° 7**  
**VARIACION DE LOS DEPÓSITOS**  
(Variación % respecto a similar mes del año anterior)

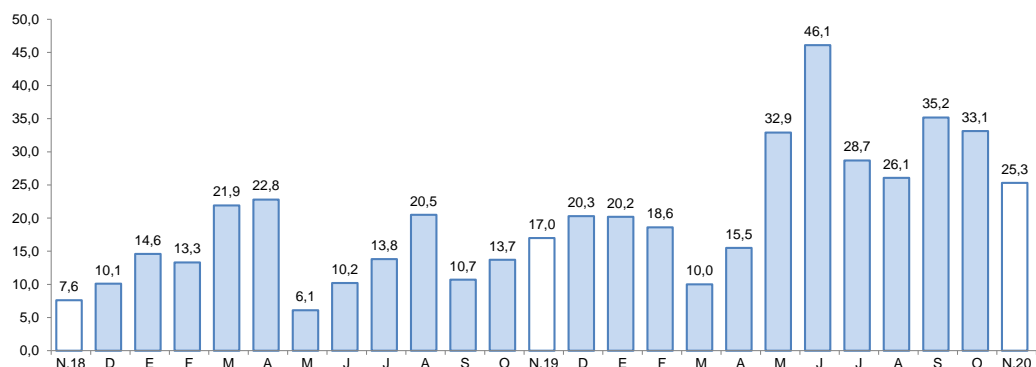

Fuente: Superintendencia de Banca, Seguros y AFP.

Elaboración: BCRP, Sucursal Arequipa, Departamento de Estudios Económicos.

- Según la **modalidad de captación**, el 54,7 por ciento del total de operaciones correspondieron a depósitos de ahorro, los que mostraron una expansión de 38,3 por ciento respecto a su comparativo interanual; seguidos por los depósitos a la vista, los que participaron del 22,8 por ciento de las operaciones, evidenciando una expansión en sus saldos de 29,2 por ciento y, finalmente, se ubicaron los depósitos a plazo, que canalizaron el 22,6 por ciento de los depósitos y evidenciaron una ligera caída de 0,4 por ciento en el referido período.
- El **ratio colocaciones/depósitos**, en noviembre, fue de 1,07, cifra menor al valor registrado en el mismo mes del año anterior (1,27).

#### IV. EJECUCION DEL PRESUPUESTO DE GASTOS DEL GOBIERNO GENERAL

##### 1. Ejecución del gasto corriente no financiero

- En noviembre, la ejecución del gasto corriente fue de S/ 88 millones, reportando una expansión real de 47,5 por ciento en el período interanual, resultado explicado por los mayores desembolsos de los tres niveles de gobierno: Gobierno nacional (49,6 por ciento), Gobierno regional (67,3 por ciento) y, en menor medida, los Gobiernos locales (4,4 por ciento).
- En el periodo acumulado entre enero y noviembre, el **gasto corriente** sumó S/ 765 millones, reportando un crecimiento real de 10,9 por ciento en el periodo comparativo, proveniente de los mayores gastos del Gobierno nacional (21,5 por ciento) y del Gobierno regional (12,4 por ciento), resultado atenuado por el menor desembolso de los Gobiernos locales (-13,8 por ciento).

**CUADRO N° 9**  
**MOQUEGUA: EJECUCIÓN DEL GASTO CORRIENTE NO FINANCIERO 1/2**  
(Millones de soles)

	Noviembre			Enero - Noviembre		
	2019	2020	Var.% real	2019	2020	Var.% real
<b>I. GASTOS CORRIENTES</b>	<b>58</b>	<b>88</b>	<b>47,5</b>	<b>678</b>	<b>765</b>	<b>10,9</b>
<b>Gobierno nacional</b>	<b>22</b>	<b>34</b>	<b>49,6</b>	<b>260</b>	<b>322</b>	<b>21,5</b>
<b>Gobierno regional</b>	<b>24</b>	<b>41</b>	<b>67,3</b>	<b>288</b>	<b>330</b>	<b>12,4</b>
<b>Gobiernos locales</b>	<b>12</b>	<b>13</b>	<b>4,4</b>	<b>129</b>	<b>114</b>	<b>-13,8</b>
<b>Remuneraciones</b>	<b>28</b>	<b>36</b>	<b>26,5</b>	<b>338</b>	<b>349</b>	<b>1,6</b>
Gobierno nacional	10	9	-13,2	104	100	-5,1
Gobierno regional	14	23	65,8	199	215	6,4
Gobiernos locales	4	3	-11,9	35	34	-6,3
<b>Bienes y Servicios</b>	<b>26</b>	<b>37</b>	<b>42,0</b>	<b>217</b>	<b>237</b>	<b>7,6</b>
Gobierno nacional	9	12	39,4	65	69	4,3
Gobierno regional	9	16	71,4	64	94	44,7
Gobiernos locales	8	9	11,6	88	74	-16,9
<b>Transferencias 1/</b>	<b>5</b>	<b>15</b>	<b>183,2</b>	<b>123</b>	<b>179</b>	<b>42,2</b>
Gobierno nacional	3	13	268,2	92	153	63,5
Gobierno regional	1	2	55,4	25	20	-22,2
Gobiernos locales	1	1	7,3	6	6	-11,5
<b>II. FORMACIÓN BRUTA DE CAPITAL</b>	<b>48</b>	<b>61</b>	<b>24,3</b>	<b>382</b>	<b>339</b>	<b>-12,7</b>
<b>Gobierno nacional</b>	<b>11</b>	<b>19</b>	<b>63,1</b>	<b>131</b>	<b>122</b>	<b>-8,5</b>
<b>Gobierno regional</b>	<b>16</b>	<b>22</b>	<b>30,9</b>	<b>97</b>	<b>111</b>	<b>12,4</b>
<b>Gobiernos locales</b>	<b>20</b>	<b>20</b>	<b>-2,7</b>	<b>154</b>	<b>107</b>	<b>-32,0</b>
<b>III OTROS GASTOS DE CAPITAL 2/</b>	<b>0</b>	<b>0</b>	<b>-</b>	<b>1</b>	<b>6</b>	<b>434,3</b>
<b>GASTO NO FINANCIERO TOTAL (I+II+III)</b>	<b>106</b>	<b>149</b>	<b>37,1</b>	<b>1 061</b>	<b>1 111</b>	<b>2,9</b>
<b>Gobierno nacional</b>	<b>33</b>	<b>53</b>	<b>54,2</b>	<b>392</b>	<b>446</b>	<b>11,7</b>
<b>Gobierno regional</b>	<b>40</b>	<b>63</b>	<b>52,7</b>	<b>385</b>	<b>445</b>	<b>13,4</b>
<b>Gobiernos locales</b>	<b>32</b>	<b>33</b>	<b>0,0</b>	<b>284</b>	<b>221</b>	<b>-23,7</b>

1/ Información actualizada al 30 de noviembre de 2020.

2/ Comprende el gasto en remuneraciones, bienes y servicios y pensiones.

Fuente: MEF

Elaboración: BCRP, Sucursal Arequipa. Departamento de Estudios Económicos.

- En noviembre, la **inversión pública (formación bruta de capital)** fue de S/ 61 millones, lo que representó una expansión real de 24,3 por ciento, frente al periodo comparativo; debido a la mayor ejecución del Gobierno nacional (63,1 por ciento) y del Gobierno regional (30,9 por ciento), resultado que fue atenuado por el menor dinamismo de los Gobiernos locales (-2,7 por ciento).
- En el acumulado del año, la **inversión pública** fue de S/ 339 millones, lo que representó una contracción real de 12,7 por ciento, como resultado de la menor ejecución de los Gobiernos locales (-32,0 por ciento) y del Gobierno nacional (-8,5 por ciento), resultado atenuado por el incremento del gasto del Gobierno Regional (12,4 por ciento).

**GRAFICO N° 7**  
**MOQUEGUA: VARIACION DE LA INVERSION PÚBLICA**  
(Variación % real)

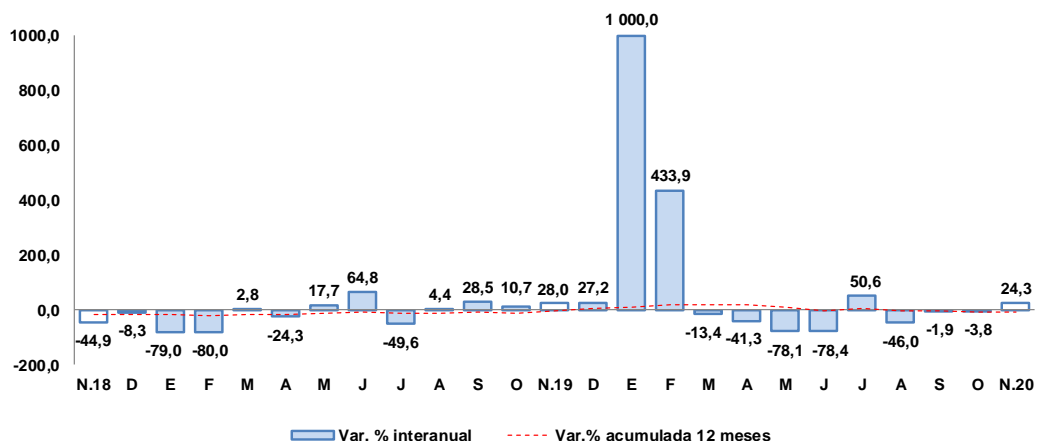

Fuente: MEF.

Elaboración: BCRP, Sucursal Arequipa, Departamento de Estudios Económicos.

- De esta manera, el avance de la inversión pública fue del 54,9 por ciento del PIM, proveniente de la ejecución del Gobierno nacional, 65,4 por ciento; mientras el Gobierno regional registró un avance de 65,3 por ciento, y los Gobiernos locales reportaron una ejecución de 41,2 por ciento.
- Los principales proyectos que se ejecutaron en los tres niveles de gobierno, en el mes de noviembre, fueron:

Por el **Gobierno nacional**:

- Mejoramiento y recuperación del camino vecinal MO-590, distrito de Samegua, provincia de Mariscal Nieto; con un monto de inversión de S/ 10,0 millones.
- Instalación de banda ancha para la conectividad integral y desarrollo social de la región Moquegua; con S/ 1,9 millones.
- Creación de la infraestructura e implementación de la carrera profesional de Ingeniería de Minas de la Universidad Nacional de Moquegua, sede central, distrito de Moquegua, provincia de Mariscal Nieto; por S/ 1,3 millones.
- Mejoramiento de los servicios de estudios generales de la sede Moquegua en la Universidad Nacional de Moquegua, distrito de Moquegua, provincia de Mariscal Nieto; con un monto de S/ 1,2 millones.
- Mejoramiento de los servicios de administración de justicia de los órganos jurisdiccionales en la provincia de Ilo; por S/ 1,0 millón.

Por el **Gobierno regional**:

- Ampliación de la frontera agrícola Lomas de Ilo - Moquegua; con un monto de S/ 2,6 millones.
- Operación y mantenimiento – Pasto Grande; con S/ 1,4 millones.
- Construcción de la carretera a nivel de trocha carrozable, distritos de Quinistaquillas y Cuchumbaya, provincia General Sánchez Cerro; con una inversión de S/ 1,2 millones.



- Mejoramiento de la capacidad operativa para la protección y atención de áreas productivas de la región Moquegua, Alto La Villa del distrito de Moquegua, provincia de Mariscal Nieto; por S/ 1,1 millones.
- Mejoramiento del servicio educativo en la Institución Educativa Emblemática Almirante Miguel Grau Seminario, sector Pampa Inalámbrica, distrito y provincia de Ilo, por un monto de S/ 1,0 millón.

Por los **Gobiernos locales**:

- Mejoramiento de los servicios del Camal Municipal de la ciudad de Moquegua, provincia de Mariscal Nieto; por S/ 890,8 mil.
- Ampliación y mejoramiento de los servicios deportivos del Complejo Deportivo Municipal, distrito de Moquegua, provincia de Mariscal Nieto; con un monto de S/ 798,7 mil.
- Puesta en valor del sitio arqueológico Cerro Baúl de la provincia Mariscal Nieto; por S/ 791,7 mil.
- Mejoramiento y ampliación del drenaje para aguas pluviales en el Cercado de la ciudad de Moquegua, distrito de Moquegua, provincia de Mariscal Nieto; con un monto de inversión de S/ 782,1 mil.
- Mejoramiento del servicio de transitabilidad vehicular y peatonal de la zona monumental de la ciudad de Moquegua, distrito de Moquegua, provincia de Mariscal Nieto; con un monto de S/ 616,9 mil.



**V. ANEXOS**

ANEXO 1

MOQUEGUA: PRODUCCION AGROPECUARIA 1/  
(Toneladas métricas)

PRODUCTOS	2019		2020											PRODUCTOS
	NOV	DIC	ENE	FEB	MAR	ABR	MAY	JUN	JUL	AGO	SET	OCT	NOV	
<b>AGRICOLA</b>														<b>AGRICOLA</b>
Alfalfa	52195	49408	55785	64944	78016	76968	76082	64550	63226	69605	62281	49575	47365	Alfalfa
Cebolla	0	82	141	137	171	386	221	0	0	0	0	58	0	Cebolla
Chirimoya	0	0	0	0	33	27	46	73	72	7	0	0	0	Chirimoya
Damasco	113	11	0	0	0	0	0	0	0	0	0	0	0	Damasco
Frijo grano seco	0	0	0	0	10	5	0	0	0	0	0	0	0	Frijo grano seco
Haba grano seco	11	2	0	0	0	32	86	0	0	0	9	0	10	Haba grano seco
Maíz Amiláceo	0	3	8	15	116	136	429	61	3	0	0	2	0	Maíz Amiláceo
Maíz Chala	0	332	0	1158	736	373	238	252	0	0	0	0	0	Maíz Chala
Maíz Cholo	0	205	113	147	107	0	16	0	0	0	50	33	67	Maíz Cholo
Manzana	0	0	91	149	168	140	31	0	0	0	0	0	0	Manzana
Olivo	0	0	0	0	0	0	26	26	47	0	0	0	0	Olivo
Orégano	411	268	57	5	4	10	885	174	0	0	104	51	421	Orégano
Palto	454	425	115	286	451	888	940	1355	728	718	346	491	669	Palto
Papa	0	172	425	848	2567	1336	418	119	0	10	0	12	0	Papa
Tuna	116	124	242	345	550	243	317	86	75	48	59	59	77	Tuna
Vid	0	0	107	3086	550	611	1438	1671	408	0	0	0	0	Vid
<b>PECUARIO</b>														<b>PECUARIO</b>
Carne de ave	24	15	14	15	14	15	13	12	24	24	15	18	23	Carne de ave
Carne de alpaca	11	11	11	9	9	8	9	9	11	11	11	11	11	Carne de alpaca
Carne de ovino	6	6	6	6	7	6	9	7	7	6	5	6	6	Carne de ovino
Carne de porcino	81	110	109	108	78	79	97	97	93	82	79	92	92	Carne de porcino
Carne de vacuno	63	93	68	67	64	62	58	46	49	41	42	43	55	Carne de vacuno
Huevo	30	28	28	26	33	27	30	27	26	28	32	37	29	Huevo
Leche	1472	1528	1484	1471	1456	1433	1448	1404	1480	1472	1467	1546	1516	Leche
<b>Otros Pecuarios</b>														<b>Otros Pecuarios</b>
Carne de llama	5	6	5	4	4	4	4	5	5	5	5	4	5	Carne de llama
Carne de caprino	1	1	1	1	1	1	1	1	1	1	1	1	1	Carne de caprino
Lana	1	0	0	0	0	0	0	0	0	0	0	1	1	Lana
Fibra de alpaca	47	8	3	0	2	3	0	0	0	0	2	8	39	Fibra de alpaca
Fibra de llama	4	1	0	0	0	0	0	0	0	0	0	2	3	Fibra de llama

1/ Cifras Preliminares

Fuente: Ministerio de Agricultura y Gerencia Regional de Agricultura y Riego - Moquegua.  
Elaboración: BCRP - Sucursal Arequipa. Departamento de Estudios Económicos.



ANEXO 2

**MOQUEGUA: EXTRACCIÓN DE ESPECIES HIDROBIOLÓGICAS 1/  
(Toneladas métricas)**

ESPECIES	2019		2020										ESPECIES	
	NOV	DIC	ENE	FEB	MAR	ABR	MAY	JUN	JUL	AGO	SET	OCT		NOV
<b>CHD 2/</b>	<b>4 492</b>	<b>5 910</b>	<b>3 327</b>	<b>1 307</b>	<b>825</b>	<b>291</b>	<b>1 350</b>	<b>1 196</b>	<b>1 936</b>	<b>3 314</b>	<b>3 512</b>	<b>6 640</b>	<b>4 823</b>	<b>CHD 2/</b>
1. Fresco	2 890	3 773	2 554	881	537	258	1 321	868	721	2 633	3 110	5 103	3 829	1. Fresco
2. Congelado	810	238	357	401	190	33	6	320	1 215	597	299	376	293	2. Congelado
3. Enlatado	791	1 899	415	26	93	0	23	7	0	83	102	1 161	701	3. Enlatado
4. Curado	0	0	0	0	5	0	0	0	0	0	0	0	0	4. Curado
<b>CHI 3/</b>	<b>0</b>	<b>0</b>	<b>0</b>	<b>0</b>	<b>0</b>	<b>0</b>	<b>0</b>	<b>0</b>	<b>0</b>	<b>0</b>	<b>0</b>	<b>0</b>	<b>0</b>	<b>CHI 3/</b>

1/ Cifras preliminares

2/ Consumo Humano Directo

3/ Consumo Humano Indirecto

Fuente: Ministerio de la Producción - PRODUCE.

Elaboración: BCRP - Sucursal Arequipa. Departamento de Estudios Económicos.



ANEXO 3

**MOQUEGUA: PRODUCCIÓN MINERA 1/  
(unidades recuperables)**

PRODUCTOS	2019		2020											PRODUCTOS
	NOV	DIC	ENE	FEB	MAR	ABR	MAY	JUN	JUL	AGO	SET	OCT	NOV	
<b>MINERÍA METÁLICA</b>														<b>MINERÍA METÁLICA</b>
Cobre (TMF)	12 692	13 765	12 932	12 929	12 332	12 905	14 388	13 406	13 098	12 597	12 876	14 276	13 504	Cobre (TMF)
Oro (KGF)	13	12	13	12	12	14	15	14	19	13	13	17	15	Oro (KGF)
Plata (KGF)	5 427	5 980	5 630	6 049	4 592	6 389	6 617	6 545	5 927	6 637	6 365	6 753	6 058	Plata (KGF)
Molibdeno (TMF)	297	321	337	263	310	315	303	332	370	381	362	344	370	Molibdeno (TMF)

1/ Cifras preliminares

Fuente: Ministerio de Energía y Minas.

Elaboración: BCRP - Sucursal Arequipa. Departamento de Estudios Económicos.



ANEXO 4

MOQUEGUA: ÍNDICE DE PRODUCCIÓN MANUFACTURERA 1/  
(Base 1994=100,0)

DESCRIPCIÓN	2019		2020											
	NOV	DIC	ENE	FEB	MAR	ABR	MAY	JUN	JUL	AGO	SET	OCT		NOV
<b>MANUFACTURA PRIMARIA</b>	<b>201,0</b>	<b>243,9</b>	<b>206,7</b>	<b>214,6</b>	<b>227,2</b>	<b>193,6</b>	<b>196,7</b>	<b>197,4</b>	<b>239,3</b>	<b>210,7</b>	<b>211,6</b>	<b>303,5</b>	<b>224,1</b>	<b>MANUFACTURA PRIMARIA</b>
Conservas y Congel. De Pescado	43,7	33,4	37,5	27,0	2,9	0,0	0,3	18,1	69,9	41,8	16,9	19,1	10,4	Conservas y Congel. De Pescado
Harina y Aceite de Pescado	0,0	0,0	0,0	0,0	0,0	0,0	0,0	0,0	0,0	0,0	0,0	0,0	0,0	Harina y Aceite de Pescado
Cobre Blister	400,9	571,9	420,9	473,3	464,3	392,4	455,3	443,3	503,0	442,1	454,7	892,4	450,3	Cobre Blister
Cátodos de Cobre	149,4	152,1	152,1	145,3	170,1	144,8	125,2	129,7	167,6	148,2	146,9	123,7	168,6	Cátodos de Cobre
Oro Refinado	152,0	150,9	138,5	136,4	81,7	117,5	117,5	145,7	131,3	158,9	131,4	132,0	129,7	Oro Refinado
Plata Refinada	116,7	114,5	99,1	99,1	105,7	114,5	131,1	122,6	127,4	133,5	133,5	131,1	128,6	Plata Refinada

1/ Cifras preliminares

Fuente: Empresas Industriales

Elaborado: BCRP, Sucursal Arequipa. Departamento de Estudios Económicos.

ANEXO 5

**MOQUEGUA: EXPORTACIONES POR TIPO DE PRODUCTO 1/**  
(Valor FOB - Millones de US\$)

DESCRIPCIÓN	2019				2020									DESCRIPCIÓN
	SET	OCT	NOV	DIC	ENE	FEB	MAR	ABR	MAY	JUN	JUL	AGO	SET	
<b>PRODUCTOS TRADICIONALES</b>	<b>208,7</b>	<b>243,5</b>	<b>143,9</b>	<b>279,7</b>	<b>111,6</b>	<b>238,1</b>	<b>74,1</b>	<b>201,5</b>	<b>166,1</b>	<b>188,8</b>	<b>346,2</b>	<b>85,6</b>	<b>155,4</b>	<b>PRODUCTOS TRADICIONALES</b>
Pesqueros	0,0	6,4	0,0	0,4	0,0	0,0	0,0	0,0	0,0	0,0	0,0	0,0	0,0	Pesqueros
Agrícolas	0,0	0,0	0,0	0,0	0,0	0,0	0,0	0,0	0,0	0,0	0,0	0,0	0,0	Agrícolas
Mineros	208,7	237,0	143,9	279,3	111,6	238,1	74,1	201,5	166,1	188,8	346,2	85,6	155,4	Mineros
Petróleo y gas natural	0,0	0,0	0,0	0,0	0,0	0,0	0,0	0,0	0,0	0,0	0,0	0,0	0,0	Petróleo y gas natural
<b>PRODUCTOS NO TRADICIONALES</b>	<b>7,5</b>	<b>8,2</b>	<b>7,0</b>	<b>10,6</b>	<b>5,2</b>	<b>7,2</b>	<b>9,2</b>	<b>6,4</b>	<b>5,8</b>	<b>2,9</b>	<b>2,8</b>	<b>4,0</b>	<b>2,5</b>	<b>PRODUCTOS NO TRADICIONALES</b>
Agropecuarios	0,4	0,1	0,1	0,8	0,5	0,8	0,6	0,6	0,6	0,2	0,2	0,2	0,4	Agropecuarios
Pesqueros	2,2	1,5	1,0	1,8	1,3	2,4	1,8	1,7	1,5	0,9	0,6	1,2	0,3	Pesqueros
Textiles	0,0	0,0	0,0	0,0	0,0	0,0	0,0	0,0	0,0	0,0	0,0	0,0	0,0	Textiles
Maderas y Papeles	0,0	0,0	0,0	0,0	0,0	0,0	0,0	0,0	0,0	0,0	0,0	0,0	0,0	Maderas y Papeles
Quimicos	4,9	5,8	4,6	7,3	3,4	3,9	6,8	3,5	3,4	1,8	1,8	2,4	0,0	Quimicos
Mineral no Metálico	0,0	0,0	0,0	0,0	0,0	0,0	0,0	0,0	0,0	0,0	0,0	0,0	0,0	Mineral no Metálico
Siderúrgicos	0,0	0,7	0,1	0,2	0,0	0,1	0,0	0,2	0,2	0,0	0,1	0,2	0,0	Siderúrgicos
Metal Mecánico	0,0	0,0	0,0	0,0	0,0	0,0	0,0	0,0	0,0	0,0	0,0	0,0	1,0	Metal Mecánico
Otros	0,0	0,0	1,2	0,5	0,0	0,0	0,0	0,4	0,0	0,0	0,0	0,0	0,7	Otros
<b>TOTAL</b>	<b>216,2</b>	<b>251,6</b>	<b>150,9</b>	<b>290,4</b>	<b>116,9</b>	<b>245,4</b>	<b>83,2</b>	<b>207,9</b>	<b>171,9</b>	<b>191,7</b>	<b>349,0</b>	<b>89,6</b>	<b>157,9</b>	<b>TOTAL</b>

1/ Cifras preliminares

Fuente: SUNAT.

Elaboración: BCRP - Sucursal Arequipa. Departamento de Estudios Económicos.



ANEXO 6

MOQUEGUA: ESTRUCTURA DE EXPORTACIONES POR PRINCIPALES PAÍSES DE DESTINO  
ENERO - SETIEMBRE  
(Valor FOB - Millones de US\$)

País	Principales Productos	% del Total	Valor FOB acumulado	Estructura % por país
<b>RP China</b>		<b>55,0</b>	<b>888,0</b>	<b>100,0%</b>
	Cátodos de cobre refinado		717,2	80,8%
	Minerales de Cobre y sus concentrados		131,0	14,7%
	Cobre blister sin refinar		20,8	2,3%
	Anodos de cobre para refinado electrolítico		11,8	1,3%
	Minerales de molibdeno y sus concentrados		5,2	0,6%
	Otros		2,1	0,2%
<b>Italia</b>		<b>9,7</b>	<b>155,7</b>	<b>100,0%</b>
	Cátodos de cobre refinado		155,7	100,0%
<b>Brasil</b>		<b>6,8</b>	<b>109,9</b>	<b>100,0%</b>
	Cátodos de cobre refinado		109,9	100,0%
<b>Chile</b>		<b>6,3</b>	<b>101,4</b>	<b>100,0%</b>
	Minerales de molibdeno y sus concentrados		43,9	43,3%
	Minerales de Cobre y sus concentrados		28,5	28,1%
	Ácido sulfúrico		26,4	26,1%
	Otros		2,6	2,6%
<b>Corea del Sur</b>		<b>6,2</b>	<b>99,6</b>	<b>100,0%</b>
	Cátodos de cobre refinado		69,4	69,7%
	Minerales de Cobre y sus concentrados		27,3	27,4%
	Cobre blister sin refinar		1,9	1,9%
	Otros		1,0	1,0%
<b>Alemania</b>		<b>5,3</b>	<b>85,3</b>	<b>100,0%</b>
	Minerales de Cobre y sus concentrados		85,3	100,0%
<b>Japón</b>		<b>4,2</b>	<b>67,9</b>	<b>100,0%</b>
	Minerales de Cobre y sus concentrados		64,9	95,7%
	metal precioso		1,2	1,7%
	Otros		1,8	2,6%
<b>Otros</b>		<b>6,5</b>	<b>105,5</b>	
<b>Total</b>		<b>100,0</b>	<b>1 613,4</b>	

Fuente: SUNAT

Elaboración: BCRP - Sucursal Arequipa. Departamento de Estudios Económicos



ANEXO 7

**MOQUEGUA: EXPORTACIONES POR PRINCIPALES PRODUCTOS  
ENERO - SETIEMBRE  
(Valor FOB - Millones de US\$)**

Producto	% del Total	Valor FOB acumulado	Estructura % por país
<b>Cátodos de cobre refinado</b>	<b>68,1</b>	<b>1.098,7</b>	<b>100,0%</b>
RP China		717,2	65,3%
Italia		155,7	14,2%
Brasil		109,9	10,0%
Corea del Sur		69,4	6,3%
Estados Unidos		40,9	3,7%
Ecuador		3,9	0,4%
Otros		1,7	0,2%
<b>Minerales de Cobre y sus concentrados</b>	<b>22,9</b>	<b>368,7</b>	<b>100,0%</b>
RP China		131,0	35,5%
Alemania		85,3	23,1%
Japón		64,9	17,6%
Chile		28,5	7,7%
Corea del Sur		27,3	7,4%
Filipinas		12,9	3,5%
Bulgaria		12,8	3,5%
Otros		5,9	1,6%
<b>Minerales de molibdeno y sus concentrados</b>	<b>3,5</b>	<b>56,8</b>	<b>100,0%</b>
Chile		43,9	77,3%
Países Bajos		6,6	11,7%
RP China		5,2	9,1%
Otros		1,0	1,8%
<b>Ácido sulfúrico</b>	<b>1,6</b>	<b>26,4</b>	<b>100,0%</b>
Chile		26,4	100,0%
<b>Cobre blister sin refinar</b>	<b>1,4</b>	<b>22,7</b>	<b>100,0%</b>
RP China		20,8	91,8%
Otros		1,9	8,2%
<b>Ánodos de cobre para refinado electrolítico</b>	<b>0,7</b>	<b>11,8</b>	<b>100,0%</b>
RP China		11,8	100,0%
<b>Otros</b>	<b>1,8</b>	<b>28,3</b>	
<b>TOTAL</b>	<b>100,0</b>	<b>1 613,4</b>	

Fuente: SUNAT

Elaboración: BCRP - Sucursal Arequipa. Departamento de Estudios Económicos.





ANEXO 8

MOQUEGUA: IMPORTACIONES POR EL PUERTO DE ILO 1/  
(Valor FOB - Millones de US\$)

DESCRIPCIÓN	2019		2020										DESCRIPCIÓN	
	NOV	DIC	ENE	FEB	MAR	ABR	MAY	JUN	JUL	AGO	SET	OCT		NOV
<b>I. BIENES DE CONSUMO</b>	<b>0,6</b>	<b>0,3</b>	<b>0,4</b>	<b>0,4</b>	<b>0,4</b>	<b>0,9</b>	<b>0,1</b>	<b>0,5</b>	<b>0,2</b>	<b>0,4</b>	<b>0,5</b>	<b>0,8</b>	<b>1,0</b>	<b>I. BIENES DE CONSUMO</b>
Bienes de Consumo no Duradero	0,2	0,0	0,1	0,1	0,2	0,0	0,0	0,4	0,1	0,3	0,3	0,4	0,9	Bienes de Consumo no Duradero
Bienes de Consumo Duradero	0,4	0,3	0,3	0,2	0,2	0,8	0,1	0,1	0,2	0,1	0,2	0,4	0,1	Bienes de Consumo Duradero
<b>II. INSUMOS</b>	<b>19,5</b>	<b>4,6</b>	<b>25,2</b>	<b>12,6</b>	<b>9,5</b>	<b>13,3</b>	<b>11,7</b>	<b>17,2</b>	<b>0,6</b>	<b>24,3</b>	<b>9,2</b>	<b>10,8</b>	<b>14,0</b>	<b>II. INSUMOS</b>
Combustibles, Lubricantes y Conexos	7,5	0,0	17,5	8,3	0,0	5,1	6,4	3,7	0,0	11,4	3,9	4,8	4,5	Combustibles, Lubricantes y Conexos
Materias Primas para la Agricultura	5,5	0,0	0,0	0,0	0,0	0,0	0,0	5,8	0,0	5,1	0,0	0,0	3,4	Materias Primas para la Agricultura
Materias Primas para la Industria	6,5	4,6	7,7	4,3	9,5	8,1	5,3	7,7	0,6	7,9	5,3	5,9	6,1	Materias Primas para la Industria
<b>III. BIENES DE CAPITAL Y MATERIALES DE CONSTRUCCIÓN</b>	<b>30,4</b>	<b>27,9</b>	<b>32,3</b>	<b>31,4</b>	<b>56,6</b>	<b>57,5</b>	<b>24,2</b>	<b>17,7</b>	<b>25,3</b>	<b>45,1</b>	<b>28,3</b>	<b>11,4</b>	<b>7,4</b>	<b>III. BIENES DE CAPITAL Y MATERIALES DE CONSTRUCCIÓN</b>
Materiales de Construcción	12,9	0,5	1,4	3,5	2,7	1,8	2,2	4,2	1,4	4,2	0,5	4,0	2,1	Materiales de Construcción
Bienes de Capital para la Agricultura	0,0	0,0	0,0	0,0	0,0	0,0	0,0	0,0	0,0	0,0	0,0	0,0	0,0	Bienes de Capital para la Agricultura
Bienes de Capital para la Industria	5,8	17,2	17,0	24,8	46,6	48,0	15,2	4,9	13,8	31,2	11,9	4,8	2,7	Bienes de Capital para la Industria
Equipos de Transporte	11,7	10,3	13,8	3,2	7,2	7,7	6,9	8,6	10,1	9,7	15,9	2,6	2,7	Equipos de Transporte
<b>TOTAL</b>	<b>50,5</b>	<b>32,9</b>	<b>57,9</b>	<b>44,4</b>	<b>66,4</b>	<b>71,6</b>	<b>35,9</b>	<b>35,4</b>	<b>26,1</b>	<b>69,8</b>	<b>38,0</b>	<b>23,0</b>	<b>22,5</b>	<b>TOTAL</b>

1/ Cifras preliminares

Fuente: SUNAT.

Elaboración: BCRP - Sucursal Arequipa. Departamento de Estudios Económicos.



ANEXO 9

MOQUEGUA: ESTRUCTURA DE IMPORTACIONES POR PRINCIPALES PAÍSES DE ORIGEN  
ENERO - NOVIEMBRE  
(Valor FOB - Millones de US\$)

País	Principales Productos	% del Total	Valor FOB acumulado	Estructura % por país
<b>Estados Unidos</b>		<b>45,4</b>	<b>223,2</b>	<b>100,0%</b>
	Diesel B5, con un contenido de azufre <= 50 ppm		61,9	27,8%
	Las demás máquinas y aparatos triturar o pulverizar		35,7	16,0%
	Máquinas cuya superestructura pueda girar 360°		19,8	8,9%
	Los demás aparatos elevadores o transportadores		19,6	8,8%
	Los demás trigos		16,1	7,2%
	Las demás máquinas y aparatos - Autopropulsadas		11,2	5,0%
	Las demás máquinas niveladoras frontales		4,1	1,9%
	Los demás aceites de petróleo o de mineral bituminoso		3,7	1,7%
	Los demás abonos minerales o químicos nitrogenados.		3,4	1,5%
	Máquinas quebrantadores giratorios de conos		3,3	1,5%
	Otros		44,3	19,9%
<b>Alemania</b>		<b>9,4</b>	<b>46,4</b>	<b>100,0%</b>
	Motores corriente alterna, polifásicos		43,4	93,5%
	Los demás motores y máquinas motrices		0,7	1,5%
	Partes de generadores de vapor		0,5	1,0%
	Los demás remolques para transporte de mercancías		0,4	0,8%
	Otros		1,4	3,1%
<b>Chile</b>		<b>8,6</b>	<b>42,3</b>	<b>100,0%</b>
	Los demás aparatos elevadores o transportadores		19,6	46,5%
	Volquetes automotores		8,2	19,4%
	Los demás tubos y accesorios de tubería		2,2	5,3%
	Las demás máquinas y aparatos de clasificar		1,3	3,2%
	Otros		10,9	25,7%
<b>Japón</b>		<b>6,9</b>	<b>34,0</b>	<b>100,0%</b>
	Neumáticos utilizados en vehículos para la construcción, minería		32,1	94,6%
	Ruedas y sus partes		1,4	4,0%
	Las demás manufacturas de cobre		0,4	1,1%
	Otros		0,1	0,3%
<b>Perú</b>		<b>6,5</b>	<b>31,9</b>	<b>100,0%</b>
	Los demás trigos		8,1	25,4%
	Los demás filtros electrostáticos de aire		5,8	18,2%
	Máquinas de perforación autopropulsadas		5,1	16,1%
	Demás partes destinadas a las máquinas (grúas)		3,6	11,4%
	Otros		9,2	28,9%
<b>Francia</b>		<b>6,4</b>	<b>31,4</b>	<b>100,0%</b>
	Neumáticos utilizados en vehículos para la construcción, minería		31,2	99,5%
	Otros		0,2	0,5%
<b>Canadá</b>		<b>3,5</b>	<b>17,1</b>	<b>100,0%</b>
	Los demás trigos		16,5	96,6%
	Otros		0,6	3,4%
<b>Otros</b>		<b>13,3</b>	<b>65,1</b>	
<b>Total</b>		<b>100,0</b>	<b>491,3</b>	

Fuente: SUNAT

Elaboración: BCRP - Sucursal Arequipa. Departamento de Estudios Económicos



ANEXO 10

MOQUEGUA: IMPORTACIONES POR PRINCIPALES PRODUCTOS  
ENERO - NOVIEMBRE  
(Valor FOB - Millones de US\$)

Producto	% del Total	Valor FOB acumulado	Estructura % por país
<b>Neumáticos utilizados en vehículos para la construcción, minería</b>	<b>14,7</b>	<b>72,0</b>	<b>100,0%</b>
Japón		32,1	44,6%
Francia		31,2	43,4%
Países Bajos		7,6	10,6%
Otros		1,1	1,5%
<b>Diesel B5, con un contenido de azufre &lt;= 50 ppm</b>	<b>12,6</b>	<b>61,9</b>	<b>100,0%</b>
Estados Unidos		61,9	100,0%
<b>Motores corriente alterna, polifásicos</b>	<b>9,2</b>	<b>45,2</b>	<b>100,0%</b>
Alemania		43,4	96,0%
México		0,8	1,8%
Otros		1,0	2,2%
<b>Las demás máquinas y aparatos triturar o pulverizar</b>	<b>9,0</b>	<b>44,0</b>	<b>100,0%</b>
Estados Unidos		35,7	81,3%
Australia		6,2	14,1%
Otros		2,0	4,6%
<b>Los demás trigos</b>	<b>8,3</b>	<b>40,7</b>	<b>100,0%</b>
Canadá		16,5	40,6%
Estados Unidos		16,1	39,5%
Otros		8,1	19,9%
<b>Los demás aparatos elevadores o transportadores</b>	<b>8,0</b>	<b>39,2</b>	<b>100,0%</b>
Chile		19,6	50,1%
Estados Unidos		19,6	49,9%
<b>Máquinas cuya superestructura pueda girar 360°</b>	<b>4,0</b>	<b>19,8</b>	<b>100,0%</b>
Estados Unidos		19,8	100,0%
<b>Otros</b>	<b>34,3</b>	<b>168,4</b>	
<b>TOTAL</b>	<b>100,0</b>	<b>491,3</b>	

Fuente: SUNAT

Elaboración: BCRP - Sucursal Arequipa. Departamento de Estudios Económicos.



ANEXO 11

MOQUEGUA: INGRESOS RECAUDADOS POR EL GOBIERNO CENTRAL  
(Millones de soles)

	2019		2020											
	NOV	DIC	ENE	FEB	MAR	ABR	MAY	JUN	JUL	AGO	SET	OCT	NOV	
<b>I. INGRESOS TRIBUTARIOS</b>	<b>48</b>	<b>48</b>	<b>55</b>	<b>34</b>	<b>67</b>	<b>40</b>	<b>45</b>	<b>39</b>	<b>51</b>	<b>52</b>	<b>58</b>	<b>44</b>	<b>43</b>	<b>I. INGRESOS TRIBUTARIOS</b>
<b>1. Impuesto a los Ingresos</b>	<b>4</b>	<b>5</b>	<b>6</b>	<b>4</b>	<b>3</b>	<b>1</b>	<b>2</b>	<b>3</b>	<b>4</b>	<b>4</b>	<b>4</b>	<b>4</b>	<b>3</b>	<b>1. Impuesto a los ingresos</b>
- Personas Naturales	1	2	3	1	1	1	1	1	1	1	2	1	2	- Personas naturales
- Personas Jurídicas	3	4	3	2	1	0	1	1	2	2	1	2	1	- Personas jurídicas
- Regularizaciones	0	0	0	0	0	0	0	1	1	1	0	0	0	- Regularizaciones
<b>2. Impuesto a la Importación</b>	<b>0</b>	<b>0</b>	<b>0</b>	<b>0</b>	<b>0</b>	<b>0</b>	<b>0</b>	<b>0</b>	<b>0</b>	<b>0</b>	<b>0</b>	<b>0</b>	<b>0</b>	<b>2. Impuesto a la importación</b>
<b>3. Impuesto General a las Ventas</b>	<b>36</b>	<b>35</b>	<b>39</b>	<b>23</b>	<b>56</b>	<b>38</b>	<b>35</b>	<b>35</b>	<b>32</b>	<b>40</b>	<b>45</b>	<b>34</b>	<b>26</b>	<b>3. Impuesto general a las ventas</b>
- Operaciones Internas	5	7	8	4	4	3	3	4	6	6	3	4	4	- Operaciones internas
- Operaciones Externas	30	28	31	19	52	35	31	31	26	35	42	30	22	- Operaciones externas
<b>4. Impuesto Selectivo al Consumo</b>	<b>7</b>	<b>7</b>	<b>8</b>	<b>7</b>	<b>8</b>	<b>0</b>	<b>8</b>	<b>0</b>	<b>15</b>	<b>7</b>	<b>8</b>	<b>5</b>	<b>13</b>	<b>4. Impuesto selectivo al consumo</b>
<b>5. Otros Ingresos Tributarios</b>	<b>0</b>	<b>1</b>	<b>1</b>	<b>1</b>	<b>1</b>	<b>0</b>	<b>0</b>	<b>1</b>	<b>1</b>	<b>0</b>	<b>1</b>	<b>1</b>	<b>1</b>	<b>5. Otros ingresos tributarios</b>
<b>II. INGR. NO TRIBUTARIOS</b>	<b>0</b>	<b>0</b>	<b>0</b>	<b>1</b>	<b>0</b>	<b>0</b>	<b>0</b>	<b>0</b>	<b>0</b>	<b>0</b>	<b>0</b>	<b>0</b>	<b>0</b>	<b>II. INGR. NO TRIBUTARIOS</b>
<b>INGRESOS CORRIENTES (I+II)</b>	<b>48</b>	<b>49</b>	<b>55</b>	<b>35</b>	<b>67</b>	<b>40</b>	<b>45</b>	<b>39</b>	<b>52</b>	<b>52</b>	<b>58</b>	<b>44</b>	<b>43</b>	<b>INGRESOS CORRIENTES (I+II)</b>

Fuente: SUNAT.

Elaboración: BCRP, Sucursal Arequipa. Departamento de Estudios Económicos.



ANEXO 12

MOQUEGUA: EJECUCIÓN DE GASTOS DEL GOBIERNO NACIONAL /3  
(Millones de soles)

	2019		2020											
	NOV	DIC	ENE	FEB	MAR	ABR	MAY	JUN	JUL	AGO	SET	OCT	NOV	
<b>GASTOS NO FINANCIEROS</b>	<b>33</b>	<b>60</b>	<b>27</b>	<b>34</b>	<b>31</b>	<b>33</b>	<b>38</b>	<b>30</b>	<b>62</b>	<b>47</b>	<b>30</b>	<b>62</b>	<b>53</b>	<b>GASTOS NO FINANCIEROS</b>
<b>A. GASTOS CORRIENTES</b>	<b>22</b>	<b>32</b>	<b>16</b>	<b>24</b>	<b>25</b>	<b>26</b>	<b>37</b>	<b>27</b>	<b>34</b>	<b>35</b>	<b>20</b>	<b>44</b>	<b>34</b>	<b>A. GASTOS CORRIENTES</b>
1. Remuneraciones	10	11	9	8	9	9	10	9	11	9	9	9	9	1. Remuneraciones
2. Bienes y servicios	9	14	4	5	5	5	4	5	6	8	8	7	12	2. Bienes y servicios
3. Transferencias 1/	3	6	3	11	12	13	23	14	16	19	2	28	13	3. Transferencias 1/
<b>B. GASTOS DE CAPITAL</b>	<b>11</b>	<b>28</b>	<b>11</b>	<b>10</b>	<b>6</b>	<b>6</b>	<b>1</b>	<b>3</b>	<b>29</b>	<b>12</b>	<b>10</b>	<b>17</b>	<b>19</b>	<b>B. GASTOS DE CAPITAL</b>
1. Formación bruta de capital	11	28	11	10	6	6	1	3	28	12	10	17	19	1. Formación bruta de capital
2. Otros gastos de capital 2/	0	0	0	0	0	0	0	0	1	0	0	1	0	2. Otros gastos de capital 2/

1/ Incluye el pago de pensiones, donaciones, transferencias y otros gastos corrientes.

2/ Incluye donaciones y transferencias.

3/ Información actualizada al 30 de noviembre de 2020.

Fuente: MEF

Elaboración: BCRP, Sucursal Arequipa. Departamento de Estudios Económicos.

ANEXO 13

**MOQUEGUA: GASTOS NO FINANCIEROS DEL GOBIERNO REGIONAL 3/**  
(Millones de soles)

	2019		2020											
	NOV	DIC	ENE	FEB	MAR	ABR	MAY	JUN	JUL	AGO	SET	OCT		NOV
<b>GASTOS NO FINANCIEROS</b>	<b>40</b>	<b>95</b>	<b>28</b>	<b>30</b>	<b>36</b>	<b>30</b>	<b>30</b>	<b>34</b>	<b>39</b>	<b>43</b>	<b>63</b>	<b>48</b>	<b>63</b>	<b>GASTOS NO FINANCIEROS</b>
<b>A. GASTOS CORRIENTES</b>	<b>24</b>	<b>54</b>	<b>23</b>	<b>22</b>	<b>28</b>	<b>26</b>	<b>27</b>	<b>28</b>	<b>30</b>	<b>30</b>	<b>42</b>	<b>32</b>	<b>41</b>	<b>A. GASTOS CORRIENTES</b>
1. Remuneraciones	14	29	20	18	18	18	18	18	21	19	23	19	23	1. Remuneraciones
2. Bienes y servicios	9	18	2	3	9	6	8	9	8	10	13	11	16	2. Bienes y servicios
3. Transferencias 1/	1	8	1	1	1	1	1	1	2	1	6	2	2	3. Transferencias 1/
<b>B. GASTOS DE CAPITAL</b>	<b>16</b>	<b>41</b>	<b>6</b>	<b>7</b>	<b>9</b>	<b>4</b>	<b>3</b>	<b>6</b>	<b>9</b>	<b>12</b>	<b>21</b>	<b>16</b>	<b>22</b>	<b>B. GASTOS DE CAPITAL</b>
1. Formación bruta de capital	16	41	6	7	9	4	3	6	9	11	18	16	22	1. Formación bruta de capital
2. Otros gastos de capital 2/	0	0	0	0	0	0	0	0	0	2	2	0	0	2. Otros gastos de capital 2/

1/ Incluye el pago de pensiones, donaciones, transferencias y otros gastos corrientes.

2/ Incluye donaciones y transferencias.

3/ Información actualizada al 30 de noviembre de 2020.

Fuente: MEF

Elaboración: BCRP, Sucursal Arequipa. Departamento de Estudios Económicos.

ANEXO 14

MOQUEGUA: GASTOS NO FINANCIEROS DE LOS GOBIERNOS LOCALES 3/  
(Millones de soles)

	2019		2020											
	NOV	DIC	ENE	FEB	MAR	ABR	MAY	JUN	JUL	AGO	SET	OCT	NOV	
<b>GASTOS NO FINANCIEROS</b>	<b>32</b>	<b>76</b>	<b>9</b>	<b>18</b>	<b>22</b>	<b>10</b>	<b>11</b>	<b>13</b>	<b>20</b>	<b>22</b>	<b>27</b>	<b>35</b>	<b>33</b>	<b>GASTOS NO FINANCIEROS</b>
<b>A. GASTOS CORRIENTES</b>	<b>12</b>	<b>28</b>	<b>6</b>	<b>9</b>	<b>11</b>	<b>8</b>	<b>8</b>	<b>9</b>	<b>11</b>	<b>11</b>	<b>12</b>	<b>15</b>	<b>13</b>	<b>A. GASTOS CORRIENTES</b>
1. Remuneraciones	4	5	3	3	3	2	3	3	4	3	3	3	3	1. Remuneraciones
2. Bienes y servicios	8	20	2	6	8	5	5	6	7	7	9	11	9	2. Bienes y servicios
3. Transferencias 1/	1	3	0	0	0	1	0	0	0	1	0	1	1	3. Transferencias 1/
<b>B. GASTOS DE CAPITAL</b>	<b>20</b>	<b>48</b>	<b>3</b>	<b>9</b>	<b>11</b>	<b>3</b>	<b>3</b>	<b>5</b>	<b>9</b>	<b>10</b>	<b>15</b>	<b>20</b>	<b>20</b>	<b>B. GASTOS DE CAPITAL</b>
1. Formación bruta de capital	20	48	3	9	11	3	3	5	9	10	15	20	20	1. Formación bruta de capital
2. Otros gastos de capital 2/	0	0	0	0	0	0	0	0	0	0	0	0	0	2. Otros gastos de capital 2/

1/ Incluye el pago de pensiones, donaciones, transferencias y otros gastos corrientes.

2/ Incluye donaciones y transferencias.

3/ Información actualizada al 30 de noviembre de 2020.

Fuente: MEF

Elaboración: BCRP, Sucursal Arequipa. Departamento de Estudios Económicos.



ANEXO 15

MOQUEGUA: CRÉDITOS  
(Saldo en millones de soles)

ENTIDADES FINANCIERAS	2019		2020											
	NOV	DIC	ENE	FEB	MAR	ABR	MAY	JUN	JUL	AGO	SEP	OCT	NOV	
I. BANCO DE LA NACIÓN	44	43	43	43	42	41	40	40	39	37	37	36	37	I. BANCO DE LA NACIÓN
II. AGROBANCO	0	0	0	0	0	0	0	0	0	0	0	0	0	II. AGROBANCO
III. BANCA MÚLTIPLE	1 066	1 061	1 059	1 073	1 064	1 051	1 075	1 092	1 097	1 108	1 125	1 132	1 134	III. BANCA MÚLTIPLE
IV. INST.NO BANCARIAS	456	462	463	466	458	451	446	447	456	460	467	476	486	IV. INST.NO BANCARIAS
Empresas Financieras	88	90	89	90	89	87	85	86	87	87	87	89	89	Empresas Financieras
Cajas Municipales	367	372	374	377	369	364	361	361	369	372	380	388	397	Cajas Municipales
<b>TOTAL</b>	<b>1 565</b>	<b>1 566</b>	<b>1 566</b>	<b>1 582</b>	<b>1 564</b>	<b>1 543</b>	<b>1 562</b>	<b>1 580</b>	<b>1 592</b>	<b>1 605</b>	<b>1 628</b>	<b>1 645</b>	<b>1 657</b>	<b>TOTAL</b>
Moneda Nacional	1 184	1 194	1 196	1 205	1 188	1 174	1 188	1 190	1 210	1 222	1 241	1 256	1 269	Moneda Nacional
Moneda Extranjera	382	373	370	377	376	369	374	389	382	383	388	389	388	Moneda Extranjera

Fuente: SBS y AFP.

Elaboración: BCRP, Sucursal Arequipa. Departamento de Estudios Económicos.





ANEXO 16

**MOQUEGUA: DEPÓSITOS**  
(Saldo en millones de soles)

ENTIDADES FINANCIERAS	2019		2020											
	NOV	DIC	ENE	FEB	MAR	ABR	MAY	JUN	JUL	AGO	SEP	OCT	NOV	
<b>I. BANCO DE LA NACIÓN</b>	196	204	209	208	215	220	222	227	234	235	238	238	237	<b>I. BANCO DE LA NACIÓN</b>
<b>II. BANCA MÚLTIPLE</b>	809	843	881	879	869	933	1 062	1 206	1 019	1 020	1 127	1 097	1049	<b>II. BANCA MÚLTIPLE</b>
<b>III. INSTIT. NO BANCARIAS</b>	228	234	237	237	231	225	230	237	242	244	246	250	257	<b>III. INSTIT. NO BANCARIAS</b>
Empresas Financieras	19	20	20	20	20	20	20	21	21	21	22	22	23	Empresas Financieras
Cajas Municipales	208	214	217	217	211	206	210	215	221	223	224	228	234	Cajas Municipales
<b>TOTAL</b>	<b>1 232</b>	<b>1 281</b>	<b>1 327</b>	<b>1 324</b>	<b>1 314</b>	<b>1 378</b>	<b>1 514</b>	<b>1 670</b>	<b>1 495</b>	<b>1 499</b>	<b>1 611</b>	<b>1 585</b>	<b>1544</b>	<b>TOTAL</b>
Moneda Nacional	972	990	1 024	986	1 037	1 046	1 139	1 187	1 212	1 209	1 202	1 241	1211	Moneda Nacional
Moneda Extranjera	260	291	303	338	277	332	374	483	283	290	409	345	333	Moneda Extranjera

Fuente: SBS y AFP.

Elaboración: BCRP, Sucursal Arequipa. Departamento de Estudios Económicos.

