

BANCO CENTRAL DE RESERVA DEL PERÚ

SUCURSAL AREQUIPA



MOQUEGUA: Síntesis de Actividad Económica

Octubre 2020¹

Departamento de Estudios Económicos

¹ En el presente informe participaron: Lizzie Jugo, Nilda Cabrera y Angel Frisancho.



ÍNDICE

	<i>Página</i>
RESUMEN EJECUTIVO	3
I. ACTIVIDAD PRODUCTIVA.....	5
1. Actividad primaria	5
1.1 Sector agropecuario.....	5
1.2 Sector pesca	5
1.3 Sector minería	7
2. Otros indicadores sectoriales	8
2.1 Sector manufactura	8
II. SECTOR EXTERNO.....	9
1. Exportaciones.....	9
III. CRÉDITO Y DEPÓSITOS.....	10
1. Créditos	10
2. Depósitos.....	12
IV. EJECUCION DEL PRESUPUESTO DE GASTOS DEL GOBIERNO GENERAL.....	14
1. Ejecución del gasto corriente no financiero.....	14
V. ANEXOS	17

RESUMEN EJECUTIVO

Principales hechos de importancia

- En el mes de octubre, los sectores primarios reportaron resultados mixtos, el **sector agropecuario** presentó una caída de 8,1 por ciento, **pesca** creció 87,7 por ciento y, la **actividad minera** registró una expansión de 12,1 por ciento, en términos interanuales.
- En cuanto a otros **indicadores de actividad económica**, en setiembre se registraron resultados negativos en **exportaciones** (-27,0 por ciento) y en octubre cayó la **inversión pública** (-3,8 por ciento). Por otro lado, al cierre de octubre, los sectores **manufactura** (46,9 por ciento), **créditos** (6,1 por ciento) y **depósitos** (33,1 por ciento) reportaron tasas de variación positivas.

Actividad primaria

- En el mes de octubre, el **sector agropecuario** cayó 8,1 por ciento en términos interanuales, sustentado en la contracción de la actividad agrícola (-10,7 por ciento) dado el decremento de las áreas cosechadas de cultivos dirigidos al mercado externo y agroindustria (-33,9 por ciento) y la caída de los productos destinados al mercado interno, los que sufrieron una contracción de 6,1 por ciento. En contraste, el subsector pecuario creció 1,2 por ciento. Entre enero y octubre, la actividad agropecuaria experimentó un alza de 12,7 por ciento, debido al crecimiento de la actividad agrícola (16,0 por ciento), resultado atenuado por la caída del rubro pecuario (-2,4 por ciento).
- En octubre, la **actividad pesquera** se expandió en 87,7 por ciento en el periodo interanual, esto a causa de la mayor captura de especies marinas para el consumo humano directo (82,8 por ciento) destinadas a la elaboración de enlatado, que creció más de mil por ciento, y para la línea de fresco (75,7 por ciento) como bonito, caballa, cangrejos y choro, entre otros. Asimismo, el consumo humano indirecto reportó una disminución de 100,0 por ciento debido a la nula captura de anchoveta.
- Al terminar octubre, la **actividad minera** reportó una expansión de 12,1 por ciento frente al periodo comparativo interanual, ante mayores niveles de producción de molibdeno (39,9 por ciento), cobre (6,4 por ciento), plata (18,3 por ciento) y oro (39,8 por ciento) reportado por Southern Perú Copper Corporation (SPCC) ante a las mayores leyes de los minerales en el proceso de flotación. Respecto al periodo entre enero y octubre, el sector presentó un crecimiento de 11,4 por ciento.

Otros indicadores de actividad económica

- Al finalizar octubre, el **sector fabril** registró una expansión de 46,9 por ciento frente a su periodo comparativo interanual, a causa del mayor dinamismo en la producción de cobre blíster (91,0 por ciento) y plata refinada (10,2 por ciento). Del mismo modo, en el periodo acumulado entre enero y octubre, el sector manufacturero, tuvo una expansión de 13,4 por ciento, principalmente por la mayor producción de cobre blíster (21,0 por ciento), cátodos de cobre (6,6 por ciento) y plata refinada (31,0 por ciento).
- Las **exportaciones** en el mes de setiembre alcanzaron la suma de US\$ 157,9 millones, lo que representó una caída de 27,0 por ciento en el periodo interanual, a causa de la menor demanda de productos tradicionales (-25,5 por ciento), relacionados principalmente a productos mineros como cobre. De igual manera, se registraron menores embarques de productos no tradicionales (-67,1 por ciento), relacionados principalmente a menores envíos de productos pesqueros y químicos. En el periodo acumulado, las exportaciones decrecieron 8,0 por ciento, ante la menor demanda externa de productos tradicionales (-6,9 por ciento) y no tradicionales (-34,5 por ciento), ello por valores superiores a los 1 613,4 millones de US\$.

- En octubre, los saldos de **créditos** se expandieron en 6,1 por ciento, debido a la mayor actividad de la Banca Múltiple (7,4 por ciento) y las Instituciones No Bancarias (5,2 por ciento). Asimismo, los **depósitos** registraron un crecimiento de 33,1 por ciento respecto al periodo comparativo interanual, debido al crecimiento de los depósitos de ahorro (49,1 por ciento) y depósitos a la vista (41,7 por ciento).
- La **inversión pública (formación bruta de capital)**, en octubre, sumó S/ 53 millones, lo que representa una contracción real de 3,8 por ciento, frente al periodo comparativo; debido principalmente a la menor ejecución del Gobierno nacional (-31,6 por ciento), resultado que fue atenuado por el mayor dinamismo del Gobierno regional (52,1 por ciento) y los Gobiernos locales (0,1 por ciento).

CUADRO N° 1
OTROS INDICADORES DE ACTIVIDAD ECONOMICA
(Variación % respecto a similar mes del año anterior)

	May.20	Jun.20	Jul.20	Ago.20	Set.20	Oct.20
Producción industrial 1/	↓ -16,2	↓ -19,0	↑ 14,1	↓ -7,8	↓ -10,7	↑ 46,9
Exportaciones	↑ 0,3	↑ 17,6	↑ 28,7	↓ -58,9	↓ -27,0	-
Crédito total 2/	↑ 3,2	↑ 4,4	↑ 5,2	↑ 4,8	↑ 5,4	↑ 6,1
Depósitos2/	↑ 32,9	↑ 46,1	↑ 28,7	↑ 26,1	↑ 35,2	↑ 33,1
Inversión Pública 1/	↓ -78,1	↓ -78,4	↑ 50,6	↓ -46,0	↓ -1,9	↓ -3,8

1/ En términos reales

2/ En términos nominales

Fuente: BCRP – Sucursal Arequipa, SBS, SUNAT, MTPE y MEF.

I. ACTIVIDAD PRODUCTIVA

1. Actividad primaria

1.1 Sector agropecuario

- En el mes de octubre, el **sector agropecuario** cayó 8,1 por ciento en términos interanuales, sustentado en la contracción de la actividad agrícola (-10,7 por ciento) dado el decremento de las áreas cosechadas de cultivos dirigidos al mercado externo y agroindustria (-33,9 por ciento) y la caída de los productos destinados al mercado interno, los que sufrieron una contracción de 6,1 por ciento. En contraste, el subsector pecuario creció 1,2 por ciento. Entre enero y octubre, la actividad agropecuaria experimentó un alza de 12,7 por ciento, debido al crecimiento de la actividad agrícola (16,0 por ciento), resultado atenuado por la caída del rubro pecuario (-2,4 por ciento).

CUADRO N° 2
MOQUEGUA: SECTOR AGROPECUARIO 1/
(Miles de toneladas)

Subsectores	Estructura Porcentual 2018 2/	Octubre			Enero - Octubre				
		2019	2020	Var.%	Contribución al crecimiento 3/		Contribución al crecimiento 3/		
SECTOR AGRÍCOLA	79,2			-10,7	-8,3		16,0		13,2
Orientada al mercado externo y agroindustria 2/	22,4			-33,9	-5,5		1,5		0,4
Olivo	0,3	0,0	0,0	-	-	0,3	0,1	-68,1	-0,4
Orégano	9,9	0,2	0,1	-67,0	-5,3	1,4	1,3	-10,2	-0,6
Palta	5,0	0,4	0,5	20,1	1,0	6,7	6,4	-4,6	-0,3
Vid	7,1	0,0	0,0	-	-	6,5	7,9	20,7	1,6
Orientada al mercado interno 2/	56,8			-6,1	-5,1		21,1		15,6
Alfalfa	46,9	52,1	49,6	-4,8	-2,9	521,7	661,0	26,7	13,9
Cebolla	0,7	0,1	0,1	-46,2	-0,3	1,7	1,1	-33,8	-0,3
Chirimoya	0,2	0,0	0,0	-	-	0,2	0,3	28,2	0,1
Damasco	0,5	0,0	0,0	-	-	0,0	0,0	-	-
Frijol grano seco	0,1	0,0	0,0	-	-	0,0	0,0	136,8	0,0
Haba grano seco	0,2	0,0	0,0	-100,0	0,0	0,2	0,1	-20,4	0,0
Maíz amiláceo	0,8	0,0	0,0	-	-	0,8	0,8	-0,7	0,0
Maíz Chala	0,3	0,0	0,0	-	-	3,5	2,8	-22,2	-0,1
Maíz Choclo	0,3	0,0	0,0	-	-	0,5	0,5	-2,9	0,0
Manzana	0,3	0,0	0,0	-	-	0,6	0,6	2,6	0,0
Papa	2,5	0,0	0,0	-57,1	-0,1	6,8	6,2	-8,4	-0,2
Tuna	1,0	0,0	0,1	429,2	0,2	2,4	2,0	-15,9	-0,2
SECTOR PECUARIO	20,8			1,2	0,3		-2,4		-0,4
Carne de ave 4/	0,5	0,0	0,0	0,6	0,0	0,2	0,2	2,1	0,0
Carne de alpaca 4/	0,3	0,0	0,0	-10,3	0,0	0,1	0,1	-7,2	0,0
Carne de ovino 4/	0,2	0,0	0,0	-5,9	0,0	0,1	0,1	-9,9	0,0
Carne de porcino 4/	2,6	0,1	0,1	-1,5	-0,1	1,0	0,9	-5,9	-0,2
Carne de vacuno 4/	3,6	0,0	0,0	2,4	0,0	0,6	0,5	-8,8	-0,2
Fibra Alpaca	1,2	0,0	0,0	-8,2	-0,1	0,0	0,0	-18,9	-0,1
Huevos	0,5	0,0	0,0	1,5	0,0	0,3	0,3	-0,8	0,0
Leche	11,5	1,5	1,5	3,4	0,4	14,6	14,7	0,6	0,1
SECTOR AGROPECUARIO	100,0			-8,1	-8,1		12,7		12,7

1/ Cifras preliminares.

2/ A precios de 2007.

3/ En base a la estructura de similar periodo de 2019.

4/ Peso Neto.

Fuente: Ministerio de Agricultura y Riego y Gerencia Regional de Agricultura y Riego - Moquegua

Elaboración: BCRP - Sucursal Arequipa. Departamento de Estudios Económicos.

- El **subsector agrícola**, en octubre, experimentó una caída de 10,7 por ciento, debido a las menores áreas cosechadas de productos orientados al mercado externo y la agroindustria, que registraron una contracción de 33,9 por ciento, debido a la menor cosecha de orégano (-67,0 por ciento) y las nulas cosechas de olivo y vid. Respecto a los productos destinados al mercado interno (-6,1 por ciento), fundamentalmente por el decremento en la cosecha de alfalfa (-4,8 por ciento), cebolla (-46,2 por ciento), y papa (-57,1 por ciento), así como por la nula producción de haba grano seco.
- En el periodo acumulado a octubre, la actividad agrícola creció 16,0 por ciento, resultado asociado a la mayor cosecha de cultivos destinados al mercado interno (21,1 por ciento) y de los cultivos dirigidos al mercado externo y agroindustria (1,5 por

ciento). En el primer grupo, básicamente por la mayor producción de alfalfa (26,7 por ciento) y, en menor magnitud, de chirimoya (28,2 por ciento) y frijol grano seco (136,8 por ciento). En el segundo grupo, principalmente por las mayores áreas cosechadas de vid (20,7 por ciento).

- En octubre, el **subsector pecuario** mostró una variación positiva de 1,2 por ciento, sustentado esencialmente por el incremento de la producción de leche (3,4 por ciento), carne de vacuno (2,4 por ciento) y huevos (1,5 por ciento), entre los más resaltantes; explicado por la mayor disponibilidad de unidades para el ordeño y para saca. Entre enero y octubre, la actividad pecuaria cayó 2,4 por ciento, dados los menores volúmenes de producción de carne de porcino (-5,9 por ciento), carne vacuna (-8,8 por ciento) y fibra de alpaca (-18,9 por ciento), entre los principales; debido a la menor disponibilidad de unidades para la saca y la esquila.

1.2 Sector pesca

- En octubre, la **actividad pesquera** reportó un fuerte crecimiento de 87,7 por ciento en el periodo interanual, ante la mayor extracción de recursos hidrobiológicos destinados al consumo humano directo (82,8 por ciento) para la elaboración de enlatado que creció más de mil por ciento y para la línea de fresco (75,7 por ciento) de especies tales como bonito, caballa, cangrejo y choro, entre otros. Por otro lado, el consumo humano indirecto o industrial reportó una disminución de 100,0 por ciento ante la nula captura de anchoveta.
- Entre enero y octubre, la producción acumulada del sector pesca decreció 16,7 por ciento respecto a similar periodo del año anterior, debido a la menor captura de especies marinas dirigidas al consumo humano directo (-13,8 por ciento) para las líneas de fresco (-2,3 por ciento) como tiburón azul, corvina, jurel, lorna, almejas, choros, cangrejos, pota y pulpo, entre otros; congelado (-49,4 por ciento) como perico, pota y lisa; y curado (-68,0 por ciento). Asimismo, coadyuvó a este resultado negativo la nula captura de anchoveta para el consumo humano indirecto (-100,0 por ciento).

CUADRO N° 4
SECTOR PESCA 1/

	Octubre			Enero - Octubre		
	2019	2020	Var.%	2019	2020	Var.%
Consumo Humano Directo	3 633	6 640	82,8	27 488	23 698	-13,8
Fresco	2 905	5 103	75,7	18 409	17 986	-2,3
Congelado	694	376	-45,8	7 503	3794	-49,4
Enlatado	33	1 161	3/	1 555	1911	22,9
Curado	1	0	-100,0	20	6	-68,0
Consumo Humano Indirecto	0	0	-	51 919	0	-100,0
SECTOR PESCA 2/			87,7			-16,7

1/ Cifras preliminares.

2/ A precios de 2007.

3/ variación mayor a mil por ciento.

Fuente: Ministerio de la Producción – PRODUCE y Gerencia regional de la Producción Moquegua.

Elaboración: BCRP - Sucursal Arequipa. Departamento de Estudios Económicos.

- En octubre, el **precio promedio internacional de la harina de pescado** reportó US\$ 1 453 por tonelada, lo que significó un incremento de 0,2 por ciento y 1,6 por ciento en el periodo mensual e interanual, respectivamente.

GRÁFICO N° 1
COTIZACIÓN INTERNACIONAL DE HARINA DE PESCADO
(Hamburgo - US\$/TM)

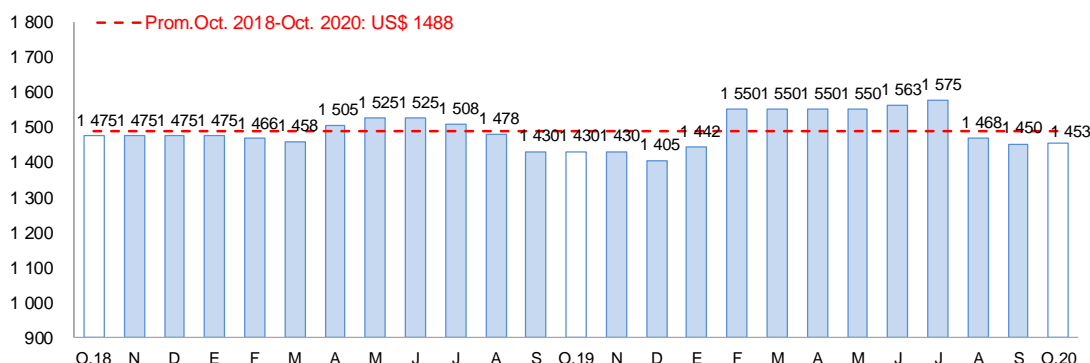

Fuente: Reuters y Bloomberg.

Elaboración: BCRP – Sucursal Arequipa. Departamento de Estudios Económicos

1.3 Sector minería

- En octubre, la **actividad minera** se expandió 12,1 por ciento en el periodo interanual, debido a los mayores volúmenes de producción de molibdeno (39,9 por ciento), cobre (6,4 por ciento), plata (18,3 por ciento) y oro (39,8 por ciento), reportado por Southern Perú Copper Corporation (SPCC), ante una mayor recuperación de los minerales en el proceso de flotación. A nivel regional, Moquegua se posicionó en el séptimo lugar en producción de cobre al explicar el 7,4 por ciento de la producción nacional; por otro lado, sigue siendo el cuarto productor de molibdeno, al contribuir con el 12,6 por ciento del total producido.
- Entre enero y octubre, el sector minero registró un crecimiento de 11,4 por ciento, explicado por la mayor producción de cobre (8,0 por ciento), molibdeno (30,8 por ciento) y plata (6,4 por ciento), reportado por la empresa minera SPCC. Sin embargo, se registró una menor extracción de oro (-58,2 por ciento), que contrarrestó parcialmente el resultado final del sector. Según regiones, Moquegua se mantuvo el séptimo lugar en la producción de cobre a nivel nacional al contribuir con el 8,2 por ciento del total; mientras que, ocupó el tercer lugar en la producción de molibdeno, al representar el 13,2 por ciento del total.
- En el periodo acumulado a octubre, la región siguió liderando las inversiones mineras en el Perú, al sumar US\$ 1 183,9 millones, lo que significó un crecimiento de 13,6 por ciento. Este resultado se sustentó en el desarrollo del proyecto “Quellaveco” por parte de la empresa minera Anglo American Quellaveco (18,1 por ciento), ante la mayor ejecución de los rubros planta beneficio y equipamiento minero.

CUADRO N° 5
SECTOR MINERÍA 1/
Unidades recuperables

(Variación % real respecto a similar periodo del año anterior)

Mineral	Estructura Porcentual 2018 2/	Octubre				Enero - Octubre			
		2019	2020	Var.%	Contribución al crecimiento 3/	2019	2020	Var.%	Contribución al crecimiento 3/
Cobre (TMF)	79,6	13 414	14 276	6,4	5,2	121 958	131 740	8,0	6,3
Oro (KGF)	0,9	12	17	39,8	0,1	341	142	-58,2	-0,5
Plata (KGF)	3,0	5 710	6 753	18,3	0,4	57 799	61 505	6,4	0,2
Molibdeno (TMF)	16,5	246	344	39,9	6,3	2 535	3 315	30,8	5,4
SECTOR MINERÍA 2/	100,0			12,1	12,1			11,4	11,4

1/ Cifras preliminares.

2/ A precios de 2007.

3/ En base a la estructura de similar periodo de 2019.

Fuente: Ministerio de Energía y Minas.

Elaboración: BCRP - Sucursal Arequipa. Departamento de Estudios Económicos.

GRÁFICO N° 2
VARIACION DE LA PRODUCCIÓN MINERA
(Variación % real respecto a similar mes del año anterior)

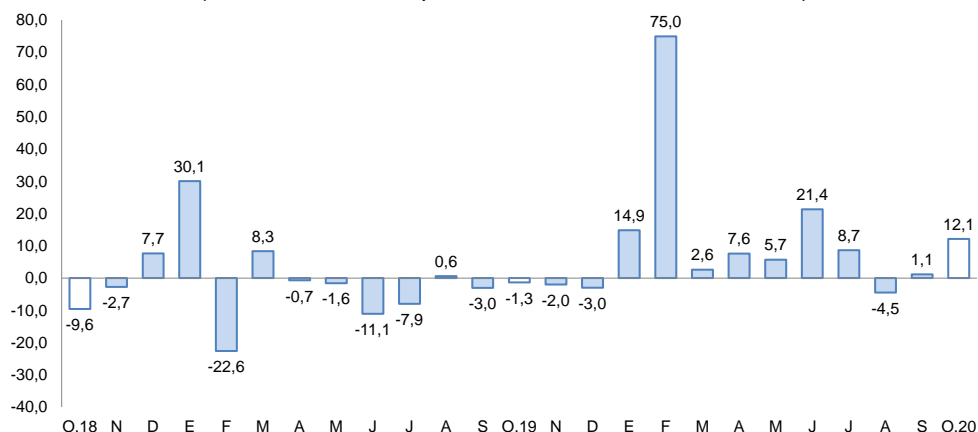

Fuente: Ministerio de Energía y Minas.

Elaboración: BCRP, Sucursal Arequipa, Departamento de Estudios Económicos.

- La **cotización internacional de los principales metales**, en octubre, presentó resultados mixtos. El precio promedio del cobre (US\$/TM 6 714) subió ligeramente 0,1 por ciento, principalmente por el resultado positivo de la actividad fabril en China. Por otro lado, los precios promedio del zinc (¢US\$/lb. 111), plata (US\$/oz.tr. 24) y plomo (US\$/lb. 81) decrecieron en 0,1 por ciento, 6,0 por ciento y 5,2 por ciento, respectivamente. Finalmente, el precio promedio del oro (US\$/oz.tr. 1 900) reportó una caída de 1,1 por ciento, debido principalmente a la fortaleza del dólar y a las expectativas optimistas sobre las vacunas del COVID-19.

2. Otros indicadores sectoriales

2.1 Sector manufactura

- En octubre, el **sector manufactura** en la región registró una expansión de 46,9 por ciento, debido al importante incremento en la producción de cobre blíster (91,0 por ciento) y plata refinada (10,2 por ciento); por el contrario, se registró una menor producción de cátodos de cobre (-7,2 por ciento), conservas y congelado de pescado (-50,5 por ciento) y oro refinado (-23,6 por ciento), lo que afectó parcialmente al resultado final.

CUADRO N° 6
SECTOR MANUFACTURA 1/ 2/
(Variación % real respecto a similar periodo del año anterior)

Ramas de actividad	Estructura porcentual 2018	Octubre		Enero - Octubre	
		Var. %	Contribución 3/	Var. %	Contribución 3/
MANUFACTURA PRIMARIA					
Conservas y congelado pescado	0,4	-50,5	-0,5	-42,8	-0,4
Harina y aceite de pescado	0,6	-	-	-100,0	-0,4
Cobre blíster	49,5	91,0	50,2	21,0	10,8
Cátodos de cobre	47,6	-7,2	-3,0	6,6	3,0
Oro refinado	0,3	-23,6	-0,1	-12,1	0,0
Plata refinada	1,6	10,2	0,2	31,0	0,4
SECTOR MANUFACTURA	100,0	46,9	46,9	13,4	13,4

1/ Cifras preliminares.

2/ A precios de 1994.

3/ En base a la estructura de similar periodo de 2019.

Fuente: Ministerios de la Producción y de Energía y Minas

Elaboración: BCRP, Sucursal Arequipa. Departamento de Estudios Económicos.

GRAFICO N° 3
VARIACIÓN DE LA MANUFACTURA PRIMARIA
(Variación % real respecto a similar mes del año anterior)

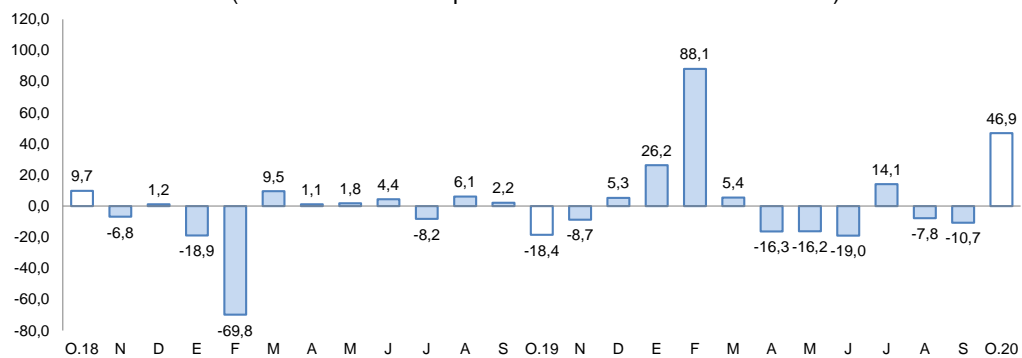

Fuente: Empresas Industriales.

Elaboración: BCRP, Sucursal Arequipa, Departamento de Estudios Económicos

- Entre enero y octubre, el sector registró un crecimiento de 13,4 por ciento, ante la mayor elaboración de cobre blíster (21,0 por ciento), cátodos de cobre (6,6 por ciento) y plata refinada (31,0 por ciento). Sin embargo, se observó una caída en la producción de conservas y congelado de pescado (-42,8 por ciento), oro refinado (-12,1 por ciento) y la nula producción de harina y aceite de pescado, cifras que atenuaron parcialmente el resultado final del sector.

II. SECTOR EXTERNO

1. Exportaciones

- En setiembre, las **exportaciones regionales** sumaron US\$ 157,9 millones lo que significó una caída de 27,0 por ciento frente al periodo comparativo interanual, debido a los menores envíos de productos tradicionales (-25,5 por ciento) relacionado a productos mineros (-25,5 por ciento) como cobre y molibdeno. Asimismo, se registraron menores envíos de productos no tradicionales (-67,1 por ciento), ante la menor demanda de productos pesqueros (-87,3 por ciento) como pescado, crustáceos y moluscos congelados; y productos químicos (-99,8 por ciento) como ácido sulfúrico destinado totalmente a Chile.
- En el periodo acumulado a setiembre, las exportaciones de la región sumaron US\$ 1 613,4 millones cayendo en 8,0 por ciento frente al periodo comparativo interanual, sustentado en los menores embarques de productos tradicionales (-6,9 por ciento) y no tradicionales (-34,5 por ciento). Respecto a los productos tradicionales, la caída se debió a la menor demanda de productos mineros (-5,9 por ciento) como cobre, molibdeno y plata; además por la ausencia de embarques de productos pesqueros (-100,0 por ciento) como harina y aceite de pescado. Por su parte, la contracción de los productos no tradicionales se debió a los menores embarques de productos pesqueros (-19,9 por ciento) como crustáceos y moluscos congelados; productos químicos (-46,9 por ciento) como ácido sulfúrico; y sidero-metalúrgicos (-33,6 por ciento); entre los principales.

CUADRO N° 7
EXPORTACIONES POR GRUPO DE PRODUCTOS 1/
(Valor FOB en millones de US\$)

TIPO	Setiembre			Enero - Setiembre		
	2019	2020	Var.%	2019	2020	Var.%
PRODUCTOS TRADICIONALES	208,7	155,4	- 25,5	1 684,0	1 567,4	- 6,9
Pesqueros	0,0	0,0	-	17,5	0,0	- 100,0
Agrícolas	0,0	0,0	-	0,0	0,0	-
Mineros	208,7	155,4	- 25,5	1 666,5	1 567,4	- 5,9
Petróleo y gas natural	0,0	0,0	-	0,0	0,0	-
PRODUCTOS NO TRADICIONALES	7,5	2,5	- 67,1	70,2	46,0	- 34,5
Agropecuarios	0,4	0,4	1,4	2,0	4,1	108,6
Pesqueros	2,2	0,3	- 87,3	14,7	11,8	- 19,9
Textiles	0,0	0,0	-	0,0	0,0	-
Maderas, papeles y sus derivados	0,0	0,0	-	0,0	0,0	-
Químicos	4,9	0,0	- 99,8	50,9	27,0	- 46,9
Minerales no metálicos	0,0	0,0	-	0,0	0,0	- 100,0
Sidero-metalúrgicos	0,0	0,0	-	1,3	0,9	- 33,6
Metal-mecánicos	0,0	1,0	-	0,0	1,0	-
Otros	0,0	0,7	-	1,3	1,2	- 7,6
TOTAL EXPORTACIONES	216,2	157,9	- 27,0	1 754,2	1 613,4	- 8,0

1/ Cifras preliminares.

Fuente: SUNAT.

Elaboración: BCRP, Sucursal Arequipa. Departamento de Estudios Económicos.

- Entre enero y setiembre, los **principales países destino** de las exportaciones de la región se concentraron en cinco países, que en conjunto representaron el 84,0 por ciento del total de exportaciones. En primer lugar, se encuentra la República Popular China (55,0 por ciento), seguido de Italia (9,7 por ciento), Brasil (6,8 por ciento), Chile (6,3 por ciento) y Corea del Sur (6,2 por ciento). Según productos, a la República Popular China se enviaron principalmente cobre en todas sus formas, como cátodos, concentrado de cobre, blíster y ánodos, que representaron el 99,2 por ciento del total demandado; a Italia y Brasil se despacharon básicamente cátodos de cobre refinado representando el 100,0 por ciento en ambos casos; a Chile se enviaron en su mayoría minerales de molibdeno y sus concentrados (43,3 por ciento) y cobre y sus concentrados (28,1 por ciento); finalmente a Corea del Sur se destinaron cátodos de cobre refinado que representaron el 69,7 por ciento.
- Los **principales productos**, entre enero y setiembre, estuvieron relacionados principalmente a productos mineros, los que en conjunto representaron el 96,6 por ciento del total exportado. En primer lugar se enviaron cátodos de cobre refinado (68,1 por ciento) con destino a la República Popular China (65,3 por ciento), Italia (14,2 por ciento), Brasil (10,0 por ciento) y Corea del Sur (6,3 por ciento); seguido de minerales de cobre y sus concentrados (22,9 por ciento) que se enviaron principalmente a la República Popular China (35,5 por ciento), Alemania (23,1 por ciento) y Japón (17,6 por ciento); y minerales de molibdeno y sus concentrados (3,5 por ciento) demandados por Chile (77,3 por ciento), Países Bajos (11,7 por ciento) y la República Popular China (9,1 por ciento), entre los principales.

III. CRÉDITO Y DEPÓSITOS

1. Créditos

- Los **créditos** al final del mes de octubre registraron un saldo de S/ 1 645 millones, lo que representó un incremento de 6,1 por ciento respecto a similar período del año anterior. A nivel de instituciones, el Banco de la Nación concentró el 2,2 por ciento de las operaciones, teniendo una contracción en sus saldos de 16,8 por ciento; la Banca Múltiple concentró el 68,8 por ciento del total y reportó una expansión en sus saldos de 7,4 por ciento; en tanto que, las Instituciones no bancarias participaron del 29,0 por ciento restante y sus saldos se incrementaron en 5,2 por ciento, principalmente por las mayores colocaciones de las Cajas Municipales (6,4 por ciento).

CUADRO N° 8
CREDITO DIRECTO
(Saldos en millones de soles)

	Estructura %	Octubre		Var.% Nominal Oct-20 / Oct-19
		Oct- 20	2019	
Banco de la Nación 1/	2,2	44	36	-16,8
Agrobanco 2/	0,0	0	0	-
Banca múltiple	68,8	1 054	1 132	7,4
Instituciones no bancarias	29,0	453	476	5,2
Financieras	5,4	88	89	0,5
Cajas Municipales	23,6	365	388	6,4
Cajas Rurales	0,0	0	0	-
Edpymes	0,0	0	0	-
Arrendamiento Financiero	0,0	0	0	-
TOTAL	100,0	1 551	1 645	6,1
Empresas	70,0	1 036	1 151	11,1
Personas	30,0	515	494	-4,1
Consumo	20,8	363	341	-6,0
Hipotecario	9,3	151	152	0,6
MN	76,4	1 175	1 256	7,0
ME	23,6	376	389	3,2
ME (Millo.US\$)		112	108	-4,4

1/ Considera sólo los créditos de consumo e hipotecario.

2/ No considera los créditos a las demás empresas del sistema financiero.

Fuente: SBS y AFP.

Elaboración: BCRP, Sucursal Arequipa. Departamento de Estudios Económicos.

- Según el **tipo de moneda**, las operaciones realizadas en moneda nacional significaron el 76,4 por ciento del total de operaciones, mostrando un crecimiento de 7,0 por ciento frente al período comparativo interanual; en tanto que, las operaciones realizadas en moneda extranjera tuvieron crecimiento de 3,2 por ciento frente al resultado alcanzado en octubre del año anterior. Asimismo, el **coeficiente de dolarización** fue de 23,6 por ciento, cifra que está 0,7 puntos porcentuales por debajo del valor registrado en mismo mes del año previo.
- Con respecto al **tipo de crédito**, las operaciones dirigidas al sector empresarial representaron el 70,0 por ciento del total, creciendo sus saldos en 11,1 por ciento; mientras que, las colocaciones orientadas a las personas participaron del 30,0 por ciento restante, lo que se traduce en caída del 4,1 por ciento, explicado fundamentalmente por la caída en los saldos de créditos de consumo en 6,0 por ciento; sin embargo, los créditos hipotecarios, aumentaron sus saldos en 0,6 por ciento.

GRAFICO N° 5
VARIACIÓN DE LOS CRÉDITOS
(Variación % respecto a similar mes del año anterior)

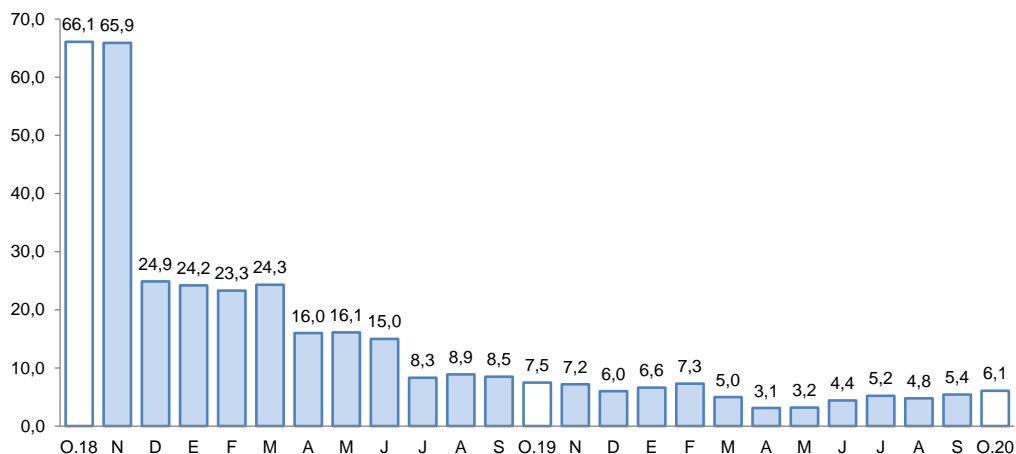

Fuente: Superintendencia de Banca, Seguros y AFP.
Elaboración: BCRP, Sucursal Arequipa, Departamento de Estudios Económicos.

- En el mes de setiembre, la tasa de **morosidad** alcanzó a 2,8 por ciento, ubicándose en 0,1 puntos porcentuales por debajo del nivel reportado en similar período del año anterior. Las mayores tasas de morosidad correspondieron a las EDPYMEs (100,0 por ciento, Empresas Financieras (5,7 por ciento) y las Cajas Municipales (4,8 por ciento); en tanto que, el Banco de la Nación y la Banca Múltiple reportaron tasas del 2,3 y 1,9 por ciento, respectivamente.

GRAFICO N° 6
TASA DE MOROSIDAD 1/2/
(Porcentaje)

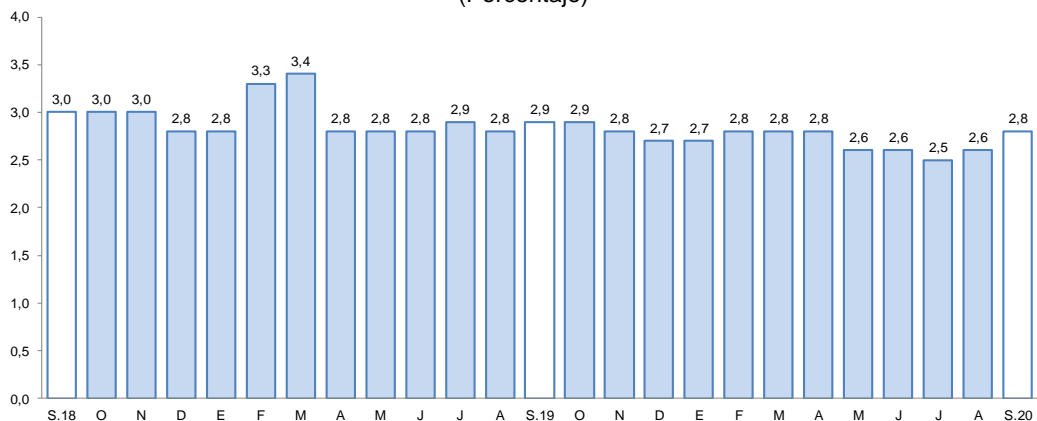

1/ Preliminar.

2/ Morosidad = (créditos vencidos + créditos en cobranza judicial) / colocaciones brutas.

Elaboración: BCRP, Sucursal Arequipa, Departamento de Estudios Económicos.

2. Depósitos

- Al cierre de octubre, el saldo de **depósitos** en la región fue de S/ 1 585 millones, lo que representó un incremento del 33,1 por ciento en comparación a lo registrado el mismo mes del año anterior. Según el tipo de instituciones, las operaciones del Banco de la Nación capturaron el 15,0 por ciento del total y reportaron un crecimiento en sus saldos del 23,9 por ciento; la Banca Múltiple canalizó el 69,2 por ciento de las operaciones y presentaron un crecimiento de 41,6 por ciento; mientras que, las Instituciones No Bancarias canalizaron el 15,8 por ciento restante de las captaciones y mostraron un alza de 11,8 por ciento, principalmente por el mayor dinamismo en las captaciones de las Cajas Municipales (11,2 por ciento).



CUADRO N° 9
DEPÓSITOS
(SalDOS en millones de soles)

	Estructura % Oct- 20	Octubre		Var.% Nominal Oct-20 / Oct-19
		2019	2020	
Banco de la Nación	15,0	192	238	23,9
Banca Múltiple	69,2	775	1 097	41,6
Instituciones No Bancarias	15,8	224	250	11,8
Financieras	1,4	18	22	18,1
Cajas Municipales	14,4	205	228	11,2
Cajas Rurales	0,0	0	0	-
TOTAL	100,0	1 191	1 585	33,1
Vista	25,8	289	409	41,7
Ahorro	53,0	564	840	49,1
A plazo	21,2	339	336	-0,7
MN	78,3	925	1 241	34,2
ME	21,7	266	345	29,5
ME (Mill. US\$)		79	95	20,0

Fuente: SBS y AFP

Elaboración: BCRP, Sucursal Arequipa. Departamento de Estudios Económicos.

- Según el **tipo de moneda**, el 78,3 por ciento del total de depósitos fueron realizados en moneda local, lo que significó una expansión de 34,2 por ciento en las operaciones frente al mismo período del año previo; en tanto que, los depósitos en moneda extranjera mostraron un crecimiento de 29,5 por ciento. De esta manera, el **coeficiente de dolarización** de los depósitos fue de 21,7 por ciento, ubicándose 0,6 puntos porcentuales por debajo del nivel alcanzado en octubre del año anterior.

GRÁFICO N° 7
VARIACION DE LOS DEPÓSITOS
(Variación % respecto a similar mes del año anterior)

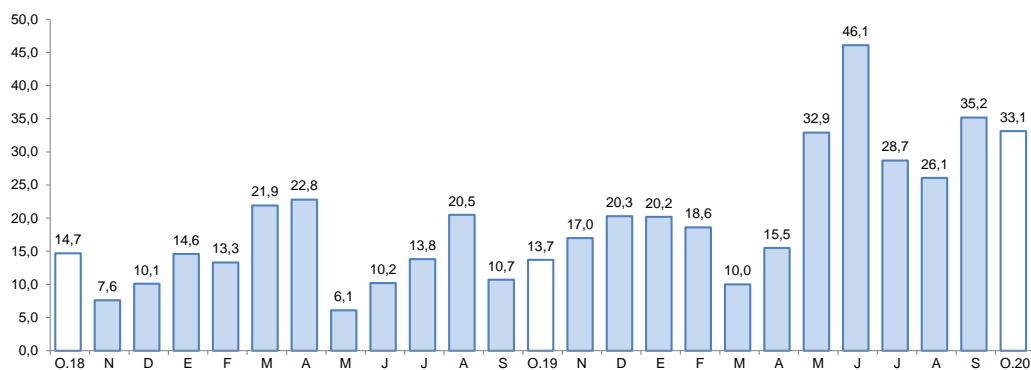

Fuente: Superintendencia de Banca, Seguros y AFP.

Elaboración: BCRP, Sucursal Arequipa, Departamento de Estudios Económicos.

- Según la **modalidad de captación**, el 53,0 por ciento del total de operaciones correspondieron a depósitos de ahorro, los que mostraron una expansión de 49,1 por ciento respecto a su comparativo interanual; seguidos por los depósitos a la vista, los que participaron del 25,8 por ciento de las operaciones, evidenciando una expansión en sus saldos de 41,7 por ciento; y finalmente, se ubicaron los depósitos a plazo, que canalizaron el 21,2 por ciento de los depósitos y evidenciaron una ligera caída de 0,7 por ciento en el referido período.
- El **ratio colocaciones/depósitos**, en setiembre, fue de 1,04, cifra menor al valor registrado en el mismo mes del año anterior (1,30).

IV. EJECUCION DEL PRESUPUESTO DE GASTOS DEL GOBIERNO GENERAL

1. Ejecución del gasto corriente no financiero

- En octubre, la ejecución del gasto corriente fue de S/ 91 millones, reportando una expansión real de 28,6 por ciento en el período interanual, resultado explicado por los mayores desembolsos del Gobierno nacional (91,7 por ciento) y de los Gobiernos locales (21,1 por ciento), resultado atenuado por el menor gasto del Gobierno regional (-10,1 por ciento).

CUADRO N° 9
MOQUEGUA: EJECUCIÓN DEL GASTO CORRIENTE NO FINANCIERO 1/2
(Millones de soles)

	Octubre			Enero - Octubre		
	2019	2020	Var.% real	2019	2020	Var.% real
I. GASTOS CORRIENTES	70	91	28,6	619	677	7,5
Gobierno nacional	23	44	91,7	238	288	18,9
Gobierno regional	35	32	-10,1	264	288	7,4
Gobiernos locales	12	15	21,1	117	101	-15,6
Remuneraciones	38	31	-19,6	310	313	-0,6
Gobierno nacional	9	9	-4,8	93	91	-4,2
Gobierno regional	25	19	-26,0	185	192	2,0
Gobiernos locales	3	3	-12,7	32	30	-5,7
Bienes y Servicios	23	29	20,4	191	200	3,1
Gobierno nacional	7	7	-10,8	56	56	-1,1
Gobierno regional	8	11	39,5	55	79	40,5
Gobiernos locales	8	11	30,7	80	65	-19,7
Transferencias 1/	8	31	276,9	118	164	35,9
Gobierno nacional	6	28	376,1	89	141	55,8
Gobierno regional	2	2	6,8	24	18	-26,7
Gobiernos locales	1	1	61,9	6	5	-13,5
II. FORMACIÓN BRUTA DE CAPITAL	54	53	-3,8	334	279	-18,0
Gobierno nacional	24	17	-31,6	119	103	-15,3
Gobierno regional	11	16	52,1	81	89	8,7
Gobiernos locales	19	20	0,1	134	87	-36,5
III OTROS GASTOS DE CAPITAL 2/	0	1	-	1	6	434,3
GASTO NO FINANCIERO TOTAL (I+II+III)	123	144	15,1	955	962	-0,9
Gobierno nacional	47	62	30,0	359	393	7,8
Gobierno regional	45	48	4,5	345	382	8,8
Gobiernos locales	32	35	8,3	251	187	-26,7

1/ Información actualizada al 31 de octubre de 2020.

2/ Comprende el gasto en remuneraciones, bienes y servicios y pensiones.

Fuente: MEF

Elaboración: BCRP, Sucursal Arequipa. Departamento de Estudios Económicos.

- En el periodo acumulado entre enero y octubre, el **gasto corriente** sumó S/ 677 millones, reportando un crecimiento real de 7,5 por ciento en el periodo comparativo, proveniente del mayor gasto del Gobierno nacional (18,9 por ciento) y del Gobierno regional (7,4 por ciento), resultado atenuado por el menor desembolso de los Gobiernos locales (-15,6 por ciento).
- En octubre, la **inversión pública (formación bruta de capital)** fue de S/ 53 millones, lo que representó una contracción real de 3,8 por ciento, frente al periodo comparativo; debido a la menor ejecución del Gobierno nacional (-31,6 por ciento), resultado que fue contrarrestado parcialmente por el mayor dinamismo del Gobierno regional (52,1 por ciento) y, en menor medida, los Gobiernos locales (0,1 por ciento).

- De forma similar, en el acumulado del año, la **inversión pública** fue de S/ 279 millones, lo que representó una contracción real de 18,0 por ciento, como resultado de la menor ejecución de los Gobiernos locales (-36,5 por ciento) y del Gobierno nacional (-15,3 por ciento), resultado atenuado por el incremento del gasto del Gobierno regional (8,7 por ciento).
- De esta manera, el avance de la inversión pública fue del 44,8 por ciento del PIM, proveniente de la ejecución del Gobierno nacional, 56,1 por ciento; mientras el Gobierno regional registró un avance de 51,4 por ciento, y los Gobiernos locales reportaron una ejecución de 32,9 por ciento.

GRAFICO N° 7
MOQUEGUA: VARIACION DE LA INVERSION PÚBLICA
(Variación % real)

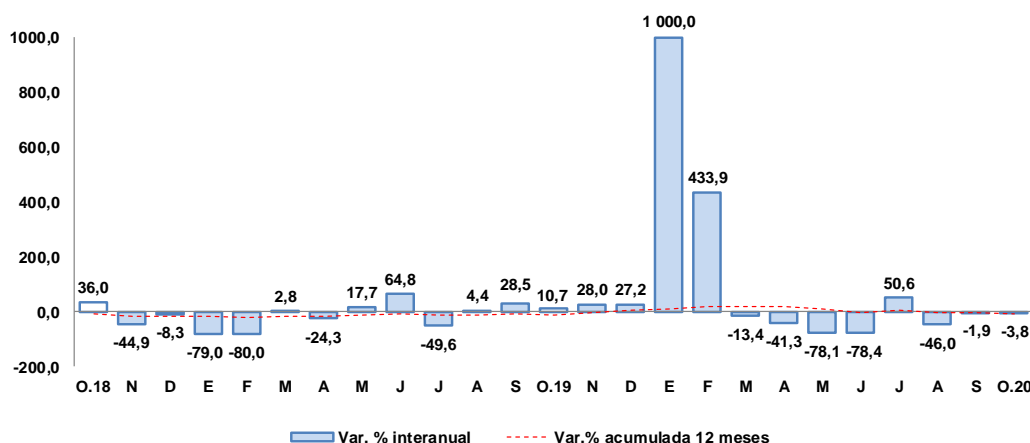

Fuente: MEF.

Elaboración: BCRP, Sucursal Arequipa, Departamento de Estudios Económicos.

- Los principales proyectos que se ejecutaron en los tres niveles de gobierno, en el mes de octubre, fueron:

Por el **Gobierno nacional**:

- Mejoramiento y recuperación del camino vecinal MO-590, distrito de Samegua, provincia de Mariscal Nieto; con un monto de inversión de S/ 6,4 millones.
- Mejoramiento de la red vial departamental Moquegua - Arequipa; con un monto de inversión de S/ 3,2 millones.
- Creación de la infraestructura e implementación de la sede central administrativa de la Universidad Nacional de Moquegua, distrito de Moquegua, provincia de Mariscal Nieto; con una inversión de S/ 1,7 millones.
- Mejoramiento de los servicios académicos y administrativos de la Escuela Profesional de Ingeniería Agroindustrial, sede Moquegua, Universidad Nacional de Moquegua, distrito de Moquegua, provincia de Mariscal Nieto; con un monto de S/ 854,1 mil.
- Mejoramiento de los servicios de administración de justicia de los Órganos Jurisdiccionales en la provincia de Ilo del distrito judicial Moquegua; por un monto de S/ 566,8 mil.

Por el **Gobierno regional**:

- Ampliación de la frontera agrícola Lomas de Ilo - Moquegua; con un monto de S/ 2,8 millones.



- Operación y mantenimiento – Pasto Grande; con S/ 954,6 mil.
- Construcción de la carretera a nivel de trocha carrozable, ruta tramo distritos de Quinistaquillas y Cuchumbaya, provincias General Sánchez Cerro y Mariscal Nieto; con una inversión de S/ 925,1 mil.
- Mejoramiento del servicio educativo en la Institución Educativa Emblemática Almirante Miguel Grau Seminario, sector Pampa Inalámbrica, distrito y provincia de Ilo; por S/ 729,3 mil.
- Ampliación y mejoramiento del sistema eléctrico para los sectores de Promuvi I y Asociaciones de Vivienda de El Algarrobal, distrito El Algarrobal, provincia de Ilo, por un monto de S/ 622,5 mil.

Por los **Gobiernos locales**:

- Creación de los servicios de drenaje pluvial en la quebrada principal y pasaje N° 3 de la localidad La Capilla, distrito La Capilla, provincia General Sánchez Cerro; por S/ 838,7 mil.
- Mejoramiento del servicio de protección en la Av. Circunvalación Cuajone Mz S y T de la Upis Miramar Ilo, provincia de Ilo; con un monto de S/ 723,1 mil.
- Mejoramiento de los servicios del Camal Municipal de la ciudad de Moquegua, provincia de Mariscal Nieto; por S/ 650,4 mil.
- Construcción del Centro Recreacional del Niño y la Familia del distrito de Ilo, provincia de Ilo; con un monto de inversión de S/ 633,2 mil.
- Ampliación y mejoramiento de los servicios deportivos del complejo deportivo municipal de Moquegua, provincia de Mariscal Nieto; por S/ 597,2 mil.

V. ANEXOS

ANEXO 1

MOQUEGUA: PRODUCCION AGROPECUARIA 1/
(Toneladas métricas)

PRODUCTOS	2019			2020										PRODUCTOS	
	OCT	NOV	DIC	ENE	FEB	MAR	ABR	MAY	JUN	JUL	AGO	SET	OCT		
AGRICOLA															AGRICOLA
Alfalfa	52057	52195	49408	55785	64944	78016	76968	76082	64550	63226	69605	62281	49575	Alfalfa	
Cebolla	107	0	82	141	137	171	386	221	0	0	0	0	58	Cebolla	
Chirimoya	0	0	0	0	0	33	27	46	73	72	7	0	0	Chirimoya	
Damasco	0	113	11	0	0	0	0	0	0	0	0	0	0	Damasco	
Frijol grano seco	0	0	0	0	0	10	5	0	0	0	0	0	0	Frijol grano seco	
Haba grano seco	4	11	2	0	0	0	32	86	0	0	0	9	0	Haba grano seco	
Maíz Amiláceo	0	0	3	8	15	116	153	430	61	2	0	0	2	Maíz Amiláceo	
Maíz Chala	0	0	332	0	1158	736	373	238	252	0	0	0	0	Maíz Chala	
Maíz Cholo	0	0	205	113	147	107	16	16	0	33	17	50	33	Maíz Cholo	
Manzana	0	0	0	91	149	168	140	31	16	0	0	0	0	Manzana	
Olivo	0	0	0	0	0	0	0	26	26	47	0	0	0	Olivo	
Orégano	156	411	268	57	5	4	10	885	174	0	0	104	51	Orégano	
Palto	409	454	425	115	286	451	888	940	1405	728	718	346	491	Palto	
Papa	28	0	172	545	977	2567	1481	497	119	0	10	0	12	Papa	
Tuna	11	116	124	242	345	550	243	317	86	75	48	59	59	Tuna	
Vid	0	0	0	107	3086	550	611	1438	1671	408	0	0	0	Vid	
Otros Agrícolas														Otros Agrícolas	
Aji pprika	0	0	0	0	0	0	0	0	0	0	0	0	0	Aji pprika	
Haba grano verde	6	4	0	15	44	172	59	22	0	0	0	0	0	Haba grano verde	
Lcuma	0	0	0	0	0	20	33	26	266	8	0	0	0	Lcuma	
Maíz amarillo duro	0	0	51	38	43	25	7	11	14	13	0	0	0	Maíz amarillo duro	
Maíz morado	12	0	0	25	55	32	0	0	0	7	0	0	0	Maíz morado	
Melocotn	0	0	13	19	39	88	0	0	0	0	0	0	0	Melocotn	
Quinoa	0	0	2	0	0	0	3	26	0	0	0	0	0	Quinoa	
Sanda	158	283	310	0	0	0	0	0	0	0	0	0	152	Sanda	
Tomate	0	0	53	28	0	26	0	0	0	0	0	0	0	Tomate	
Zapallo	307	172	0	0	29	150	23	0	0	0	152	486	347	Zapallo	
PECUARIO														PECUARIO	
Carne de ave	17	24	15	14	15	13	15	13	12	24	24	15	18	Carne de ave	
Carne de alpaca	12	11	11	10	9	9	8	9	9	11	11	11	11	Carne de alpaca	
Carne de ovino	6	6	6	6	6	7	6	9	7	7	6	5	6	Carne de ovino	
Carne de porcino	93	81	110	109	108	78	79	97	97	93	82	79	92	Carne de porcino	
Carne de vacuno	42	63	93	68	67	64	62	58	46	49	41	42	43	Carne de vacuno	
Huevo	37	30	28	28	26	33	27	30	26	26	28	32	37	Huevo	
Leche	1494	1472	1528	1484	1470	1456	1433	1448	1404	1480	1472	1467	1546	Leche	
Otros Pecuarios														Otros Pecuarios	
Carne de llama	4	5	6	5	4	4	4	4	5	5	5	5	4	Carne de llama	
Carne de caprino	1	1	1	1	1	1	1	1	1	1	1	1	1	Carne de caprino	
Lana	1	1	0	0	0	0	0	0	0	0	0	0	1	Lana	
Fibra de alpaca	9	47	8	3	0	2	3	0	0	0	0	2	8	Fibra de alpaca	
Fibra de llama	2	4	1	0	0	0	0	0	0	0	0	0	2	Fibra de llama	

1/ Cifras Preliminares

Fuente: Ministerio de Agricultura y Gerencia Regional de Agricultura y Riego - Moquegua.

Elaboracin: BCRP - Sucursal Arequipa. Departamento de Estudios Econmicos.



ANEXO 2

**MOQUEGUA: EXTRACCIÓN DE ESPECIES HIDROBIOLÓGICAS 1/
(Toneladas métricas)**

ESPECIES	2019			2020										ESPECIES
	OCT	NOV	DIC	ENE	FEB	MAR	ABR	MAY	JUN	JUL	AGO	SET	OCT	
CHD 2/	3 633	4 492	5 910	3 327	1 307	825	291	1 350	1 196	1 936	3 314	3 512	6 640	CHD 2/
1. Fresco	2 905	2 890	3 773	2 554	881	537	258	1 321	868	721	2 633	3 110	5 103	1. Fresco
2. Congelado	694	810	238	357	401	190	33	6	320	1 215	597	299	376	2. Congelado
3. Enlatado	33	791	1 899	415	26	93	0	23	7	0	83	102	1 161	3. Enlatado
4. Curado	1	0	0	0	0	5	0	0	0	0	0	0	0	4. Curado
CHI 3/	0	0	0	0	0	0	0	0	0	0	0	0	0	CHI 3/

1/ Cifras preliminares

2/ Consumo Humano Directo

3/ Consumo Humano Indirecto

Fuente: Ministerio de la Producción - PRODUCE.

Elaboración: BCRP - Sucursal Arequipa. Departamento de Estudios Económicos.



ANEXO 3

**MOQUEGUA: PRODUCCIÓN MINERA 1/
(unidades recuperables)**

PRODUCTOS	2019			2020										PRODUCTOS
	OCT	NOV	DIC	ENE	FEB	MAR	ABR	MAY	JUN	JUL	AGO	SET	OCT	
MINERÍA METÁLICA														MINERÍA METÁLICA
Cobre (TMF)	13 414	12 692	13 765	12 932	12 929	12 332	12 905	14 388	13 406	13 098	12 597	12 876	14 276	Cobre (TMF)
Oro (KGF)	12	13	12	13	12	12	14	15	14	19	13	13	17	Oro (KGF)
Plata (KGF)	5 710	5 427	5 980	5 630	6 049	4 592	6 389	6 617	6 545	5 927	6 637	6 365	6 753	Plata (KGF)
Molibdeno (TMF)	246	297	321	337	263	310	315	303	332	370	381	362	344	Molibdeno (TMF)

1/ Cifras preliminares

Fuente: Ministerio de Energía y Minas.

Elaboración: BCRP - Sucursal Arequipa. Departamento de Estudios Económicos.



ANEXO 4

MOQUEGUA: ÍNDICE DE PRODUCCIÓN MANUFACTURERA 1/
(Base 1994=100,0)

DESCRIPCIÓN	2019			2020										
	OCT	NOV	DIC	ENE	FEB	MAR	ABR	MAY	JUN	JUL	AGO	SET	OCT	
MANUFACTURA PRIMARIA	207	201	244	207	215	227	194	197	197	239	211	212	303	MANUFACTURA PRIMARIA
Conservas y Congel. De Pescado	39	44	33	38	27	3	0	0	18	70	42	17	19	Conservas y Congel. De Pescado
Harina y Aceite de Pescado	0	0	0	0	0	0	0	0	0	0	0	0	0	Harina y Aceite de Pescado
Cobre Blister	467	401	572	421	473	464	392	455	443	503	442	455	892	Cobre Blister
Cátodos de Cobre	133	149	152	152	145	170	145	125	130	168	148	147	124	Cátodos de Cobre
Oro Refinado	173	152	151	139	136	82	118	118	146	131	159	131	132	Oro Refinado
Plata Refinada	119	117	114	99	99	106	114	131	123	127	133	133	131	Plata Refinada

1/ Cifras preliminares

Fuente: Empresas Industriales

Elaborado: BCRP, Sucursal Arequipa. Departamento de Estudios Económicos.



ANEXO 5

MOQUEGUA: EXPORTACIONES POR TIPO DE PRODUCTO 1/
(Valor FOB - Millones de US\$)

DESCRIPCIÓN	2019				2020									DESCRIPCIÓN
	SET	OCT	NOV	DIC	ENE	FEB	MAR	ABR	MAY	JUN	JUL	AGO	SET	
PRODUCTOS TRADICIONALES	208,7	243,5	143,9	279,7	111,6	238,1	74,1	201,5	166,1	188,8	346,2	85,6	155,4	PRODUCTOS TRADICIONALES
Pesqueros	0,0	6,4	0,0	0,4	0,0	0,0	0,0	0,0	0,0	0,0	0,0	0,0	0,0	Pesqueros
Agrícolas	0,0	0,0	0,0	0,0	0,0	0,0	0,0	0,0	0,0	0,0	0,0	0,0	0,0	Agrícolas
Mineros	208,7	237,0	143,9	279,3	111,6	238,1	74,1	201,5	166,1	188,8	346,2	85,6	155,4	Mineros
Petróleo y gas natural	0,0	0,0	0,0	0,0	0,0	0,0	0,0	0,0	0,0	0,0	0,0	0,0	0,0	Petróleo y gas natural
PRODUCTOS NO TRADICIONALES	7,5	8,2	7,0	10,6	5,2	7,2	9,2	6,4	5,8	2,9	2,8	4,0	2,5	PRODUCTOS NO TRADICIONALES
Agropecuarios	0,4	0,1	0,1	0,8	0,5	0,8	0,6	0,6	0,6	0,2	0,2	0,2	0,4	Agropecuarios
Pesqueros	2,2	1,5	1,0	1,8	1,3	2,4	1,8	1,7	1,5	0,9	0,6	1,2	0,3	Pesqueros
Textiles	0,0	0,0	0,0	0,0	0,0	0,0	0,0	0,0	0,0	0,0	0,0	0,0	0,0	Textiles
Maderas y Papeles	0,0	0,0	0,0	0,0	0,0	0,0	0,0	0,0	0,0	0,0	0,0	0,0	0,0	Maderas y Papeles
Quimicos	4,9	5,8	4,6	7,3	3,4	3,9	6,8	3,5	3,4	1,8	1,8	2,4	0,0	Quimicos
Mineral no Metálico	0,0	0,0	0,0	0,0	0,0	0,0	0,0	0,0	0,0	0,0	0,0	0,0	0,0	Mineral no Metálico
Siderúrgicos	0,0	0,7	0,1	0,2	0,0	0,1	0,0	0,2	0,2	0,0	0,1	0,2	0,0	Siderúrgicos
Metal Mecánico	0,0	0,0	0,0	0,0	0,0	0,0	0,0	0,0	0,0	0,0	0,0	0,0	1,0	Metal Mecánico
Otros	0,0	0,0	1,2	0,5	0,0	0,0	0,0	0,4	0,0	0,0	0,0	0,0	0,7	Otros
TOTAL	216,2	251,6	150,9	290,4	116,9	245,4	83,2	207,9	171,9	191,7	349,0	89,6	157,9	TOTAL

1/ Cifras preliminares

Fuente: SUNAT.

Elaboración: BCRP - Sucursal Arequipa. Departamento de Estudios Económicos.



ANEXO 6

MOQUEGUA: ESTRUCTURA DE EXPORTACIONES POR PRINCIPALES PAÍSES DE DESTINO
ENERO - SETIEMBRE
(Valor FOB - Millones de US\$)

País	Principales Productos	% del Total	Valor FOB acumulado	Estructura % por país
RP China		55,0	888,0	100,0%
	Cátodos de cobre refinado		717,2	80,8%
	Minerales de Cobre y sus concentrados		131,0	14,7%
	Cobre blister sin refinar		20,8	2,3%
	Anodos de cobre para refinado electrolítico		11,8	1,3%
	Minerales de molibdeno y sus concentrados		5,2	0,6%
	Otros		2,1	0,2%
Italia		9,7	155,7	100,0%
	Cátodos de cobre refinado		155,7	100,0%
Brasil		6,8	109,9	100,0%
	Cátodos de cobre refinado		109,9	100,0%
Chile		6,3	101,4	100,0%
	Minerales de molibdeno y sus concentrados		43,9	43,3%
	Minerales de Cobre y sus concentrados		28,5	28,1%
	Ácido sulfúrico		26,4	26,1%
	Otros		2,6	2,6%
Corea del Sur		6,2	99,6	100,0%
	Cátodos de cobre refinado		69,4	69,7%
	Minerales de Cobre y sus concentrados		27,3	27,4%
	Cobre blister sin refinar		1,9	1,9%
	Otros		1,0	1,0%
Alemania		5,3	85,3	100,0%
	Minerales de Cobre y sus concentrados		85,3	100,0%
Japón		4,2	67,9	100,0%
	Minerales de Cobre y sus concentrados		64,9	95,7%
	metal precioso		1,2	1,7%
	Otros		1,8	2,6%
Otros		6,5	105,5	
Total		100,0	1 613,4	

Fuente: SUNAT

Elaboración: BCRP - Sucursal Arequipa. Departamento de Estudios Económicos



ANEXO 7

**MOQUEGUA: EXPORTACIONES POR PRINCIPALES PRODUCTOS
ENERO - SETIEMBRE
(Valor FOB - Millones de US\$)**

Producto	% del Total	Valor FOB acumulado	Estructura % por país
Cátodos de cobre refinado	68,1	1.098,7	100,0%
RP China		717,2	65,3%
Italia		155,7	14,2%
Brasil		109,9	10,0%
Corea del Sur		69,4	6,3%
Estados Unidos		40,9	3,7%
Ecuador		3,9	0,4%
Otros		1,7	0,2%
Minerales de Cobre y sus concentrados	22,9	368,7	100,0%
RP China		131,0	35,5%
Alemania		85,3	23,1%
Japón		64,9	17,6%
Chile		28,5	7,7%
Corea del Sur		27,3	7,4%
Filipinas		12,9	3,5%
Bulgaria		12,8	3,5%
Otros		5,9	1,6%
Minerales de molibdeno y sus concentrados	3,5	56,8	100,0%
Chile		43,9	77,3%
Países Bajos		6,6	11,7%
RP China		5,2	9,1%
Otros		1,0	1,8%
Ácido sulfúrico	1,6	26,4	100,0%
Chile		26,4	100,0%
Cobre blister sin refinar	1,4	22,7	100,0%
RP China		20,8	91,8%
Otros		1,9	8,2%
Ánodos de cobre para refinado electrolítico	0,7	11,8	100,0%
RP China		11,8	100,0%
Otros	1,8	28,3	
TOTAL	100,0	1 613,4	

Fuente: SUNAT

Elaboración: BCRP - Sucursal Arequipa. Departamento de Estudios Económicos.



ANEXO 8

MOQUEGUA: IMPORTACIONES POR EL PUERTO DE ILO 1/
(Valor FOB - Millones de US\$)

DESCRIPCIÓN	2019			2020										DESCRIPCIÓN
	OCT	NOV	DIC	ENE	FEB	MAR	ABR	MAY	JUN	JUL	AGO	SET	OCT	
I. BIENES DE CONSUMO	0,5	0,6	0,3	0,4	0,4	0,4	0,9	0,1	0,5	0,2	0,4	0,5	0,8	I. BIENES DE CONSUMO
Bienes de Consumo no Duradero	0,1	0,2	0,0	0,1	0,1	0,2	0,0	0,0	0,4	0,1	0,3	0,3	0,4	Bienes de Consumo no Duradero
Bienes de Consumo Duradero	0,4	0,4	0,3	0,3	0,2	0,2	0,8	0,1	0,1	0,2	0,1	0,2	0,4	Bienes de Consumo Duradero
II. INSUMOS	19,2	19,5	4,6	25,2	12,6	9,5	13,3	11,7	17,2	0,6	24,3	9,2	10,8	II. INSUMOS
Combustibles, Lubricantes y Conexos	16,3	7,5	0,0	17,5	8,3	0,0	5,1	6,4	3,7	0,0	11,4	3,9	4,8	Combustibles, Lubricantes y Conexos
Materias Primas para la Agricultura	0,0	5,5	0,0	0,0	0,0	0,0	0,0	0,0	5,8	0,0	5,1	0,0	0,0	Materias Primas para la Agricultura
Materias Primas para la Industria	3,0	6,5	4,6	7,7	4,3	9,5	8,1	5,3	7,7	0,6	7,9	5,3	5,9	Materias Primas para la Industria
III. BIENES DE CAPITAL Y MATERIALES DE CONSTRUCCIÓN	9,9	30,4	27,9	32,3	31,4	56,6	57,5	24,2	17,7	25,3	45,1	28,3	11,4	III. BIENES DE CAPITAL Y MATERIALES DE CONSTRUCCIÓN
Materiales de Construcción	0,1	12,9	0,5	1,4	3,5	2,7	1,8	2,2	4,2	1,4	4,2	0,5	4,0	Materiales de Construcción
Bienes de Capital para la Agricultura	0,0	0,0	0,0	0,0	0,0	0,0	0,0	0,0	0,0	0,0	0,0	0,0	0,0	Bienes de Capital para la Agricultura
Bienes de Capital para la Industria	0,6	5,8	17,2	17,0	24,8	46,6	48,0	15,2	4,9	13,8	31,2	11,9	4,8	Bienes de Capital para la Industria
Equipos de Transporte	9,2	11,7	10,3	13,8	3,2	7,2	7,7	6,9	8,6	10,1	9,7	15,9	2,6	Equipos de Transporte
TOTAL	29,6	50,5	32,9	57,9	44,4	66,4	71,6	35,9	35,4	26,1	69,8	38,0	23,0	TOTAL

1/ Cifras preliminares

Fuente: SUNAT.

Elaboración: BCRP - Sucursal Arequipa. Departamento de Estudios Económicos.

ANEXO 9

MOQUEGUA: ESTRUCTURA DE IMPORTACIONES POR PRINCIPALES PAÍSES DE ORIGEN
ENERO - OCTUBRE
(Valor FOB - Millones de US\$)

País	Principales Productos	% del Total	Valor FOB acumulado	Estructura % por país
Estados Unidos		44,9	210,2	100,0%
	Diesel B5, con un contenido de azufre <= 50 ppm		57,4	27,3%
	Las demás máquinas y aparatos triturar o pulverizar		35,7	17,0%
	Máquinas cuya superestructura pueda girar 360°		19,8	9,4%
	Los demás aparatos elevadores o transportadores		19,6	9,3%
	Los demás trigos		12,1	5,8%
	Las demás máquinas y aparatos - Autopropulsadas		11,2	5,3%
	Las demás máquinas niveladoras frontales		4,1	2,0%
	Los demás aceites de petróleo o de mineral bituminoso		3,7	1,8%
	Los demás abonos minerales o químicos nitrogenados.		3,4	1,6%
	Máquinas quebrantadores giratorios de conos		3,3	1,6%
	Otros		39,8	19,0%
Alemania		9,9	46,4	100,0%
	Motores corriente alterna, polifásicos		43,4	93,5%
	Los demás motores y máquinas motrices		0,7	1,5%
	Partes de generadores de vapor		0,5	1,0%
	Los demás remolques para transporte de mercancías		0,4	0,8%
	Otros		1,4	3,1%
Chile		8,4	39,6	100,0%
	Los demás aparatos elevadores o transportadores		19,6	49,6%
	Volquetes automotores		8,2	20,7%
	Los demás tubos y accesorios de tubería		1,9	4,8%
	Otros		9,8	24,9%
Japón		6,9	32,5	100,0%
	Neumáticos utilizados en vehículos para la construcción, minería		31,0	95,6%
	Ruedas y sus partes		1,0	2,9%
	Las demás manufacturas de cobre		0,4	1,2%
	Otros		0,1	0,3%
Perú		6,8	31,8	100,0%
	Los demás trigos		8,1	25,5%
	Los demás filtros electrostáticos de aire		5,8	18,2%
	Máquinas de perforación autopropulsadas		5,1	16,2%
	Demás partes destinadas a las máquinas (grúas)		3,6	11,5%
	Otros		9,1	28,6%
Francia		6,7	31,4	100,0%
	Neumáticos utilizados en vehículos para la construcción, minería		31,2	99,5%
	Otros		0,2	0,5%
Canadá		3,6	17,1	100,0%
	Los demás trigos		16,5	96,6%
	Otros		0,6	3,4%
Otros		12,8	59,8	
Total		100,0	468,6	

Fuente: SUNAT

Elaboración: BCRP - Sucursal Arequipa. Departamento de Estudios Económicos



ANEXO 10

**MOQUEGUA: IMPORTACIONES POR PRINCIPALES PRODUCTOS
ENERO - OCTUBRE
(Valor FOB - Millones de US\$)**

Producto	% del Total	Valor FOB acumulado	Estructura % por país
Neumáticos utilizados en vehículos para la construcción, minería	15,0	70,3	100,0%
Francia		31,2	44,4%
Japón		31,0	44,2%
Países Bajos		7,2	10,2%
Otros		0,8	1,2%
Diesel B5, con un contenido de azufre <= 50 ppm	12,3	57,4	100,0%
Estados Unidos		57,4	100,0%
Motores corriente alterna, polifásicos	9,6	45,2	100,0%
Alemania		43,4	96,0%
México		0,8	1,8%
Estados Unidos		0,8	1,7%
Otros		0,2	0,5%
Las demás máquinas y aparatos triturar o pulverizar	9,4	44,0	100,0%
Estados Unidos		35,7	81,3%
Australia		6,2	14,1%
Otros		2,0	4,6%
Los demás aparatos elevadores o transportadores	8,4	39,2	100,0%
Chile		19,6	50,1%
Estados Unidos		19,6	49,9%
Los demás trigos	7,8	36,7	100,0%
Canadá		16,5	44,9%
Estados Unidos		12,1	33,0%
Otros		8,1	22,1%
Máquinas cuya superestructura pueda girar 360°	4,2	19,8	100,0%
Estados Unidos		19,8	100,0%
Otros	33,3	156,0	
TOTAL	100,0	468,6	

Fuente: SUNAT

Elaboración: BCRP - Sucursal Arequipa. Departamento de Estudios Económicos.

ANEXO 11

MOQUEGUA: INGRESOS RECAUDADOS POR EL GOBIERNO CENTRAL
(Millones de soles)

	2019			2020										
	OCT	NOV	DIC	ENE	FEB	MAR	ABR	MAY	JUN	JUL	AGO	SET	OCT	
I. INGRESOS TRIBUTARIOS	39	48	48	55	34	67	40	45	39	51	52	58	44	I. INGRESOS TRIBUTARIOS
1. Impuesto a los Ingresos	4	4	5	6	4	3	1	2	3	4	4	4	4	1. Impuesto a los ingresos
- Personas Naturales	2	1	2	3	1	1	1	1	1	1	1	2	1	- Personas naturales
- Personas Jurídicas	2	3	4	3	2	1	0	1	1	2	2	1	2	- Personas jurídicas
- Regularizaciones	0	0	0	0	0	0	0	0	1	1	1	0	0	- Regularizaciones
2. Impuesto a la Importación	0	0	0	0	0	0	0	0	0	0	0	0	0	2. Impuesto a la importación
3. Impuesto General a las Ventas	25	36	35	39	23	56	38	35	35	32	40	45	34	3. Impuesto general a las ventas
- Operaciones Internas	5	5	7	8	4	4	3	3	4	6	6	3	4	- Operaciones internas
- Operaciones Externas	21	30	28	31	19	52	35	31	31	26	35	42	30	- Operaciones externas
4. Impuesto Selectivo al Consumo	7	7	7	8	7	8	0	8	0	15	7	8	5	4. Impuesto selectivo al consumo
5. Otros Ingresos Tributarios	1	0	1	1	1	1	0	0	1	1	0	1	1	5. Otros ingresos tributarios
II. INGR. NO TRIBUTARIOS	0	0	0	0	1	0	0	0	0	0	0	0	0	II. INGR. NO TRIBUTARIOS
INGRESOS CORRIENTES (I+II)	39	48	49	55	35	67	40	45	39	52	52	58	44	INGRESOS CORRIENTES (I+II)

Fuente: SUNAT.

Elaboración: BCRP, Sucursal Arequipa. Departamento de Estudios Económicos.



ANEXO 12

MOQUEGUA: EJECUCIÓN DE GASTOS DEL GOBIERNO NACIONAL /3
(Millones de soles)

	2019			2020										
	OCT	NOV	DIC	ENE	FEB	MAR	ABR	MAY	JUN	JUL	AGO	SET	OCT	
GASTOS NO FINANCIEROS	47	33	60	27	34	31	33	38	30	62	47	30	62	GASTOS NO FINANCIEROS
A. GASTOS CORRIENTES	23	22	32	16	24	25	26	37	27	34	35	20	44	A. GASTOS CORRIENTES
1. Remuneraciones	9	10	11	9	8	9	9	10	9	11	9	9	9	1. Remuneraciones
2. Bienes y servicios	7	9	14	4	5	5	5	4	5	6	8	8	7	2. Bienes y servicios
3. Transferencias 1/	6	3	6	3	11	12	13	23	14	16	19	2	28	3. Transferencias 1/
B. GASTOS DE CAPITAL	24	11	28	11	10	6	6	1	3	29	12	10	17	B. GASTOS DE CAPITAL
1. Formación bruta de capital	24	11	28	11	10	6	6	1	3	28	12	10	17	1. Formación bruta de capital
2. Otros gastos de capital 2/	0	0	0	0	0	0	0	0	0	1	0	0	1	2. Otros gastos de capital 2/

1/ Incluye el pago de pensiones, donaciones, transferencias y otros gastos corrientes.

2/ Incluye donaciones y transferencias.

3/ Información actualizada al 31 de octubre de 2020.

Fuente: MEF

Elaboración: BCRP, Sucursal Arequipa. Departamento de Estudios Económicos.

ANEXO 13

MOQUEGUA: GASTOS NO FINANCIEROS DEL GOBIERNO REGIONAL 3/
(Millones de soles)

	2019			2020										
	OCT	NOV	DIC	ENE	FEB	MAR	ABR	MAY	JUN	JUL	AGO	SET	OCT	
GASTOS NO FINANCIEROS	45	40	95	28	30	36	30	30	34	39	43	63	48	GASTOS NO FINANCIEROS
A. GASTOS CORRIENTES	35	24	54	23	22	28	26	27	28	30	30	42	32	A. GASTOS CORRIENTES
1. Remuneraciones	25	14	29	20	18	18	18	18	18	21	19	23	19	1. Remuneraciones
2. Bienes y servicios	8	9	18	2	3	9	6	8	9	8	10	13	11	2. Bienes y servicios
3. Transferencias 1/	2	1	8	1	1	1	1	1	1	2	1	6	2	3. Transferencias 1/
B. GASTOS DE CAPITAL	11	16	41	6	7	9	4	3	6	9	12	21	16	B. GASTOS DE CAPITAL
1. Formación bruta de capital	11	16	41	6	7	9	4	3	6	9	11	18	16	1. Formación bruta de capital
2. Otros gastos de capital 2/	0	0	0	0	0	0	0	0	0	0	2	2	0	2. Otros gastos de capital 2/

1/ Incluye el pago de pensiones, donaciones, transferencias y otros gastos corrientes.

2/ Incluye donaciones y transferencias.

3/ Información actualizada al 31 de octubre de 2020.

Fuente: MEF

Elaboración: BCRP, Sucursal Arequipa. Departamento de Estudios Económicos.



ANEXO 14

MOQUEGUA: GASTOS NO FINANCIEROS DE LOS GOBIERNOS LOCALES 3/
(Millones de soles)

	2019			2020										
	OCT	NOV	DIC	ENE	FEB	MAR	ABR	MAY	JUN	JUL	AGO	SET	OCT	
GASTOS NO FINANCIEROS	32	32	76	9	18	22	10	11	13	20	22	27	35	GASTOS NO FINANCIEROS
A. GASTOS CORRIENTES	12	12	28	6	9	11	8	8	9	11	11	12	15	A. GASTOS CORRIENTES
1. Remuneraciones	3	4	5	3	3	3	2	3	3	4	3	3	3	1. Remuneraciones
2. Bienes y servicios	8	8	20	2	6	8	5	5	6	7	7	9	11	2. Bienes y servicios
3. Transferencias 1/	1	1	3	0	0	0	1	0	0	0	1	0	1	3. Transferencias 1/
B. GASTOS DE CAPITAL	19	20	48	3	9	11	3	3	5	9	10	15	20	B. GASTOS DE CAPITAL
1. Formación bruta de capital	19	20	48	3	9	11	3	3	5	9	10	15	20	1. Formación bruta de capital
2. Otros gastos de capital 2/	0	0	0	0	0	0	0	0	0	0	0	0	0	2. Otros gastos de capital 2/

1/ Incluye el pago de pensiones, donaciones, transferencias y otros gastos corrientes.

2/ Incluye donaciones y transferencias.

3/ Información actualizada al 31 de octubre de 2020.

Fuente: MEF

Elaboración: BCRP, Sucursal Arequipa. Departamento de Estudios Económicos.



ANEXO 15

MOQUEGUA: CRÉDITOS
(Saldo en millones de soles)

ENTIDADES FINANCIERAS	2019			2020										
	OCT	NOV	DIC	ENE	FEB	MAR	ABR	MAY	JUN	JUL	AGO	SEP	OCT	
I. BANCO DE LA NACIÓN	44	44	43	43	43	42	41	40	40	39	37	37	36	I. BANCO DE LA NACIÓN
II. AGROBANCO	0	0	0	0	0	0	0	0	0	0	0	0	0	II. AGROBANCO
III. BANCA MÚLTIPLE	1 054	1 066	1 061	1 059	1 073	1 064	1 051	1 075	1 092	1 097	1 108	1 125	1 132	III. BANCA MÚLTIPLE
IV. INST.NO BANCARIAS	453	456	462	463	466	458	451	446	447	456	460	467	476	IV. INST.NO BANCARIAS
Empresas Financieras	88	88	90	89	90	89	87	85	86	87	87	87	89	Empresas Financieras
Cajas Municipales	365	367	372	374	377	369	364	361	361	369	372	380	388	Cajas Municipales
TOTAL	1 551	1 565	1 566	1 566	1 582	1 564	1 543	1 562	1 580	1 592	1 605	1 628	1 645	TOTAL
Moneda Nacional	1 175	1 184	1 194	1 196	1 205	1 188	1 174	1 188	1 190	1 210	1 222	1 241	1 256	Moneda Nacional
Moneda Extranjera	376	382	373	370	377	376	369	374	389	382	383	388	389	Moneda Extranjera

Fuente: SBS y AFP.

Elaboración: BCRP, Sucursal Arequipa. Departamento de Estudios Económicos.



ANEXO 16

MOQUEGUA: DEPÓSITOS
(Saldo en millones de soles)

ENTIDADES FINANCIERAS	2019			2020										
	OCT	NOV	DIC	ENE	FEB	MAR	ABR	MAY	JUN	JUL	AGO	SEP	OCT	
I. BANCO DE LA NACIÓN	192	196	204	209	208	215	220	222	227	234	235	238	238	I. BANCO DE LA NACIÓN
II. BANCA MÚLTIPLE	775	809	843	881	879	869	933	1 062	1 206	1 019	1 020	1 127	1 097	II. BANCA MÚLTIPLE
III. INSTIT. NO BANCARIAS	224	228	234	237	237	231	225	230	237	242	244	246	250	III. INSTIT. NO BANCARIAS
Empresas Financieras	18	19	20	20	20	20	20	20	21	21	21	22	22	Empresas Financieras
Cajas Municipales	205	208	214	217	217	211	206	210	215	221	223	224	228	Cajas Municipales
TOTAL	1 191	1 232	1 281	1 327	1 324	1 314	1 378	1 514	1 670	1 495	1 499	1 611	1 585	TOTAL
Moneda Nacional	925	972	990	1 024	986	1 037	1 046	1 139	1 187	1 212	1 209	1 202	1 241	Moneda Nacional
Moneda Extranjera	266	260	291	303	338	277	332	374	483	283	290	409	345	Moneda Extranjera

Fuente: SBS y AFP.

Elaboración: BCRP, Sucursal Arequipa. Departamento de Estudios Económicos.