

BANCO CENTRAL DE RESERVA DEL PERÚ

SUCURSAL AREQUIPA



MOQUEGUA: Síntesis de Actividad Económica
Setiembre 2020¹

Departamento de Estudios Económicos

¹ En el presente informe participaron: Lizzie Jugo, Nilda Cabrera, Alberto Carrasco y Angel Frisancho.



ÍNDICE

Página

| | |
|--|-----------|
| RESUMEN EJECUTIVO | 3 |
| I. ACTIVIDAD PRODUCTIVA..... | 5 |
| 1. Actividad primaria | 5 |
| 1.1 Sector agropecuario | 5 |
| 1.2 Sector pesca | 6 |
| 1.3 Sector minería | 7 |
| 2. Otros indicadores sectoriales | 8 |
| 2.1 Sector manufactura | 8 |
| II. SECTOR EXTERNO..... | 9 |
| 1. Exportaciones | 9 |
| III. CRÉDITO Y DEPÓSITOS..... | 10 |
| 1. Créditos | 10 |
| 2. Depósitos | 12 |
| IV. EJECUCION DEL PRESUPUESTO DE GASTOS DEL GOBIERNO GENERAL..... | 13 |
| 1. Ejecución del gasto corriente no financiero..... | 13 |
| V. ANEXOS | 17 |

RESUMEN EJECUTIVO

Principales hechos de importancia

- En el mes de setiembre, los sectores primarios reportaron resultados mixtos, el **sector agropecuario** presentó un alza de 13,2 por ciento, la **pesca** cayó 3,2 por ciento y la **actividad minera** registró un crecimiento de 1,1 por ciento, en términos interanuales.
- En cuanto a otros **indicadores de actividad económica**, se registraron resultados positivos en **créditos** (5,4 por ciento) y **depósitos** (35,2 por ciento). En contraste, en dicho período, la **manufactura** registró una contracción de 10,7 por ciento, así como las **exportaciones** (-27,0 por ciento) y la **inversión pública** (-1,9 por ciento).

Actividad primaria

- El **sector agropecuario** creció 13,2 por ciento en términos interanuales, sustentado en la expansión de la actividad agrícola (17,3 por ciento) dado el incremento de las áreas cosechadas de cultivos dirigidos al mercado interno (21,6 por ciento), resultado atenuado por la caída de los productos destinados al mercado externo, los que sufrieron una contracción de 8,7 por ciento. En contraste, el subsector pecuario cayó 2,1 por ciento. Entre enero y setiembre, la actividad agropecuaria experimentó un alza de 13,9 por ciento, debido al crecimiento de la actividad agrícola (17,4 por ciento), resultado atenuado por la caída del rubro pecuario (-2,8 por ciento).
- En agosto, la **actividad pesquera** se contrajo 3,2 por ciento en el periodo interanual, ante la menor captura de especies marinas para el consumo humano directo (-35,3 por ciento). Asimismo, el consumo humano indirecto reportó una disminución de 100,0 por ciento debido a la nula captura de anchoveta. Entre enero y agosto, la actividad pesquera decreció 46,7 por ciento con respecto a similar periodo del año previo, ante la menor extracción de recursos hidrobiológicos destinadas para el consumo humano directo (-37,9 por ciento).
- En setiembre, la **actividad minera** se expandió 1,1 por ciento en el periodo interanual, debido a los mayores volúmenes de producción de molibdeno (15,0 por ciento), plata (17,8 por ciento) y oro (6,9 por ciento), reportado por Southern Perú Copper Corporation (SPCC), ante una mayor recuperación de los minerales en el proceso de flotación y lixiviación. Entre los meses de enero y setiembre, el sector minero registró un crecimiento de 11,3 por ciento, explicado por la mayor producción de cobre (8,2 por ciento), molibdeno (29,8 por ciento) y plata (5,1 por ciento), reportado por la empresa minera SPCC.

Otros indicadores de actividad económica

- En setiembre, el **sector fabril** en la región registró una reducción de 10,7 por ciento, debido a la menor producción de cátodos de cobre (-13,6 por ciento), cobre blíster (-7,7 por ciento), conservas y congelado de pescado (-60,8 por ciento), oro refinado (-39,9 por ciento); por el contrario, la producción de plata refinada creció en 14,4 por ciento, contrarrestando parcialmente el resultado final del sector. Entre enero y setiembre, el sector fabril registró un crecimiento de 9,4 por ciento, ante la mayor fabricación de cobre blíster (12,0 por ciento), cátodos de cobre (8,1 por ciento) y plata refinada (34,2 por ciento).
- En setiembre, las **exportaciones regionales** sumaron US\$ 157,9 millones lo que significó una caída de 27,0 por ciento frente al periodo comparativo interanual, debido a los menores envíos de productos tradicionales (-25,5 por ciento) relacionado a productos mineros (-25,5 por ciento) como cobre y molibdeno. Asimismo, se registraron menores envíos de productos no tradicionales (-67,1 por ciento), ante la menor demanda de productos pesqueros (-87,3 por ciento) como pescado, crustáceos y

moluscos congelados; y productos químicos (-99,8 por ciento) como ácido sulfúrico destinado totalmente a Chile. En el periodo acumulado a setiembre, las exportaciones de la región sumaron US\$ 1 613,4 millones cayendo en 8,0 por ciento frente al periodo comparativo interanual.

- Al cierre de setiembre, los saldos de **créditos** se expandieron en 5,4 por ciento, debido a la mayor actividad de la Banca Múltiple (6,9 por ciento) y las Instituciones No Bancarias (4,3 por ciento). Asimismo, los **depósitos** registraron un crecimiento de 35,2 por ciento respecto al periodo comparativo interanual, debido al crecimiento de los depósitos de ahorro (46,7 por ciento) y depósitos a la vista (52,5 por ciento).
- La **inversión pública (formación bruta de capital)**, en setiembre, sumó S/ 43 millones, lo que representa una contracción real de 1,9 por ciento, frente al periodo comparativo; resultado impulsado principalmente por la menor ejecución de los Gobiernos locales (-34,4 por ciento) y, en menor medida, del Gobierno nacional (-8,7 por ciento), resultado atenuado por el avance del Gobierno regional (77,7 por ciento).

CUADRO N° 1
OTROS INDICADORES DE ACTIVIDAD ECONOMICA
(Variación % respecto a similar mes del año anterior)

| | Abr.20 | May.20 | Jun.20 | Jul.20 | Ago.20 | Set.20 |
|--------------------------|---------------|---------------|---------------|---------------|---------------|---------------|
| Producción industrial 1/ | ↓ -16,3 | ↓ -16,2 | ↓ -19,0 | ↑ 14,1 | ↓ -7,8 | ↓ -10,7 |
| Exportaciones | ↓ -25,8 | ↓ -14,8 | ↓ -23,8 | ↑ 80,7 | ↓ -57,6 | ↓ -27,0 |
| Crédito total 2/ | ↑ 3,1 | ↑ 3,2 | ↑ 4,4 | ↑ 5,2 | ↑ 4,8 | ↑ 5,4 |
| Depósitos2/ | ↑ 15,5 | ↑ 32,9 | ↑ 46,1 | ↑ 28,7 | ↑ 26,1 | ↑ 35,2 |
| Inversión Pública 1/ | ↓ -41,3 | ↓ -78,1 | ↓ -78,4 | ↑ 50,6 | ↓ -46,0 | ↓ -1,9 |

1/ En términos reales

2/ En términos nominales

Fuente: BCRP – Sucursal Arequipa, SBS, SUNAT, MTPE y MEF.

I. ACTIVIDAD PRODUCTIVA

1. Actividad primaria

1.1 Sector agropecuario

- En el mes de setiembre, el **sector agropecuario** creció 13,2 por ciento en términos interanuales, sustentado en la expansión de la actividad agrícola (17,3 por ciento) dado el incremento de las áreas cosechadas de cultivos dirigidos al mercado interno (21,6 por ciento), resultado contrarrestado parcialmente por la caída de los productos destinados al mercado externo y agroindustria, los que sufrieron una contracción de 8,7 por ciento. En contraste, el subsector pecuario cayó 2,1 por ciento. Entre enero y setiembre, la actividad agropecuaria experimentó un alza de 13,9 por ciento, debido al crecimiento de la actividad agrícola (17,4 por ciento), resultado atenuado por la caída del rubro pecuario (-2,8 por ciento).

CUADRO N° 2
MOQUEGUA: SECTOR AGROPECUARIO 1/
(Miles de toneladas)

| Subsectores | Estructura Porcentual 2018 2/ | Setiembre | | | | Enero - Setiembre | | | |
|---|-------------------------------------|-----------|------|-------------|-----------------------------------|-------------------|-------|-------------|-----------------------------------|
| | | 2019 | 2020 | Var. % | Contribución al crecimiento 3/ | 2019 | 2020 | Var. % | Contribución al crecimiento 3/ |
| SECTOR AGRÍCOLA | 79,2 | | | 17,3 | 13,6 | | | 17,4 | 14,4 |
| Orientada al mercado externo y agroindustria 2/ | 22,4 | | | -8,7 | -1,2 | | | 3,1 | 0,8 |
| Olivo | 0,3 | 0,0 | 0,0 | -100,0 | -0,5 | 0,3 | 0,1 | -68,1 | -0,4 |
| Orégano | 9,9 | 0,1 | 0,1 | -26,3 | -2,0 | 1,3 | 1,2 | -3,3 | -0,2 |
| Palta | 5,0 | 0,2 | 0,3 | 53,3 | 1,5 | 6,3 | 5,8 | -7,0 | -0,5 |
| Vid | 7,1 | 0,0 | 0,0 | - | - | 6,5 | 7,9 | 20,7 | 1,8 |
| Orientada al mercado interno 2/ | 56,8 | | | 21,6 | 18,6 | | | 22,7 | 16,6 |
| Alfalfa | 46,9 | 51,4 | 62,3 | 21,3 | 13,9 | 469,6 | 611,5 | 30,2 | 15,5 |
| Cebolla | 0,7 | 0,0 | 0,0 | - | - | 1,6 | 1,1 | -33,0 | -0,3 |
| Chirimoya | 0,2 | 0,0 | 0,0 | - | - | 0,2 | 0,3 | 28,2 | 0,1 |
| Damasco | 0,5 | 0,0 | 0,0 | - | - | 0,0 | 0,0 | - | - |
| Frijol grano seco | 0,1 | 0,0 | 0,0 | - | - | 0,0 | 0,0 | 136,8 | 0,0 |
| Haba grano seco | 0,2 | 0,0 | 0,0 | 4,9 | 0,0 | 0,2 | 0,1 | -18,3 | 0,0 |
| Maíz amiláceo | 0,8 | 0,0 | 0,0 | - | - | 0,8 | 0,8 | -3,1 | 0,0 |
| Maíz Choclo | 0,3 | 0,0 | 0,1 | 253,8 | 0,2 | 0,5 | 0,4 | -21,0 | -0,1 |
| Manzana | 0,3 | 0,0 | 0,0 | - | - | 0,6 | 0,6 | -0,2 | 0,0 |
| Papa | 2,5 | 0,1 | 0,0 | -100,0 | -0,4 | 6,8 | 5,7 | -15,2 | -0,4 |
| Tuna | 1,0 | 0,1 | 0,1 | -27,8 | -0,1 | 2,4 | 2,0 | -18,0 | -0,2 |
| SECTOR PECUARIO | 20,8 | | | -2,1 | -0,5 | | | -2,8 | -0,5 |
| Carne de ave 4/ | 0,5 | 0,0 | 0,0 | -1,4 | 0,0 | 0,1 | 0,1 | 2,4 | 0,0 |
| Carne de alpaca 4/ | 0,3 | 0,0 | 0,0 | 8,6 | 0,0 | 0,1 | 0,1 | -6,8 | 0,0 |
| Carne de ovino 4/ | 0,2 | 0,0 | 0,0 | -10,9 | 0,0 | 0,1 | 0,1 | -10,1 | 0,0 |
| Carne de porcino 4/ | 2,6 | 0,1 | 0,1 | -14,8 | -0,5 | 0,9 | 0,8 | -6,4 | -0,2 |
| Carne de vacuno 4/ | 3,6 | 0,0 | 0,0 | -5,6 | -0,1 | 0,6 | 0,5 | -9,7 | -0,2 |
| Fibra Alpaca | 1,2 | 0,0 | 0,0 | -13,7 | -0,1 | 0,0 | 0,0 | -25,9 | -0,1 |
| Huevos | 0,5 | 0,0 | 0,0 | 1,0 | 0,0 | 0,3 | 0,3 | -1,1 | 0,0 |
| Leche | 11,5 | 1,4 | 1,5 | 2,2 | 0,3 | 13,1 | 13,1 | 0,3 | 0,0 |
| SECTOR AGROPECUARIO | 100,0 | | | 13,2 | 13,2 | | | 13,9 | 13,9 |

1/ Cifras preliminares.

2/ A precios de 2007.

3/ En base a la estructura de similar periodo de 2019.

4/ Peso Neto.

Fuente: Ministerio de Agricultura y Riego y Gerencia Regional de Agricultura y Riego - Moquegua

Elaboración: BCRP - Sucursal Arequipa. Departamento de Estudios Económicos.

- El **subsector agrícola**, en setiembre, experimentó un alza de 17,3 por ciento, debido a las mayores áreas cosechadas de productos orientados al mercado interno (21,6 por ciento), fundamentalmente por el incremento en la cosecha de alfalfa (21,3 por ciento), de maíz choclo (253,8 por ciento) y haba grano seco (4,9 por ciento). Respecto a los productos destinados al mercado externo y la agroindustria, se registró una contracción de 8,7 por ciento, debido a la menor cosecha de orégano (-26,3 por ciento) y la nula cosecha de olivo.

- En el periodo acumulado hasta el mes de setiembre, la actividad agrícola creció 17,4 por ciento, resultado asociado a la mayor cosecha de cultivos destinados al mercado interno (22,7 por ciento) y también de aquellos cultivos dirigidos al mercado externo y la agroindustria (3,1 por ciento). En el primer grupo, básicamente por la mayor producción de alfalfa (30,2 por ciento) y, en menor magnitud, de chirimoya (28,2 por ciento) y frijol grano seco (136,8 por ciento). En el segundo grupo, la expansión se debió fundamentalmente a las mayores áreas cosechadas de vid (20,7 por ciento).
- En setiembre, el **subsector pecuario** mostró una variación negativa de 2,1 por ciento, sustentado esencialmente en la menor producción de carne de porcino (-14,8 por ciento), de carne de vacuno (-5,6 por ciento) y fibra de alpaca (-13,7 por ciento), entre los más resaltantes; resultados explicados por la menor disponibilidad de unidades para la saca y esquila. Entre enero y setiembre, la actividad pecuaria cayó 2,8 por ciento, dados los menores volúmenes de producción de carne de porcino (-6,4 por ciento), carne vacuna (-9,7 por ciento) y fibra de alpaca (-25,9 por ciento), entre los más resaltantes; por la menor disponibilidad de unidades para la saca y la esquila.

1.2 Sector pesca

- En agosto, la **actividad pesquera** se contrajo 3,2 por ciento en el periodo interanual, ante la menor captura de especies marinas para el consumo humano directo (-35,3 por ciento) destinadas para la línea de fresco (-24,8 por ciento) como jurel, choro y pejerrey; congelado (-41,3 por ciento) como pota; enlatado (-84,0 por ciento); y por la ausencia de pesca para elaboración de curado (-100,0 por ciento). Asimismo, el consumo humano indirecto reportó una disminución de 100,0 por ciento debido a la nula captura de anchoveta.
- Entre enero y agosto, la actividad pesquera decreció 46,7 por ciento con respecto a similar periodo del año previo, ante la menor extracción de recursos hidrobiológicos destinadas para el consumo humano directo (-37,9 por ciento) para las líneas de fresco (-31,4 por ciento) como tiburón azul, corvina, jurel, lorna, tollo, cangrejo, choro, pota y pulpo, entre otros; congelado (-48,0 por ciento) como perico, pota y lisa; enlatado (-56,6 por ciento) y curado (-61,1 por ciento). De igual modo, el consumo humano indirecto o de uso industrial se contrajo en un 100,0 por ciento, ante la ausencia de captura de anchoveta.

CUADRO N° 3
SECTOR PESCA 1/

| | Agosto | | | Enero - Agosto | | |
|---------------------------------|--------------|--------------|---------------|----------------|---------------|---------------|
| | 2019 | 2020 | Var. % | 2019 | 2020 | Var. % |
| Consumo Humano Directo | 4 542 | 2 938 | -35,3 | 21 197 | 13 170 | -37,9 |
| Fresco | 3 003 | 2 257 | -24,8 | 13 694 | 9 397 | -31,4 |
| Congelado | 1 016 | 597 | -41,3 | 5 993 | 3119 | -48,0 |
| Enlatado | 520 | 83 | -84,0 | 1 495 | 648 | -56,6 |
| Curado | 3 | 0 | -100,0 | 15 | 6 | -61,1 |
| Consumo Humano Indirecto | 2 420 | 0 | -100,0 | 51 919 | 0 | -100,0 |
| SECTOR PESCA 2/ | | | -3,2 | | | -46,7 |

1/ Cifras preliminares.

2/ A precios de 2007.

Fuente: Ministerio de la Producción – PRODUCE y Gerencia regional de la Producción Moquegua.

Elaboración: BCRP - Sucursal Arequipa. Departamento de Estudios Económicos.

- En setiembre, el **precio promedio internacional de la harina de pescado** reportó US\$ 1 450 por tonelada, lo que significó una contracción de 1,2 por ciento en el periodo mensual, mientras que creció 1,4 por ciento en términos interanuales.

GRÁFICO N° 1
COTIZACIÓN INTERNACIONAL DE HARINA DE PESCADO
(Hamburgo - US\$/TM)

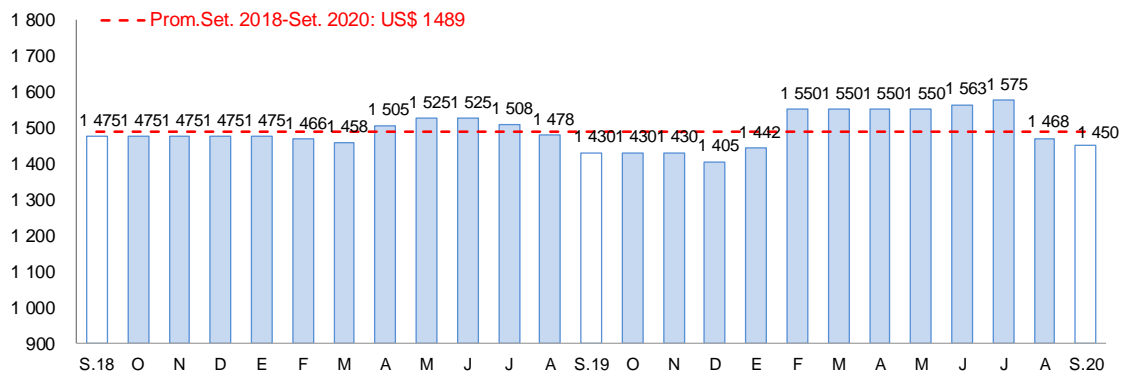

Fuente: Reuters y Bloomberg.

Elaboración: BCRP – Sucursal Arequipa. Departamento de Estudios Económicos

1.3 Sector minería

- En setiembre, la **actividad minera** se expandió 1,1 por ciento en el periodo interanual, debido a los mayores volúmenes de producción de molibdeno (15,0 por ciento), plata (17,8 por ciento) y oro (6,9 por ciento), reportado por Southern Perú Copper Corporation (SPCC), ante una mayor recuperación de los minerales en el proceso de flotación y lixiviación. En contraste, se registró una menor producción de cobre (-2,9 por ciento), que atenuó parcialmente el resultado final del sector. Según regiones, Moquegua se mantuvo en el séptimo lugar en producción de cobre, al explicar el 8,0 por ciento de la producción total; mientras que, se posicionó como el cuarto productor de molibdeno, al contribuir con el 13,4 por ciento.
- Entre los meses de enero y setiembre, el sector minero registró un crecimiento de 11,3 por ciento, explicado por la mayor producción de cobre (8,2 por ciento), molibdeno (29,8 por ciento) y plata (5,1 por ciento), reportado por la empresa minera SPCC. Sin embargo, se registró una menor extracción de oro (-61,8 por ciento), que contrarrestó parcialmente el resultado final del sector. A nivel de regiones, Moquegua se mantuvo el séptimo lugar en la producción de cobre a nivel nacional al contribuir con el 8,3 por ciento del total; por otro lado, la región ocupó el tercer lugar como productor de molibdeno, al representar el 13,2 por ciento del total.
- En el periodo acumulado a setiembre, la región siguió liderando las inversiones mineras en el Perú, al sumar US\$ 1 074,8 millones, lo que significó un crecimiento de 23,3 por ciento. Este resultado se sustentó en el desarrollo del proyecto "Quellaveco" por parte de la empresa minera Anglo American Quellaveco (29,9 por ciento), ante la mayor ejecución de los rubros planta beneficio y equipamiento minero.

CUADRO N° 4
SECTOR MINERÍA 1/
Unidades recuperables

(Variación % real respecto a similar periodo del año anterior)

| Mineral | Estructura Porcentual 2018 2/ | Setiembre | | | | Enero - Setiembre | | | |
|--------------------------|-------------------------------------|-----------|--------|------------|-----------------------------------|-------------------|---------|-------------|-----------------------------------|
| | | 2019 | 2020 | Var.% | Contribución al crecimiento 3/ | 2019 | 2020 | Var.% | Contribución al crecimiento 3/ |
| Cobre (TMF) | 79,6 | 13 256 | 12 876 | -2,9 | -2,2 | 108 544 | 117 464 | 8,2 | 6,5 |
| Oro (KGF) | 0,9 | 12 | 13 | 6,9 | 0,0 | 329 | 126 | -61,8 | -0,6 |
| Plata (KGF) | 3,0 | 5 404 | 6 365 | 17,8 | 0,4 | 52 088 | 54 752 | 5,1 | 0,1 |
| Molibdeno (TMF) | 16,5 | 314 | 362 | 15,0 | 3,0 | 2 289 | 2 971 | 29,8 | 5,3 |
| SECTOR MINERÍA 2/ | 100,0 | | | 1,1 | 1,1 | | | 11,3 | 11,3 |

1/ Cifras preliminares.

2/ A precios de 2007.

3/ En base a la estructura de similar periodo de 2019.

Fuente: Ministerio de Energía y Minas.

Elaboración: BCRP - Sucursal Arequipa. Departamento de Estudios Económicos.

GRÁFICO N° 2
VARIACION DE LA PRODUCCIÓN MINERA
(Variación % real respecto a similar mes del año anterior)

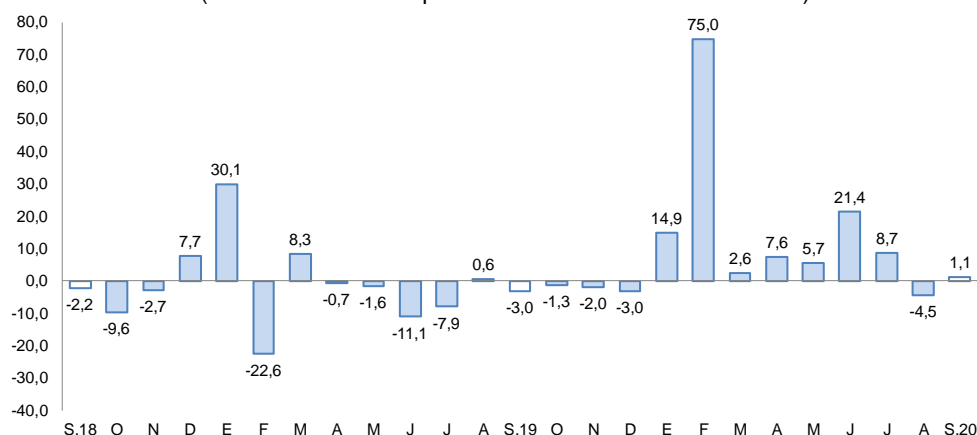

Fuente: Ministerio de Energía y Minas.

Elaboración: BCRP, Sucursal Arequipa, Departamento de Estudios Económicos.

- La **cotización internacional de los principales metales**, en setiembre, presentó resultados mixtos. El precio promedio del cobre (US\$/TM 6 705) subió 3,0 por ciento ante el resultado positivo de la producción industrial en China; asimismo, también se incrementó el precio promedio del zinc ((US\$/lb. 111), en 1,2 por ciento. Por otro lado, los precios promedio del oro (US\$/oz.tr. 1 922), plata (US\$/oz.tr. 26), plomo (US\$/lb. 85) cayeron en 2,3 por ciento, 4,6 por ciento y 3,3 por ciento, respectivamente, debido a la incertidumbre generada por las elecciones presidenciales en los Estados Unidos y por la suspensión breve de la vacuna contra la COVID-19 por Oxford y AstraZeneca.

2. Otros indicadores sectoriales

2.1 Sector manufactura

- En setiembre, el **sector fabril** en la región registró una reducción de 10,7 por ciento, debido a la menor producción de cátodos de cobre (-13,6 por ciento), cobre blíster (-7,7 por ciento), conservas y congelado de pescado (-60,8 por ciento), oro refinado (-39,9 por ciento); por el contrario, la producción de plata refinada creció en 14,4 por ciento, contrarrestando parcialmente el resultado final del sector.

CUADRO N° 5
SECTOR MANUFACTURA 1/ 2/
(Variación % real respecto a similar periodo del año anterior)

| (Variación % real respecto a similar período del año anterior) | | | | | |
|--|----------------------------|-----------|-----------------|-------------------|-----------------|
| Ramas de actividad | Estructura porcentual 2018 | Setiembre | | Enero - Setiembre | |
| | | Var.% | Contribución 3/ | Var.% | Contribución 3/ |
| MANUFACTURA PRIMARIA | | | | | |
| Conservas y congelado pescado | 0,4 | -60,8 | -0,5 | -42,0 | -0,4 |
| Harina y aceite de pescado | 0,6 | - | - | -100,0 | -0,4 |
| Cobre blister | 49,5 | -7,7 | -3,9 | 12,0 | 6,1 |
| Cátodos de cobre | 47,6 | -13,6 | -6,3 | 8,1 | 3,7 |
| Oro refinado | 0,3 | -39,9 | -0,1 | -10,5 | 0,0 |
| Plata refinada | 1,6 | 14,4 | 0,2 | 34,2 | 0,5 |
| SECTOR MANUFACTURA | 100,0 | -10,7 | -10,7 | 9,4 | 9,4 |

1/ Cifras preliminares.

2/ A precios de 1994.

3/ En base a la estructura de similar periodo de 2019.

Fuente: Ministerios de la Producción y de Energía y Minas

Elaboración: BCRP, Sucursal Arequipa. Departamento de Estudios Económicos.

GRAFICO N° 3
VARIACIÓN DE LA MANUFACTURA PRIMARIA
(Variación % real respecto a similar mes del año anterior)

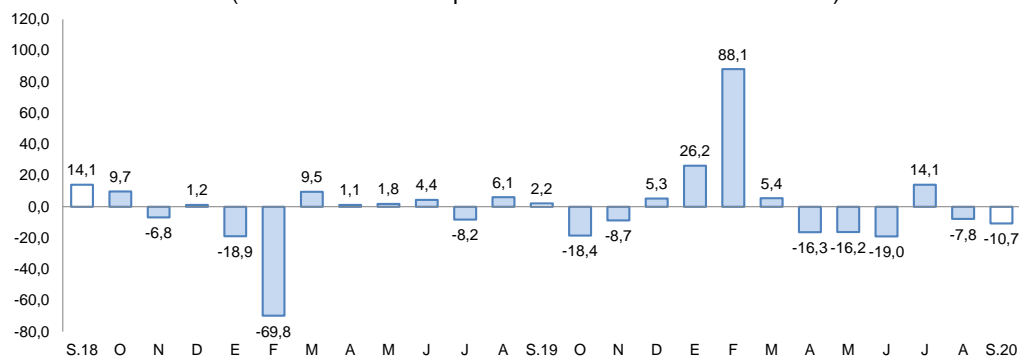

Fuente: Empresas Industriales.

Elaboración: BCRP, Sucursal Arequipa, Departamento de Estudios Económicos

- Entre enero y setiembre, el sector fabril registró un crecimiento de 9,4 por ciento, ante la mayor fabricación de cobre blíster (12,0 por ciento), cátodos de cobre (8,1 por ciento) y plata refinada (34,2 por ciento). Sin embargo, se observó una caída en la producción de conservas y congelado de pescado (-42,0 por ciento), oro refinado (-10,5 por ciento) y la nula producción de harina y aceite de pescado durante el presente año, cifras que atenuaron parcialmente el resultado final del sector.

II. SECTOR EXTERNO

1. Exportaciones

- En setiembre, las **exportaciones regionales** sumaron US\$ 157,9 millones lo que significó una caída de 27,0 por ciento frente al periodo comparativo interanual, debido a los menores envíos de productos tradicionales (-25,5 por ciento) relacionado a productos mineros (-25,5 por ciento) como cobre y molibdeno. Asimismo, se registraron menores envíos de productos no tradicionales (-67,1 por ciento), ante la menor demanda de productos pesqueros (-87,3 por ciento) como pescado, crustáceos y moluscos congelados; y productos químicos (-99,8 por ciento) como ácido sulfúrico destinado totalmente a Chile.

CUADRO N° 6
EXPORTACIONES POR GRUPO DE PRODUCTOS 1/
(Valor FOB en millones de US\$)

| TIPO | Setiembre | | | Enero - Setiembre | | |
|-----------------------------------|--------------|--------------|---------------|-------------------|----------------|---------------|
| | 2019 | 2020 | Var.% | 2019 | 2020 | Var.% |
| PRODUCTOS TRADICIONALES | 208,7 | 155,4 | - 25,5 | 1 684,0 | 1 567,4 | - 6,9 |
| Pesqueros | 0,0 | 0,0 | - | 17,5 | 0,0 | - 100,0 |
| Agrícolas | 0,0 | 0,0 | - | 0,0 | 0,0 | - |
| Mineros | 208,7 | 155,4 | - 25,5 | 1 666,5 | 1 567,4 | - 5,9 |
| Petróleo y gas natural | 0,0 | 0,0 | - | 0,0 | 0,0 | - |
| PRODUCTOS NO TRADICIONALES | 7,5 | 2,5 | - 67,1 | 70,2 | 46,0 | - 34,5 |
| Agropecuarios | 0,4 | 0,4 | 1,4 | 2,0 | 4,1 | 108,6 |
| Pesqueros | 2,2 | 0,3 | - 87,3 | 14,7 | 11,8 | - 19,9 |
| Textiles | 0,0 | 0,0 | - | 0,0 | 0,0 | - |
| Maderas, papeles y sus derivados | 0,0 | 0,0 | - | 0,0 | 0,0 | - |
| Químicos | 4,9 | 0,0 | - 99,8 | 50,9 | 27,0 | - 46,9 |
| Minerales no metálicos | 0,0 | 0,0 | - | 0,0 | 0,0 | - 100,0 |
| Sidero-metalúrgicos | 0,0 | 0,0 | - | 1,3 | 0,9 | - 33,6 |
| Metal-mecánicos | 0,0 | 1,0 | - | 0,0 | 1,0 | - |
| Otros | 0,0 | 0,7 | - | 1,3 | 1,2 | - 7,6 |
| TOTAL EXPORTACIONES | 216,2 | 157,9 | - 27,0 | 1 754,2 | 1 613,4 | - 8,0 |

1/ Cifras preliminares.

Fuente: SUNAT.

Elaboración: BCRP, Sucursal Arequipa. Departamento de Estudios Económicos.

- En el periodo acumulado a setiembre, las exportaciones de la región sumaron US\$ 1 613,4 millones cayendo en 8,0 por ciento frente al periodo comparativo interanual, sustentado en los menores embarques de productos tradicionales (-6,9 por ciento) y no tradicionales (-34,5 por ciento). Respecto a los productos tradicionales, la caída se debió a la menor demanda de productos mineros (-5,9 por ciento) como cobre, molibdeno y plata; además por la ausencia de embarques de productos pesqueros (-100,0 por ciento) como harina y aceite de pescado. Por su parte, la contracción de los productos no tradicionales se debió a los menores embarques de productos pesqueros (-19,9 por ciento) como crustáceos y moluscos congelados; productos químicos (-46,9 por ciento) como ácido sulfúrico; y sidero-metalúrgicos (-33,6 por ciento); entre los principales.
- Entre enero y setiembre, los principales países destino de las exportaciones de la región se concentraron en cinco países, que en conjunto representaron el 84,0 por ciento del total de exportaciones. En primer lugar, se encuentra la República Popular China (55,0 por ciento), seguido de Italia (9,7 por ciento), Brasil (6,8 por ciento), Chile (6,3 por ciento) y Corea del Sur (6,2 por ciento). Según productos, a la República Popular China se enviaron principalmente cobre en todas sus formas, como cátodos, concentrado de cobre, blíster y ánodos, que representaron el 99,2 por ciento del total demandado; a Italia y Brasil se despacharon básicamente cátodos de cobre refinado representando el 100,0 por ciento en ambos casos; a Chile se enviaron en su mayoría minerales de molibdeno y sus concentrados (43,3 por ciento) y cobre y sus concentrados (28,1 por ciento); finalmente a Corea del Sur se destinaron cátodos de cobre refinado que representaron el 69,7 por ciento.
- Los **principales productos**, entre enero y setiembre, estuvieron relacionados principalmente a productos mineros, los que en conjunto representaron el 96,6 por ciento del total exportado. En primer lugar se enviaron cátodos de cobre refinado (68,1 por ciento) con destino a la República Popular China (65,3 por ciento), Italia (14,2 por ciento), Brasil (10,0 por ciento) y Corea del Sur (6,3 por ciento); seguido de minerales de cobre y sus concentrados (22,9 por ciento) que se enviaron principalmente a la República Popular China (35,5 por ciento), Alemania (23,1 por ciento) y Japón (17,6 por ciento); y minerales de molibdeno y sus concentrados (3,5 por ciento) demandados por Chile (77,3 por ciento), Países Bajos (11,7 por ciento) y la República Popular China (9,1 por ciento), entre los principales.

III. CRÉDITO Y DEPÓSITOS

1. Créditos

- Los **créditos** al final del mes de setiembre registraron un saldo de S/ 1 628 millones, lo que representó un incremento de 5,4 por ciento respecto a similar período del año anterior. A nivel de instituciones, el Banco de la Nación concentró el 2,2 por ciento de las operaciones, teniendo una contracción en sus saldos de 18,0 por ciento; la Banca Múltiple concentró el 69,1 por ciento del total y reportó una expansión en sus saldos de 6,9 por ciento; en tanto que, las Instituciones no bancarias participaron del 28,7 por ciento restante y sus saldos se incrementaron en 4,3 por ciento, principalmente por las mayores colocaciones de las Cajas Municipales (5,6 por ciento).
- Según el **tipo de moneda**, las operaciones realizadas en moneda nacional significaron el 76,2 por ciento del total de operaciones, mostrando un crecimiento de 6,6 por ciento frente al período comparativo interanual; en tanto que, las operaciones realizadas en moneda extranjera tuvieron crecimiento de 2,0 por ciento frente al resultado alcanzado en el mismo mes del año anterior. Asimismo, el **coeficiente de dolarización** fue de 23,8 por ciento, cifra que está 0,8 puntos porcentuales por debajo del valor registrado en mismo mes del año previo.

CUADRO N° 7
CREDITO DIRECTO
(Saldos en millones de soles)

| | Estructura % | Setiembre | | Var.% Nominal Set-20 / Set-19 |
|-----------------------------------|--------------|--------------|--------------|----------------------------------|
| | | 2019 | 2020 | |
| Banco de la Nación 1/ | 2,2 | 45 | 37 | -18,0 |
| Agrobanco 2/ | 0,0 | 0 | 0 | - |
| Banca múltiple | 69,1 | 1 052 | 1 125 | 6,9 |
| Instituciones no bancarias | 28,7 | 448 | 467 | 4,3 |
| Financieras | 5,3 | 87 | 87 | -1,0 |
| Cajas Municipales | 23,4 | 360 | 380 | 5,6 |
| Cajas Rurales | 0,0 | 0 | 0 | - |
| Edpymes | 0,0 | 0 | 0 | - |
| Arrendamiento Financiero | 0,0 | 0 | 0 | - |
| TOTAL | 100,0 | 1 544 | 1 628 | 5,4 |
| Empresas | 70,1 | 1 036 | 1 141 | 10,1 |
| Personas | 29,9 | 508 | 487 | -4,1 |
| Consumo | 20,6 | 361 | 336 | -6,8 |
| Hipotecario | 9,3 | 148 | 151 | 2,4 |
| MN | 76,2 | 1 164 | 1 241 | 6,6 |
| ME | 23,8 | 380 | 388 | 2,0 |
| ME (Millo.US\$) | | 112 | 108 | -4,1 |

1/ Considera sólo los créditos de consumo e hipotecario.

2/ No considera los créditos a las demás empresas del sistema financiero.

Fuente: SBS y AFP.

Elaboración: BCRP, Sucursal Arequipa. Departamento de Estudios Económicos.

- Con respecto al **tipo de crédito**, las operaciones dirigidas al sector empresarial representaron el 70,1 por ciento del total, mostrando un crecimiento del 10,1 por ciento; mientras que, las colocaciones orientadas a las personas participaron del 29,9 por ciento restante, lo que se traduce en caída del 4,1 por ciento, explicado fundamentalmente por la caída en los saldos de créditos de consumo en 6,8 por ciento; por otro lado, los créditos hipotecarios, aumentaron sus saldos en 2,4 por ciento.

GRAFICO N° 4
VARIACIÓN DE LOS CRÉDITOS
(Variación % respecto a similar mes del año anterior)

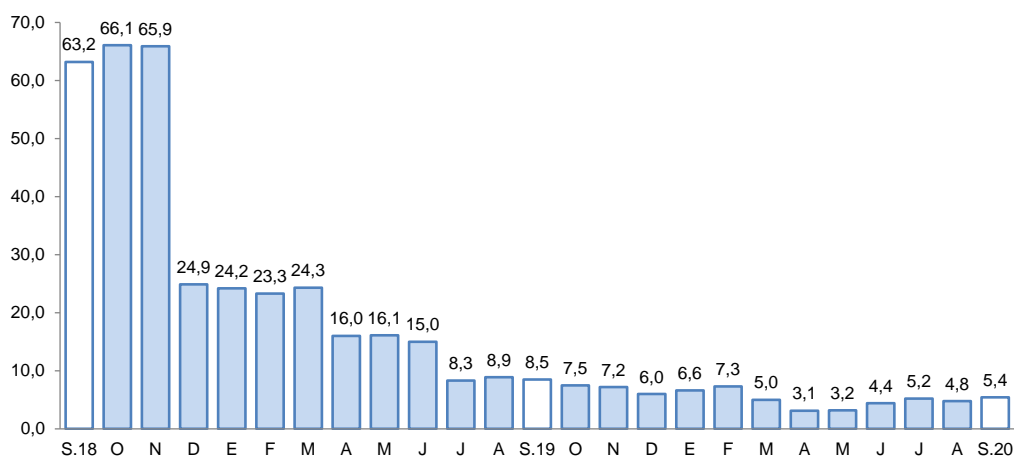

Fuente: Superintendencia de Banca, Seguros y AFP.

Elaboración: BCRP, Sucursal Arequipa, Departamento de Estudios Económicos.

- En el mes de agosto, la tasa de **morosidad** alcanzó a 2,6 por ciento, ubicándose en 0,2 puntos porcentuales por debajo del nivel reportado en similar período del año anterior. Las mayores tasas de morosidad correspondieron a las Cajas Municipales (5,0 por ciento) y las Empresas Financieras (4,5 por ciento); en tanto que, el Banco de la Nación y la Banca Múltiple reportaron tasas del 2,3 y 1,7 por ciento, respectivamente.

GRAFICO N° 5
TASA DE MOROSIDAD 1/2/
(Porcentaje)

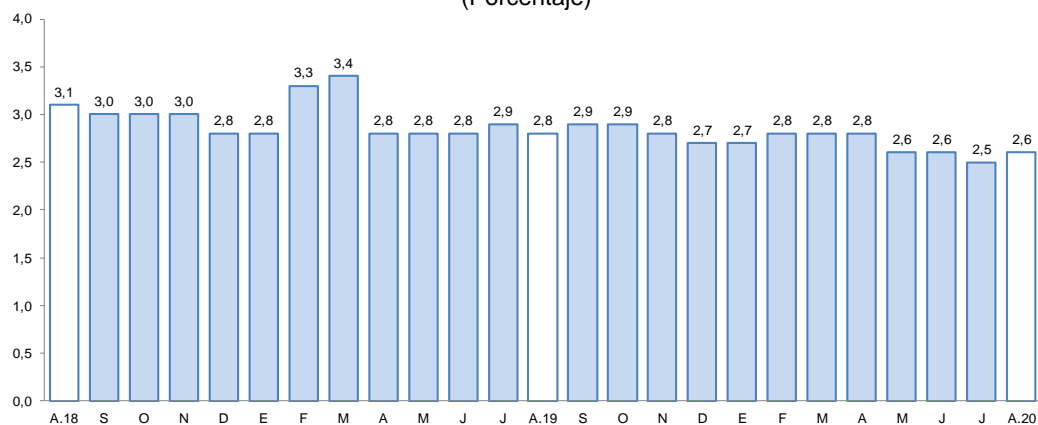

1/ Preliminar.

2/ Morosidad = (créditos vencidos + créditos en cobranza judicial) / colocaciones brutas.

Elaboración: BCRP, Sucursal Arequipa, Departamento de Estudios Económicos.

2. Depósitos

- Al término del mes de setiembre, el saldo de **depósitos** en la región fue de S/ 1 611 millones, lo que representó un incremento del 35,2 por ciento en comparación a lo registrado el mismo mes del año anterior. Según el tipo de instituciones, las operaciones del Banco de la Nación capturaron el 14,8 por ciento del total y reportaron un crecimiento en sus saldos del 24,9 por ciento; la Banca Múltiple canalizó el 70,0 por ciento de las operaciones y presentaron un crecimiento de 44,7 por ciento; mientras que, las Instituciones No Bancarias canalizaron el 15,3 por ciento restante de las captaciones y mostraron un alza de 10,6 por ciento, principalmente por el mayor dinamismo en las captaciones de las Cajas Municipales (9,8 por ciento).

CUADRO N° 8
DEPÓSITOS
(Saldos en millones de soles)

| | Estructura % Set- 20 | Setiembre | | Var.% Nominal |
|-----------------------------------|-------------------------|--------------|--------------|-----------------|
| | | 2019 | 2020 | Set-20 / Set-19 |
| Banco de la Nación | 14,8 | 190 | 238 | 24,9 |
| Banca Múltiple | 70,0 | 779 | 1 127 | 44,7 |
| Instituciones No Bancarias | 15,3 | 223 | 246 | 10,6 |
| Financieras | 1,3 | 18 | 22 | 19,5 |
| Cajas Municipales | 13,9 | 205 | 224 | 9,8 |
| Cajas Rurales | 0,0 | 0 | 0 | - |
| TOTAL | 100,0 | 1 192 | 1 611 | 35,2 |
| Vista | 28,8 | 305 | 464 | 52,5 |
| Ahorro | 50,1 | 551 | 808 | 46,7 |
| A plazo | 21,0 | 336 | 339 | 0,7 |
| MN | 74,6 | 950 | 1 202 | 26,5 |
| ME | 25,4 | 242 | 409 | 69,1 |
| ME (Mill. US\$) | | 72 | 114 | 59,0 |

Fuente: SBS y AFP

Elaboración: BCRP, Sucursal Arequipa. Departamento de Estudios Económicos.

- Con relación al **tipo de moneda**, el 74,6 por ciento del total de depósitos fueron realizados en moneda nacional, lo que significó una expansión de 26,5 por ciento en las operaciones frente al mismo período del año previo; en tanto que, los depósitos en moneda extranjera mostraron un crecimiento de 69,1 por ciento. De esta manera, el **coeficiente de dolarización** de los depósitos fue de 25,4 por ciento, ubicándose 5,1 puntos porcentuales por encima del nivel alcanzado en setiembre del año anterior.

GRÁFICO Nº 6
VARIACION DE LOS DEPÓSITOS
(Variación % respecto a similar mes del año anterior)

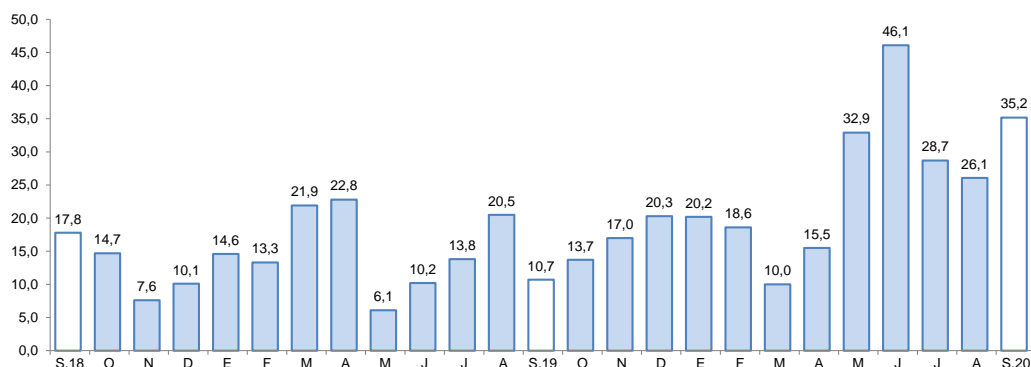

Fuente: Superintendencia de Banca, Seguros y AFP.

Elaboración: BCRP, Sucursal Arequipa, Departamento de Estudios Económicos.

- Según la **modalidad de captación**, el 50,1 por ciento del total de operaciones correspondieron a depósitos de ahorro, los que mostraron una expansión de 46,7 por ciento respecto a su comparativo interanual; seguidos por los depósitos a la vista, los que participaron del 28,8 por ciento de las operaciones, evidenciando una expansión en sus saldos de 52,5 por ciento; y finalmente, se ubicaron los depósitos a plazo, que canalizaron el 21,0 por ciento de los depósitos y evidenciaron un ligero crecimiento de 0,7 por ciento en el referido período.
- El **ratio colocaciones/depósitos**, en setiembre, fue de 1,01, cifra menor al valor registrado en el mismo mes del año anterior (1,30).

IV. EJECUCION DEL PRESUPUESTO DE GASTOS DEL GOBIERNO GENERAL

1. Ejecución del gasto corriente no financiero

- En setiembre, la ejecución del gasto corriente fue de S/ 74 millones, reportando una expansión real de 19,8 por ciento en el período interanual, resultado explicado por los mayores desembolsos del Gobierno regional (53,8 por ciento) y los Gobiernos locales (7,1 por ciento), resultado atenuado por el menor gasto del Gobierno nacional (-14,3 por ciento).
- En el periodo acumulado entre enero y setiembre, el **gasto corriente** sumó S/ 586 millones, reportando un crecimiento real de 4,8 por ciento en el periodo comparativo, proveniente del mayor gasto del Gobierno nacional (11,3 por ciento) y del Gobierno regional (10,0 por ciento), resultado atenuado por el menor desembolso de los Gobiernos locales (-20,0 por ciento).
- En setiembre, la **inversión pública (formación bruta de capital)** sumó S/ 43 millones, lo que representó una contracción real de 1,9 por ciento frente al periodo comparativo; resultado obtenido, en mayor medida, por la menor ejecución de los Gobiernos locales (-34,4 por ciento) y, en menor grado, del Gobierno nacional (-8,7 por ciento), resultado contrarrestado por el mayor avance del Gobierno regional (77,7 por ciento).
- De forma similar, en el acumulado del año, la **inversión pública** fue de S/ 226 millones, lo que representó una contracción real de 20,7 por ciento, como resultado de la menor ejecución de los Gobiernos locales (-42,6 por ciento) y del Gobierno nacional (-11,3 por ciento), resultado atenuado por el incremento de la inversión del Gobierno Regional (2,2 por ciento).

CUADRO N° 9
MOQUEGUA: EJECUCION DEL GASTO CORRIENTE NO FINANCIERO 1/2
(Millones de soles)

| | Setiembre | | | Enero - Setiembre | | |
|---|------------|------------|-------------|-------------------|------------|--------------|
| | 2019 | 2020 | Var.% real | 2019 | 2020 | Var.% real |
| I. GASTOS CORRIENTES | 61 | 74 | 19,8 | 550 | 586 | 4,8 |
| Gobierno nacional | 23 | 20 | -14,3 | 216 | 244 | 11,3 |
| Gobierno regional | 27 | 42 | 53,8 | 229 | 257 | 10,0 |
| Gobiernos locales | 11 | 12 | 7,1 | 105 | 85 | -20,0 |
| Remuneraciones | 31 | 35 | 10,1 | 272 | 282 | 2,0 |
| Gobierno nacional | 9 | 9 | -6,9 | 84 | 82 | -4,1 |
| Gobierno regional | 19 | 23 | 20,4 | 159 | 173 | 6,4 |
| Gobiernos locales | 3 | 3 | -3,9 | 28 | 27 | -4,9 |
| Bienes y Servicios | 21 | 30 | 42,5 | 168 | 172 | 0,7 |
| Gobierno nacional | 7 | 8 | 15,7 | 49 | 50 | 0,4 |
| Gobierno regional | 6 | 13 | 103,9 | 47 | 68 | 40,6 |
| Gobiernos locales | 8 | 9 | 18,6 | 72 | 54 | -25,7 |
| Transferencias 1/ | 8 | 9 | -0,6 | 110 | 132 | 18,1 |
| Gobierno nacional | 6 | 2 | -60,7 | 83 | 112 | 33,3 |
| Gobierno regional | 2 | 6 | 270,7 | 22 | 16 | -29,2 |
| Gobiernos locales | 1 | 0 | -59,5 | 5 | 4 | -24,1 |
| II. FORMACIÓN BRUTA DE CAPITAL | 44 | 43 | -1,9 | 280 | 226 | -20,7 |
| Gobierno nacional | 11 | 10 | -8,7 | 96 | 86 | -11,3 |
| Gobierno regional | 10 | 18 | 77,7 | 70 | 73 | 2,2 |
| Gobiernos locales | 23 | 15 | -34,4 | 115 | 67 | -42,6 |
| III OTROS GASTOS DE CAPITAL 2/ | 0 | 2 | - | 1 | 5 | 367,2 |
| GASTO NO FINANCIERO TOTAL (I+II+III) | 104 | 120 | 12,8 | 831 | 818 | -3,3 |
| Gobierno nacional | 33 | 30 | -12,5 | 312 | 332 | 4,5 |
| Gobierno regional | 37 | 63 | 66,2 | 300 | 334 | 9,5 |
| Gobiernos locales | 34 | 27 | -20,6 | 220 | 152 | -31,8 |

1/ Información actualizada al 30 de setiembre de 2020.

2/ Comprende el gasto en remuneraciones, bienes y servicios y pensiones.

Fuente: MEF

Elaboración: BCRP, Sucursal Arequipa. Departamento de Estudios Económicos.

- De esta manera, el avance de la inversión pública fue del 35,4 por ciento del PIM, proveniente de la ejecución del Gobierno nacional (42,6 por ciento); mientras el Gobierno regional registró un avance de 41,0 por ciento, y los Gobiernos locales reportaron una ejecución de 26,2 por ciento.

GRAFICO N° 7
MOQUEGUA: VARIACION DE LA INVERSION PÚBLICA
(Variación % real)

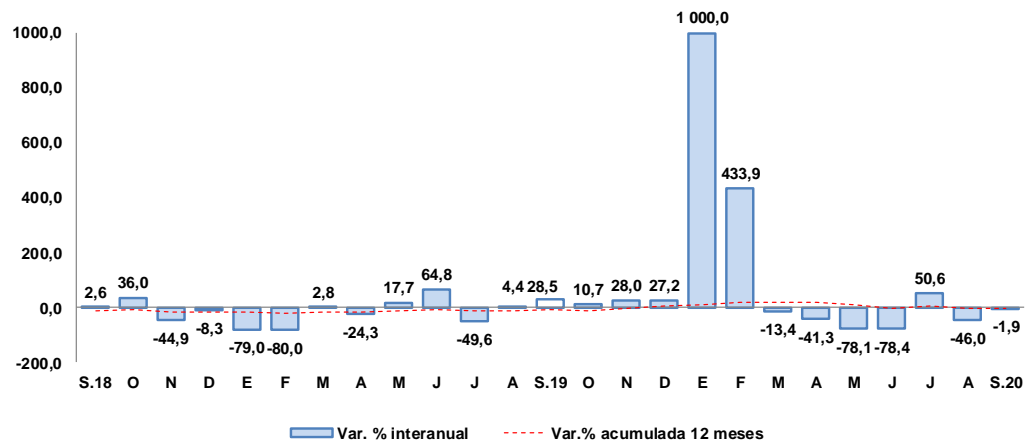

Fuente: MEF.

Elaboración: BCRP, Sucursal Arequipa, Departamento de Estudios Económicos.

- Los principales proyectos que se ejecutaron en los tres niveles de gobierno, en el mes de setiembre, fueron:

Por el **Gobierno nacional:**

- Mejoramiento de la red vial departamental Moquegua - Arequipa; con un monto de inversión de S/ 3,0 millones.
- Creación de la infraestructura e implementación de la sede central administrativa de la Universidad Nacional de Moquegua, distrito de Moquegua, provincia de Mariscal Nieto; con S/ 1,7 millones.
- Mejoramiento de los servicios de estudios generales de la sede Moquegua, Universidad Nacional de Moquegua, distrito de Moquegua, provincia de Mariscal Nieto; con una inversión de S/ 1,3 millones.
- Mejoramiento de los servicios de consulta y lectura de la biblioteca central de la Universidad Nacional de Moquegua, sede Ilo, distrito de Pacocha, provincia de Ilo; con un monto de S/ 1,1 millones.
- Creación de la infraestructura e implementación de la carrera profesional de Ingeniería de Minas de la Universidad Nacional de Moquegua, sede Central, distrito de Moquegua, provincia de Mariscal Nieto; por S/ 703,9 mil.

Por el **Gobierno regional:**

- Ampliación de la frontera agrícola Lomas de Ilo - Moquegua; con un monto de S/ 4,4 millones.
- Adquisición de equipo médico en el EESS Hospital Regional Moquegua, localidad de San Antonio, distrito de Moquegua, provincia Mariscal Nieto; con S/ 1,8 millones.
- Operación y mantenimiento – Pasto Grande; con una inversión de S/ 929,0 mil.
- Mejoramiento del servicio educativo en la Institución Educativa Emblemática Almirante Miguel Grau Seminario, sector Pampa Inalámbrica, distrito y provincia de Ilo; por S/ 738,1 mil.
- Construcción de la carretera a nivel de trocha carrozable, distritos de Quinistaquillas y Cuchumbaya, provincias de General Sánchez Cerro y Mariscal Nieto, por un monto de S/ 658,9 mil.

Por los **Gobiernos locales:**

- Creación del parque recreacional de la asociación de vivienda Lopez Albuja C.P. San Antonio, distrito de Moquegua, provincia de Mariscal Nieto; con un monto de S/ 818,8 mil.
- Mejoramiento del servicio de agua para riego del canal principal y canales laterales del sector Coplay, perteneciente a la comisión de regantes Yacango, distrito de Torata, provincia de Mariscal Nieto; con un monto de S/ 684,3 mil.
- Mejoramiento del servicio de la infraestructura de riego canal madre del centro poblado de San Cristóbal, distrito San Cristóbal, provincia de Mariscal Nieto; por S/ 490,9 mil.

- Ampliación y mejoramiento de los servicios deportivos del complejo deportivo municipal, distrito de Moquegua, provincia de Mariscal Nieto; con un monto de inversión de S/ 475,1 mil.
- Creación de los servicios de drenaje pluvial en la quebrada principal y pasaje N° 3 de la localidad La Capilla, distrito de La Capilla, provincia de General Sánchez Cerro; con un monto de S/ 467,8 mil.

V. ANEXOS

ANEXO 1

MOQUEGUA: PRODUCCION AGROPECUARIA 1/
(Toneladas métricas)

| PRODUCTOS | 2019 | | | | 2020 | | | | | | | | PRODUCTOS | |
|--------------------|-------|-------|-------|-------|-------|-------|-------|-------|-------|-------|-------|-------|-----------|--------------------|
| | SET | OCT | NOV | DIC | ENE | FEB | MAR | ABR | MAY | JUN | JUL | AGO | | SET |
| AGRICOLA | | | | | | | | | | | | | | AGRICOLA |
| Alfalfa | 51356 | 52057 | 52195 | 49408 | 55785 | 64944 | 78016 | 76968 | 76082 | 64550 | 63226 | 69605 | 62281 | Alfalfa |
| Cebolla | 0 | 107 | 0 | 82 | 141 | 137 | 171 | 386 | 221 | 0 | 0 | 0 | 0 | Cebolla |
| Chirimoya | 0 | 0 | 0 | 0 | 0 | 0 | 33 | 27 | 46 | 73 | 72 | 7 | 0 | Chirimoya |
| Damasco | 0 | 0 | 113 | 11 | 0 | 0 | 0 | 0 | 0 | 0 | 0 | 0 | 0 | Damasco |
| Frijol grano seco | 0 | 0 | 0 | 0 | 0 | 0 | 10 | 5 | 0 | 0 | 0 | 0 | 0 | Frijol grano seco |
| Haba grano seco | 9 | 4 | 11 | 2 | 0 | 0 | 0 | 32 | 86 | 0 | 0 | 0 | 9 | Haba grano seco |
| Maiz Amilaceo | 0 | 0 | 0 | 3 | 8 | 15 | 116 | 136 | 429 | 61 | 3 | 0 | 0 | Maiz Amilaceo |
| Maiz Chala | 102 | 0 | 0 | 332 | 0 | 1158 | 736 | 373 | 238 | 252 | 0 | 0 | 0 | Maiz Chala |
| Maiz Cholo | 14 | 0 | 0 | 205 | 113 | 147 | 107 | 0 | 16 | 0 | 0 | 0 | 50 | Maiz Cholo |
| Manzana | 0 | 0 | 0 | 0 | 91 | 149 | 168 | 140 | 31 | 0 | 0 | 0 | 0 | Manzana |
| Olivo | 21 | 0 | 0 | 0 | 0 | 0 | 0 | 0 | 26 | 26 | 47 | 0 | 0 | Olivo |
| Orégano | 141 | 156 | 411 | 268 | 57 | 5 | 4 | 10 | 885 | 174 | 0 | 0 | 104 | Orégano |
| Palto | 226 | 409 | 454 | 425 | 115 | 286 | 451 | 888 | 940 | 1355 | 728 | 718 | 346 | Palto |
| Papa | 83 | 28 | 0 | 172 | 425 | 848 | 2567 | 1336 | 418 | 119 | 0 | 10 | 0 | Papa |
| Tuna | 81 | 11 | 116 | 124 | 242 | 345 | 550 | 243 | 317 | 86 | 75 | 48 | 59 | Tuna |
| Vid | 0 | 0 | 0 | 0 | 107 | 3086 | 550 | 611 | 1438 | 1671 | 408 | 0 | 0 | Vid |
| Otros Agrícolas | | | | | | | | | | | | | | Otros Agrícolas |
| Ají páprika | 0 | 0 | 0 | 0 | 0 | 0 | 0 | 0 | 0 | 0 | 0 | 0 | 0 | Ají páprika |
| Haba grano verde | 11 | 6 | 4 | 0 | 15 | 44 | 172 | 59 | 22 | 0 | 0 | 0 | 0 | Haba grano verde |
| Lúcuma | 0 | 0 | 0 | 0 | 0 | 0 | 20 | 33 | 26 | 0 | 8 | 0 | 0 | Lúcuma |
| Maiz amarillo duro | 0 | 0 | 0 | 51 | 38 | 43 | 25 | 7 | 11 | 14 | 13 | 0 | 0 | Maiz amarillo duro |
| Maiz morado | 0 | 12 | 0 | 0 | 25 | 55 | 32 | 0 | 0 | 0 | 7 | 0 | 0 | Maiz morado |
| Melocotón | 0 | 0 | 0 | 13 | 19 | 39 | 88 | 0 | 0 | 0 | 0 | 0 | 0 | Melocotón |
| Quinua | 0 | 0 | 0 | 2 | 0 | 0 | 0 | 3 | 26 | 0 | 0 | 0 | 0 | Quinua |
| Sandía | 0 | 158 | 283 | 310 | 0 | 0 | 0 | 0 | 0 | 0 | 0 | 0 | 0 | Sandía |
| Tomate | 0 | 0 | 0 | 53 | 28 | 0 | 26 | 0 | 0 | 0 | 0 | 0 | 0 | Tomate |
| Zapallo | 0 | 307 | 172 | 0 | 0 | 29 | 150 | 23 | 0 | 0 | 0 | 152 | 486 | Zapallo |
| PECUARIO | | | | | | | | | | | | | | PECUARIO |
| Carne de ave | 15 | 17 | 24 | 15 | 14 | 15 | 14 | 15 | 13 | 12 | 24 | 24 | 15 | Carne de ave |
| Carne de alpaca | 10 | 12 | 11 | 11 | 11 | 9 | 9 | 8 | 9 | 9 | 11 | 11 | 11 | Carne de alpaca |
| Carne de ovino | 6 | 6 | 6 | 6 | 6 | 6 | 7 | 6 | 9 | 7 | 7 | 6 | 5 | Carne de ovino |
| Carne de porcino | 93 | 93 | 81 | 110 | 109 | 108 | 78 | 79 | 97 | 97 | 93 | 82 | 79 | Carne de porcino |
| Carne de vacuno | 45 | 42 | 63 | 93 | 68 | 67 | 64 | 62 | 58 | 46 | 49 | 41 | 42 | Carne de vacuno |
| Huevo | 32 | 37 | 30 | 28 | 28 | 26 | 33 | 27 | 30 | 27 | 26 | 28 | 32 | Huevo |
| Leche | 1436 | 1494 | 1472 | 1528 | 1484 | 1471 | 1456 | 1433 | 1448 | 1404 | 1480 | 1472 | 1467 | Leche |
| Otros Pecuarios | | | | | | | | | | | | | | Otros Pecuarios |
| Carne de llama | 5 | 4 | 5 | 6 | 5 | 4 | 4 | 4 | 4 | 5 | 5 | 5 | 5 | Carne de llama |
| Carne de caprino | 1 | 1 | 1 | 1 | 1 | 1 | 1 | 1 | 1 | 1 | 1 | 1 | 1 | Carne de caprino |
| Lana | 0 | 1 | 1 | 0 | 0 | 0 | 0 | 0 | 0 | 0 | 0 | 0 | 0 | Lana |
| Fibra de alpaca | 2 | 9 | 47 | 8 | 3 | 0 | 2 | 3 | 0 | 0 | 0 | 0 | 2 | Fibra de alpaca |
| Fibra de llama | 0 | 2 | 4 | 1 | 0 | 0 | 0 | 0 | 0 | 0 | 0 | 0 | 0 | Fibra de llama |

1/ Cifras Preliminares

Fuente: Ministerio de Agricultura y Gerencia Regional de Agricultura y Riego - Moquegua.

Elaboración: BCRP - Sucursal Arequipa. Departamento de Estudios Económicos.

ANEXO 2

**MOQUEGUA: EXTRACCIÓN DE ESPECIES HIDROBIOLOGICAS 1/
(Toneladas métricas)**

| ESPECIES | 2019 | | | | | 2020 | | | | | | | | ESPECIES |
|---------------|--------------|--------------|--------------|--------------|--------------|--------------|--------------|------------|------------|--------------|--------------|--------------|--------------|---------------|
| | AGO | SET | OCT | NOV | DIC | ENE | FEB | MAR | ABR | MAY | JUN | JUL | AGO | |
| CHD 2/ | 4 542 | 2 659 | 3 633 | 4 492 | 5 910 | 3 327 | 1 307 | 825 | 291 | 1 350 | 1 196 | 1 936 | 2 938 | CHD 2/ |
| 1. Fresco | 3 003 | 1 811 | 2 905 | 2 890 | 3 773 | 2 554 | 881 | 537 | 258 | 1 321 | 868 | 721 | 2 257 | 1. Fresco |
| 2. Congelado | 1 016 | 816 | 694 | 810 | 238 | 357 | 401 | 190 | 33 | 6 | 320 | 1 215 | 597 | 2. Congelado |
| 3. Enlatado | 520 | 27 | 33 | 791 | 1 899 | 415 | 26 | 93 | 0 | 23 | 7 | 0 | 83 | 3. Enlatado |
| 4. Curado | 3 | 4 | 1 | 0 | 0 | 0 | 0 | 5 | 0 | 0 | 0 | 0 | 0 | 4. Curado |
| CHI 3/ | 2 420 | 0 | 0 | 0 | 0 | 0 | 0 | 0 | 0 | 0 | 0 | 0 | 0 | CHI 3/ |

1/ Cifras preliminares

2/ Consumo Humano Directo

3/ Consumo Humano Indirecto

Fuente: Ministerio de la Producción - PRODUCE.

Elaboración: BCRP - Sucursal Arequipa. Departamento de Estudios Económicos.

ANEXO 3

**MOQUEGUA: PRODUCCIÓN MINERA 1/
(unidades recuperables)**

| PRODUCTOS | 2019 | | | | 2020 | | | | | | | | | | PRODUCTOS |
|------------------|--------|--------|--------|--------|--------|--------|--------|--------|--------|--------|--------|--------|--------|-----------------|------------------|
| | SET | OCT | NOV | DIC | ENE | FEB | MAR | ABR | MAY | JUN | JUL | AGO | SET | | |
| MINERÍA METÁLICA | | | | | | | | | | | | | | | MINERÍA METÁLICA |
| Cobre (TMF) | 13 256 | 13 414 | 12 692 | 13 765 | 12 932 | 12 929 | 12 332 | 12 905 | 14 388 | 13 406 | 13 098 | 12 597 | 12 876 | Cobre (TMF) | |
| Oro (KGF) | 12 | 12 | 13 | 12 | 13 | 12 | 12 | 14 | 15 | 14 | 19 | 13 | 13 | Oro (KGF) | |
| Plata (KGF) | 5 404 | 5 710 | 5 427 | 5 980 | 5 630 | 6 049 | 4 592 | 6 389 | 6 617 | 6 545 | 5 927 | 6 637 | 6 365 | Plata (KGF) | |
| Molibdeno (TMF) | 314 | 246 | 297 | 321 | 337 | 263 | 310 | 315 | 303 | 332 | 370 | 381 | 362 | Molibdeno (TMF) | |

1/ Cifras preliminares

Fuente: Ministerio de Energía y Minas.

Elaboración: BCRP - Sucursal Arequipa. Departamento de Estudios Económicos.

ANEXO 4

MOQUEGUA: ÍNDICE DE PRODUCCIÓN MANUFACTURERA 1/
(Base 1994=100,0)

| DESCRIPCIÓN | 2019 | | | | 2020 | | | | | | | | | |
|--------------------------------|--------------|--------------|--------------|--------------|--------------|--------------|--------------|--------------|--------------|--------------|--------------|--------------|--------------|--------------------------------|
| | SET | OCT | NOV | DIC | ENE | FEB | MAR | ABR | MAY | JUN | JUL | AGO | SET | |
| MANUFACTURA PRIMARIA | 236,9 | 206,6 | 201,0 | 243,9 | 206,7 | 214,6 | 227,2 | 193,6 | 196,7 | 197,4 | 239,3 | 210,7 | 211,6 | MANUFACTURA PRIMARIA |
| Conservas y Congel. De Pescado | 43,0 | 38,6 | 43,7 | 33,4 | 37,5 | 27,0 | 2,9 | 0,0 | 0,3 | 18,1 | 69,9 | 41,8 | 16,9 | Conservas y Congel. De Pescado |
| Harina y Aceite de Pescado | 0,0 | 0,0 | 0,0 | 0,0 | 0,0 | 0,0 | 0,0 | 0,0 | 0,0 | 0,0 | 0,0 | 0,0 | 0,0 | Harina y Aceite de Pescado |
| Cobre Blister | 492,5 | 467,2 | 400,9 | 571,9 | 420,9 | 473,3 | 464,3 | 392,4 | 455,3 | 443,3 | 503,0 | 442,1 | 454,7 | Cobre Blister |
| Cátodos de Cobre | 170,1 | 133,3 | 149,4 | 152,1 | 152,1 | 145,3 | 170,1 | 144,8 | 125,2 | 129,7 | 167,6 | 148,2 | 146,9 | Cátodos de Cobre |
| Oro Refinado | 218,8 | 172,8 | 152,0 | 150,9 | 138,5 | 136,4 | 81,7 | 117,5 | 117,5 | 145,7 | 131,3 | 158,9 | 131,4 | Oro Refinado |
| Plata Refinada | 116,7 | 118,9 | 116,7 | 114,5 | 99,1 | 99,1 | 105,7 | 114,5 | 131,1 | 122,6 | 127,4 | 133,5 | 133,5 | Plata Refinada |

1/ Cifras preliminares

Fuente: Empresas Industriales

Elaborado: BCRP, Sucursal Arequipa. Departamento de Estudios Económicos.

ANEXO 5

MOQUEGUA: EXPORTACIONES POR TIPO DE PRODUCTO 1/
(Valor FOB - Millones de US\$)

| DESCRIPCIÓN | 2019 | | | | 2020 | | | | | | | | | | DESCRIPCIÓN |
|----------------------------|-------|-------|-------|-------|-------|-------|------|-------|-------|-------|-------|------|-------|----------------------------|-------------|
| | SET | OCT | NOV | DIC | ENE | FEB | MAR | ABR | MAY | JUN | JUL | AGO | SET | | |
| PRODUCTOS TRADICIONALES | 208,7 | 243,5 | 143,9 | 279,7 | 111,6 | 238,1 | 74,1 | 201,5 | 166,1 | 188,8 | 346,2 | 85,6 | 155,4 | PRODUCTOS TRADICIONALES | |
| Pesqueros | 0,0 | 6,4 | 0,0 | 0,4 | 0,0 | 0,0 | 0,0 | 0,0 | 0,0 | 0,0 | 0,0 | 0,0 | 0,0 | Pesqueros | |
| Agrícolas | 0,0 | 0,0 | 0,0 | 0,0 | 0,0 | 0,0 | 0,0 | 0,0 | 0,0 | 0,0 | 0,0 | 0,0 | 0,0 | Agrícolas | |
| Mineros | 208,7 | 237,0 | 143,9 | 279,3 | 111,6 | 238,1 | 74,1 | 201,5 | 166,1 | 188,8 | 346,2 | 85,6 | 155,4 | Mineros | |
| Petróleo y gas natural | 0,0 | 0,0 | 0,0 | 0,0 | 0,0 | 0,0 | 0,0 | 0,0 | 0,0 | 0,0 | 0,0 | 0,0 | 0,0 | Petróleo y gas natural | |
| PRODUCTOS NO TRADICIONALES | 7,5 | 8,2 | 7,0 | 10,6 | 5,2 | 7,2 | 9,2 | 6,4 | 5,8 | 2,9 | 2,8 | 4,0 | 2,5 | PRODUCTOS NO TRADICIONALES | |
| Agropecuarios | 0,4 | 0,1 | 0,1 | 0,8 | 0,5 | 0,8 | 0,6 | 0,6 | 0,6 | 0,2 | 0,2 | 0,2 | 0,4 | Agropecuarios | |
| Pesqueros | 2,2 | 1,5 | 1,0 | 1,8 | 1,3 | 2,4 | 1,8 | 1,7 | 1,5 | 0,9 | 0,6 | 1,2 | 0,3 | Pesqueros | |
| Textiles | 0,0 | 0,0 | 0,0 | 0,0 | 0,0 | 0,0 | 0,0 | 0,0 | 0,0 | 0,0 | 0,0 | 0,0 | 0,0 | Textiles | |
| Maderas y Papeles | 0,0 | 0,0 | 0,0 | 0,0 | 0,0 | 0,0 | 0,0 | 0,0 | 0,0 | 0,0 | 0,0 | 0,0 | 0,0 | Maderas y Papeles | |
| Quimicos | 4,9 | 5,8 | 4,6 | 7,3 | 3,4 | 3,9 | 6,8 | 3,5 | 3,4 | 1,8 | 1,8 | 2,4 | 0,0 | Quimicos | |
| Mineral no Metálico | 0,0 | 0,0 | 0,0 | 0,0 | 0,0 | 0,0 | 0,0 | 0,0 | 0,0 | 0,0 | 0,0 | 0,0 | 0,0 | Mineral no Metálico | |
| Siderúrgicos | 0,0 | 0,7 | 0,1 | 0,2 | 0,0 | 0,1 | 0,0 | 0,2 | 0,2 | 0,0 | 0,1 | 0,2 | 0,0 | Siderúrgicos | |
| Metal Mecánico | 0,0 | 0,0 | 0,0 | 0,0 | 0,0 | 0,0 | 0,0 | 0,0 | 0,0 | 0,0 | 0,0 | 0,0 | 1,0 | Metal Mecánico | |
| Otros | 0,0 | 0,0 | 1,2 | 0,5 | 0,0 | 0,0 | 0,0 | 0,4 | 0,0 | 0,0 | 0,0 | 0,0 | 0,7 | Otros | |
| TOTAL | 216,2 | 251,6 | 150,9 | 290,4 | 116,9 | 245,4 | 83,2 | 207,9 | 171,9 | 191,7 | 349,0 | 89,6 | 157,9 | TOTAL | |

1/ Cifras preliminares

Fuente: SUNAT.

Elaboración: BCRP - Sucursal Arequipa. Departamento de Estudios Económicos.

ANEXO 6

MOQUEGUA: ESTRUCTURA DE EXPORTACIONES POR PRINCIPALES PAÍSES DE DESTINO
ENERO - SETIEMBRE
(Valor FOB - Millones de US\$)

| País | Principales Productos | % del Total | Valor FOB acumulado | Estructura % por país |
|----------------------|---|--------------|---------------------|-----------------------|
| RP China | | 55,0 | 888,0 | 100,0% |
| | Cátodos de cobre refinado | | 717,2 | 80,8% |
| | Minerales de Cobre y sus concentrados | | 131,0 | 14,7% |
| | Cobre blister sin refinar | | 20,8 | 2,3% |
| | Anodos de cobre para refinado electrolítico | | 11,8 | 1,3% |
| | Minerales de molibdeno y sus concentrados | | 5,2 | 0,6% |
| | Otros | | 2,1 | 0,2% |
| Italia | | 9,7 | 155,7 | 100,0% |
| | Cátodos de cobre refinado | | 155,7 | 100,0% |
| Brasil | | 6,8 | 109,9 | 100,0% |
| | Cátodos de cobre refinado | | 109,9 | 100,0% |
| Chile | | 6,3 | 101,4 | 100,0% |
| | Minerales de molibdeno y sus concentrados | | 43,9 | 43,3% |
| | Minerales de Cobre y sus concentrados | | 28,5 | 28,1% |
| | Ácido sulfúrico | | 26,4 | 26,1% |
| | Otros | | 2,6 | 2,6% |
| Corea del Sur | | 6,2 | 99,6 | 100,0% |
| | Cátodos de cobre refinado | | 69,4 | 69,7% |
| | Minerales de Cobre y sus concentrados | | 27,3 | 27,4% |
| | Cobre blister sin refinar | | 1,9 | 1,9% |
| | Otros | | 1,0 | 1,0% |
| Alemania | | 5,3 | 85,3 | 100,0% |
| | Minerales de Cobre y sus concentrados | | 85,3 | 100,0% |
| Japón | | 4,2 | 67,9 | 100,0% |
| | Minerales de Cobre y sus concentrados | | 64,9 | 95,7% |
| | metal precioso | | 1,2 | 1,7% |
| | Otros | | 1,8 | 2,6% |
| Otros | | 6,5 | 105,5 | |
| Total | | 100,0 | 1 613,4 | |

Fuente: SUNAT

Elaboración: BCRP - Sucursal Arequipa. Departamento de Estudios Económicos



ANEXO 7

MOQUEGUA: EXPORTACIONES POR PRINCIPALES PRODUCTOS
ENERO - SETIEMBRE
(Valor FOB - Millones de US\$)

| Producto | % del Total | Valor FOB acumulado | Estructura % por país |
|--|--------------|------------------------|--------------------------|
| Cátodos de cobre refinado | 68,1 | 1.098,7 | 100,0% |
| RP China | | 717,2 | 65,3% |
| Italia | | 155,7 | 14,2% |
| Brasil | | 109,9 | 10,0% |
| Corea del Sur | | 69,4 | 6,3% |
| Estados Unidos | | 40,9 | 3,7% |
| Ecuador | | 3,9 | 0,4% |
| Otros | | 1,7 | 0,2% |
| Minerales de Cobre y sus concentrados | 22,9 | 368,7 | 100,0% |
| RP China | | 131,0 | 35,5% |
| Alemania | | 85,3 | 23,1% |
| Japón | | 64,9 | 17,6% |
| Chile | | 28,5 | 7,7% |
| Corea del Sur | | 27,3 | 7,4% |
| Filipinas | | 12,9 | 3,5% |
| Bulgaria | | 12,8 | 3,5% |
| Otros | | 5,9 | 1,6% |
| Minerales de molibdeno y sus concentrados | 3,5 | 56,8 | 100,0% |
| Chile | | 43,9 | 77,3% |
| Países Bajos | | 6,6 | 11,7% |
| RP China | | 5,2 | 9,1% |
| Otros | | 1,0 | 1,8% |
| Ácido sulfúrico | 1,6 | 26,4 | 100,0% |
| Chile | | 26,4 | 100,0% |
| Cobre blister sin refinar | 1,4 | 22,7 | 100,0% |
| RP China | | 20,8 | 91,8% |
| Otros | | 1,9 | 8,2% |
| Ánodos de cobre para refinado electrolítico | 0,7 | 11,8 | 100,0% |
| RP China | | 11,8 | 100,0% |
| Otros | 1,8 | 28,3 | |
| TOTAL | 100,0 | 1 613,4 | |

Fuente: SUNAT

Elaboración: BCRP - Sucursal Arequipa. Departamento de Estudios Económicos.

ANEXO 8

MOQUEGUA: IMPORTACIONES POR EL PUERTO DE ILO 1/
(Valor FOB - Millones de US\$)

| DESCRIPCIÓN | 2019 | | | | 2020 | | | | | | | | | DESCRIPCIÓN |
|---|------|------|------|------|------|------|------|------|------|------|------|------|------|---|
| | SET | OCT | NOV | DIC | ENE | FEB | MAR | ABR | MAY | JUN | JUL | AGO | SET | |
| I. BIENES DE CONSUMO | 0,8 | 0,5 | 0,6 | 0,3 | 0,4 | 0,4 | 0,4 | 0,9 | 0,1 | 0,5 | 0,2 | 0,4 | 0,5 | I. BIENES DE CONSUMO |
| Bienes de Consumo no Duradero | 0,0 | 0,1 | 0,2 | 0,0 | 0,1 | 0,1 | 0,2 | 0,0 | 0,0 | 0,4 | 0,1 | 0,3 | 0,3 | Bienes de Consumo no Duradero |
| Bienes de Consumo Duradero | 0,8 | 0,4 | 0,4 | 0,3 | 0,3 | 0,2 | 0,2 | 0,8 | 0,1 | 0,1 | 0,2 | 0,1 | 0,2 | Bienes de Consumo Duradero |
| II. INSUMOS | 19,1 | 19,2 | 19,5 | 4,6 | 25,2 | 12,6 | 9,5 | 13,3 | 11,7 | 17,2 | 0,6 | 24,3 | 9,2 | II. INSUMOS |
| Combustibles, Lubricantes y Conexos | 7,9 | 16,3 | 7,5 | 0,0 | 17,5 | 8,3 | 0,0 | 5,1 | 6,4 | 3,7 | 0,0 | 11,4 | 3,9 | Combustibles, Lubricantes y Conexos |
| Materias Primas para la Agricultura | 5,2 | 0,0 | 5,5 | 0,0 | 0,0 | 0,0 | 0,0 | 0,0 | 0,0 | 5,8 | 0,0 | 5,1 | 0,0 | Materias Primas para la Agricultura |
| Materias Primas para la Industria | 6,0 | 3,0 | 6,5 | 4,6 | 7,7 | 4,3 | 9,5 | 8,1 | 5,3 | 7,7 | 0,6 | 7,9 | 5,3 | Materias Primas para la Industria |
| III. BIENES DE CAPITAL Y MATERIALES DE CONSTRUCCIÓN | 24,6 | 9,9 | 30,4 | 27,9 | 32,3 | 31,4 | 56,6 | 57,5 | 24,2 | 17,7 | 25,3 | 45,1 | 28,3 | III. BIENES DE CAPITAL Y MATERIALES DE CONSTRUCCIÓN |
| Materiales de Construcción | 4,7 | 0,1 | 12,9 | 0,5 | 1,4 | 3,5 | 2,7 | 1,8 | 2,2 | 4,2 | 1,4 | 4,2 | 0,5 | Materiales de Construcción |
| Bienes de Capital para la Agricultura | 0,0 | 0,0 | 0,0 | 0,0 | 0,0 | 0,0 | 0,0 | 0,0 | 0,0 | 0,0 | 0,0 | 0,0 | 0,0 | Bienes de Capital para la Agricultura |
| Bienes de Capital para la Industria | 9,5 | 0,6 | 5,8 | 17,2 | 17,0 | 24,8 | 46,6 | 48,0 | 15,2 | 4,9 | 13,8 | 31,2 | 11,9 | Bienes de Capital para la Industria |
| Equipos de Transporte | 10,4 | 9,2 | 11,7 | 10,3 | 13,8 | 3,2 | 7,2 | 7,7 | 6,9 | 8,6 | 10,1 | 9,7 | 15,9 | Equipos de Transporte |
| TOTAL | 44.5 | 29.6 | 50.5 | 32.9 | 57.9 | 44.4 | 66.4 | 71.6 | 35.9 | 35.4 | 26.1 | 69.8 | 38.0 | TOTAL |

1/ Cifras preliminares

Fuente: SUNAT.

Elaboración: BCRP - Sucursal Arequipa. Departamento de Estudios Económicos.

ANEXO 9

MOQUEGUA: ESTRUCTURA DE IMPORTACIONES POR PRINCIPALES PAÍSES DE ORIGEN
ENERO - SETIEMBRE
(Valor FOB - Millones de US\$)

| País | Principales Productos | % del Total | Valor FOB acumulado | Estructura % por país |
|-----------------------|--|--------------|---------------------|-----------------------|
| Estados Unidos | | 43,8 | 195,2 | 100,0% |
| | Diesel B5, con un contenido de azufre <= 50 ppm | | 52,6 | 27,0% |
| | Las demás máquinas y aparatos triturar o pulverizar | | 35,7 | 18,3% |
| | Máquinas cuya superestructura pueda girar 360° | | 19,8 | 10,1% |
| | Los demás aparatos elevadores o transportadores | | 19,6 | 10,0% |
| | Las demás máquinas y aparatos - Autopropulsadas | | 11,2 | 5,7% |
| | Los demás trigos | | 8,0 | 4,1% |
| | Las demás máquinas niveladoras frontales | | 4,1 | 2,1% |
| | Los demás aceites de petróleo o de mineral bituminoso | | 3,7 | 1,9% |
| | Los demás abonos minerales o químicos nitrogenados. | | 3,4 | 1,7% |
| | Máquinas quebrantadores giratorios de conos | | 3,3 | 1,7% |
| | Otros | | 33,8 | 17,3% |
| Alemania | | 10,3 | 46,0 | 100,0% |
| | Motores corriente alterna, polifásicos | | 43,4 | 94,4% |
| | Los demás motores y máquinas motrices | | 0,7 | 1,5% |
| | Partes de generadores de vapor | | 0,5 | 1,0% |
| | Los demás remolques para transporte de mercancías | | 0,4 | 0,8% |
| | Otros | | 1,0 | 2,2% |
| Chile | | 8,4 | 37,6 | 100,0% |
| | Los demás aparatos elevadores o transportadores | | 19,6 | 52,2% |
| | Volquetes automotores | | 8,2 | 21,7% |
| | Las demás máquinas y aparatos de clasificar | | 1,3 | 3,5% |
| | Otros | | 8,5 | 22,5% |
| Perú | | 7,1 | 31,8 | 100,0% |
| | Los demás trigos | | 8,1 | 25,5% |
| | Los demás filtros electrostáticos de aire | | 5,8 | 18,2% |
| | Máquinas de perforación autopropulsadas | | 5,1 | 16,2% |
| | Otros | | 12,7 | 40,0% |
| Japón | | 7,0 | 31,2 | 100,0% |
| | Neumáticos utilizados en vehículos para la construcción, minería | | 30,1 | 96,7% |
| | Otros | | 1,0 | 3,3% |
| Francia | | 7,0 | 31,1 | 100,0% |
| | Neumáticos utilizados en vehículos para la construcción, minería | | 30,9 | 99,5% |
| | Otros | | 0,2 | 0,5% |
| Canadá | | 3,7 | 16,5 | 100,0% |
| | Los demás trigos | | 16,5 | 99,9% |
| | Otros | | 0,0 | 0,1% |
| Otros | | 12,6 | 56,3 | |
| Total | | 100,0 | 445,7 | |

Fuente: SUNAT

Elaboración: BCRP - Sucursal Arequipa. Departamento de Estudios Económicos

ANEXO 10

**MOQUEGUA: IMPORTACIONES POR PRINCIPALES PRODUCTOS
ENERO - SETIEMBRE
(Valor FOB - Millones de US\$)**

| Producto | % del Total | Valor FOB acumulado | Estructura % por país |
|---|--------------|------------------------|--------------------------|
| Neumáticos utilizados en vehículos para la construcción, minería | 15,4 | 68,5 | 100,0% |
| Francia | | 30,9 | 45,1% |
| Japón | | 30,1 | 44,0% |
| Otros | | 7,5 | 10,9% |
| Diesel B5, con un contenido de azufre <= 50 ppm | 11,8 | 52,6 | 100,0% |
| Estados Unidos | | 52,6 | 100,0% |
| Motores corriente alterna, polifásicos | 10,1 | 45,2 | 100,0% |
| Alemania | | 43,4 | 96,0% |
| México | | 0,8 | 1,8% |
| Otros | | 1,0 | 2,2% |
| Las demás máquinas y aparatos triturar o pulverizar | 9,9 | 44,0 | 100,0% |
| Estados Unidos | | 35,7 | 81,3% |
| Australia | | 6,2 | 14,1% |
| Otros | | 2,0 | 4,6% |
| Los demás aparatos elevadores o transportadores | 8,8 | 39,2 | 100,0% |
| Chile | | 19,6 | 50,1% |
| Estados Unidos | | 19,6 | 49,9% |
| Los demás trigos | 7,3 | 32,6 | 100,0% |
| Canadá | | 16,5 | 50,5% |
| Perú | | 8,1 | 24,8% |
| Otros | | 8,0 | 24,6% |
| Máquinas cuya superestructura pueda girar 360° | 4,4 | 19,8 | 100,0% |
| Estados Unidos | | 19,8 | 100,0% |
| Otros | 32,2 | 143,7 | |
| TOTAL | 100,0 | 445,7 | |

Fuente: SUNAT

Elaboración: BCRP - Sucursal Arequipa. Departamento de Estudios Económicos.

ANEXO 11

MOQUEGUA: INGRESOS RECAUDADOS POR EL GOBIERNO CENTRAL

(Millones de soles)

| | 2019 | | | | 2020 | | | | | | | | | |
|----------------------------------|------|-----|-----|-----|------|-----|-----|-----|-----|-----|-----|-----|-----|----------------------------------|
| | SET | OCT | NOV | DIC | ENE | FEB | MAR | ABR | MAY | JUN | JUL | AGO | SET | |
| I. INGRESOS TRIBUTARIOS | 71 | 39 | 48 | 48 | 55 | 34 | 67 | 40 | 45 | 39 | 51 | 52 | 58 | I. INGRESOS TRIBUTARIOS |
| 1. Impuesto a los Ingresos | 5 | 4 | 4 | 5 | 6 | 4 | 3 | 1 | 2 | 3 | 4 | 4 | 4 | 1. Impuesto a los ingresos |
| - Personas Naturales | 2 | 2 | 1 | 2 | 3 | 1 | 1 | 1 | 1 | 1 | 1 | 1 | 2 | - Personas naturales |
| - Personas Jurídicas | 2 | 2 | 3 | 4 | 3 | 2 | 1 | 0 | 1 | 1 | 2 | 2 | 1 | - Personas jurídicas |
| - Regularizaciones | 0 | 0 | 0 | 0 | 0 | 0 | 0 | 0 | 0 | 1 | 1 | 1 | 0 | - Regularizaciones |
| 2. Impuesto a la Importación | 0 | 0 | 0 | 0 | 0 | 0 | 0 | 0 | 0 | 0 | 0 | 0 | 0 | 2. Impuesto a la importación |
| 3. Impuesto General a las Ventas | 51 | 25 | 36 | 35 | 39 | 23 | 56 | 38 | 35 | 35 | 32 | 40 | 45 | 3. Impuesto general a las ventas |
| - Operaciones Internas | 5 | 5 | 5 | 7 | 8 | 4 | 4 | 3 | 3 | 4 | 6 | 6 | 3 | - Operaciones internas |
| - Operaciones Externas | 46 | 21 | 30 | 28 | 31 | 19 | 52 | 35 | 31 | 31 | 26 | 35 | 42 | - Operaciones externas |
| 4. Impuesto Selectivo al Consumo | 14 | 7 | 7 | 7 | 8 | 7 | 8 | 0 | 8 | 0 | 15 | 7 | 8 | 4. Impuesto selectivo al consumo |
| 5. Otros Ingresos Tributarios | 1 | 1 | 0 | 1 | 1 | 1 | 1 | 0 | 0 | 1 | 1 | 0 | 1 | 5. Otros ingresos tributarios |
| II. INGR. NO TRIBUTARIOS | 0 | 0 | 0 | 0 | 0 | 1 | 0 | 0 | 0 | 0 | 0 | 0 | 0 | II. INGR. NO TRIBUTARIOS |
| INGRESOS CORRIENTES (I+II) | 72 | 39 | 48 | 49 | 55 | 35 | 67 | 40 | 45 | 39 | 52 | 52 | 58 | INGRESOS CORRIENTES (I+II) |

Fuente: SUNAT.

Elaboración: BCRP, Sucursal Arequipa. Departamento de Estudios Económicos.

ANEXO 12

MOQUEGUA: EJECUCIÓN DE GASTOS DEL GOBIERNO NACIONAL /3
(Millones de soles)

| | 2019 | | | | 2020 | | | | | | | | | | |
|-------------------------------|------|-----|-----|-----|------|-----|-----|-----|-----|-----|-----|-----|-----|-------------------------------|--|
| | SET | OCT | NOV | DIC | ENE | FEB | MAR | ABR | MAY | JUN | JUL | AGO | SET | | |
| GASTOS NO FINANCIEROS | 33 | 47 | 33 | 60 | 27 | 34 | 31 | 33 | 38 | 30 | 62 | 47 | 30 | GASTOS NO FINANCIEROS | |
| A. GASTOS CORRIENTES | 23 | 23 | 22 | 32 | 16 | 24 | 25 | 26 | 37 | 27 | 34 | 35 | 20 | A. GASTOS CORRIENTES | |
| 1. Remuneraciones | 9 | 9 | 10 | 11 | 9 | 8 | 9 | 9 | 10 | 9 | 11 | 9 | 9 | 1. Remuneraciones | |
| 2. Bienes y servicios | 7 | 7 | 9 | 14 | 4 | 5 | 5 | 5 | 4 | 5 | 6 | 8 | 8 | 2. Bienes y servicios | |
| 3. Transferencias 1/ | 6 | 6 | 3 | 6 | 3 | 11 | 12 | 13 | 23 | 14 | 16 | 19 | 2 | 3. Transferencias 1/ | |
| B. GASTOS DE CAPITAL | 11 | 24 | 11 | 28 | 11 | 10 | 6 | 6 | 1 | 3 | 29 | 12 | 10 | B. GASTOS DE CAPITAL | |
| 1. Formación bruta de capital | 11 | 24 | 11 | 28 | 11 | 10 | 6 | 6 | 1 | 3 | 28 | 12 | 10 | 1. Formación bruta de capital | |
| 2. Otros gastos de capital 2/ | 0 | 0 | 0 | 0 | 0 | 0 | 0 | 0 | 0 | 0 | 1 | 0 | 0 | 2. Otros gastos de capital 2/ | |

1/ Incluye el pago de pensiones, donaciones, transferencias y otros gastos corrientes.

2/ Incluye donaciones y transferencias.

3/ Información actualizada al 30 de setiembre de 2020.

Fuente: MEF

Elaboración: BCRP, Sucursal Arequipa. Departamento de Estudios Económicos.

ANEXO 13

MOQUEGUA: GASTOS NO FINANCIEROS DEL GOBIERNO REGIONAL 3/
(Millones de soles)

| | 2019 | | | | 2020 | | | | | | | | | |
|-------------------------------|-----------|-----------|-----------|-----------|-----------|-----------|-----------|-----------|-----------|-----------|-----------|-----------|-----------|-------------------------------|
| | SET | OCT | NOV | DIC | ENE | FEB | MAR | ABR | MAY | JUN | JUL | AGO | SET | |
| GASTOS NO FINANCIEROS | 37 | 45 | 40 | 95 | 28 | 30 | 36 | 30 | 30 | 34 | 39 | 43 | 63 | GASTOS NO FINANCIEROS |
| A. GASTOS CORRIENTES | 27 | 35 | 24 | 54 | 23 | 22 | 28 | 26 | 27 | 28 | 30 | 30 | 42 | A. GASTOS CORRIENTES |
| 1. Remuneraciones | 19 | 25 | 14 | 29 | 20 | 18 | 18 | 18 | 18 | 18 | 21 | 19 | 23 | 1. Remuneraciones |
| 2. Bienes y servicios | 6 | 8 | 9 | 18 | 2 | 3 | 9 | 6 | 8 | 9 | 8 | 10 | 13 | 2. Bienes y servicios |
| 3. Transferencias 1/ | 2 | 2 | 1 | 8 | 1 | 1 | 1 | 1 | 1 | 1 | 2 | 1 | 6 | 3. Transferencias 1/ |
| B. GASTOS DE CAPITAL | 10 | 11 | 16 | 41 | 6 | 7 | 9 | 4 | 3 | 6 | 9 | 12 | 21 | B. GASTOS DE CAPITAL |
| 1. Formación bruta de capital | 10 | 11 | 16 | 41 | 6 | 7 | 9 | 4 | 3 | 6 | 9 | 11 | 18 | 1. Formación bruta de capital |
| 2. Otros gastos de capital 2/ | 0 | 0 | 0 | 0 | 0 | 0 | 0 | 0 | 0 | 0 | 0 | 2 | 2 | 2. Otros gastos de capital 2/ |

1/ Incluye el pago de pensiones, donaciones, transferencias y otros gastos corrientes.

2/ Incluye donaciones y transferencias.

3/ Información actualizada al 30 de setiembre de 2020.

Fuente: MEF

Elaboración: BCRP, Sucursal Arequipa. Departamento de Estudios Económicos.

ANEXO 14

MOQUEGUA: GASTOS NO FINANCIEROS DE LOS GOBIERNOS LOCALES 3/
(Millones de soles)

| | 2019 | | | | 2020 | | | | | | | | | |
|-------------------------------|-----------|-----------|-----------|-----------|----------|-----------|-----------|-----------|-----------|-----------|-----------|-----------|-----------|-------------------------------|
| | SET | OCT | NOV | DIC | ENE | FEB | MAR | ABR | MAY | JUN | JUL | AGO | SET | |
| GASTOS NO FINANCIEROS | 34 | 32 | 32 | 76 | 9 | 18 | 22 | 10 | 11 | 13 | 20 | 22 | 27 | GASTOS NO FINANCIEROS |
| A. GASTOS CORRIENTES | 11 | 12 | 12 | 28 | 6 | 9 | 11 | 8 | 8 | 9 | 11 | 11 | 12 | A. GASTOS CORRIENTES |
| 1. Remuneraciones | 3 | 3 | 4 | 5 | 3 | 3 | 3 | 2 | 3 | 3 | 4 | 3 | 3 | 1. Remuneraciones |
| 2. Bienes y servicios | 8 | 8 | 8 | 20 | 2 | 6 | 8 | 5 | 5 | 6 | 7 | 7 | 9 | 2. Bienes y servicios |
| 3. Transferencias 1/ | 1 | 1 | 1 | 3 | 0 | 0 | 0 | 1 | 0 | 0 | 0 | 1 | 0 | 3. Transferencias 1/ |
| B. GASTOS DE CAPITAL | 23 | 19 | 20 | 48 | 3 | 9 | 11 | 3 | 3 | 5 | 9 | 10 | 15 | B. GASTOS DE CAPITAL |
| 1. Formación bruta de capital | 23 | 19 | 20 | 48 | 3 | 9 | 11 | 3 | 3 | 5 | 9 | 10 | 15 | 1. Formación bruta de capital |
| 2. Otros gastos de capital 2/ | 0 | 0 | 0 | 0 | 0 | 0 | 0 | 0 | 0 | 0 | 0 | 0 | 0 | 2. Otros gastos de capital 2/ |

1/ Incluye el pago de pensiones, donaciones, transferencias y otros gastos corrientes.

2/ Incluye donaciones y transferencias.

3/ Información actualizada al 30 de setiembre de 2020.

Fuente: MEF

Elaboración: BCRP, Sucursal Arequipa. Departamento de Estudios Económicos.

ANEXO 15

MOQUEGUA: CRÉDITOS
(Saldo en millones de soles)

| ENTIDADES FINANCIERAS | 2019 | | | | 2020 | | | | | | | | | |
|-----------------------|--------------|--------------|--------------|--------------|--------------|--------------|--------------|--------------|--------------|--------------|--------------|--------------|--------------|-----------------------|
| | SEP | OCT | NOV | DIC | ENE | FEB | MAR | ABR | MAY | JUN | JUL | AGO | SEP | |
| I. BANCO DE LA NACIÓN | 45 | 44 | 44 | 43 | 43 | 43 | 42 | 41 | 40 | 40 | 39 | 37 | 37 | I. BANCO DE LA NACIÓN |
| II. AGROBANCO | 0 | 0 | 0 | 0 | 0 | 0 | 0 | 0 | 0 | 0 | 0 | 0 | 0 | II. AGROBANCO |
| III. BANCA MÚLTIPLE | 1 052 | 1 054 | 1 066 | 1 061 | 1 059 | 1 073 | 1 064 | 1 051 | 1 075 | 1 092 | 1 097 | 1 108 | 1 125 | III. BANCA MÚLTIPLE |
| IV. INST.NO BANCARIAS | 448 | 453 | 456 | 462 | 463 | 466 | 458 | 451 | 446 | 447 | 456 | 460 | 467 | IV. INST.NO BANCARIAS |
| Empresas Financieras | 87 | 88 | 88 | 90 | 89 | 90 | 89 | 87 | 85 | 86 | 87 | 87 | 87 | Empresas Financieras |
| Cajas Municipales | 360 | 365 | 367 | 372 | 374 | 377 | 369 | 364 | 361 | 361 | 369 | 372 | 380 | Cajas Municipales |
| TOTAL | 1 544 | 1 551 | 1 565 | 1 566 | 1 566 | 1 582 | 1 564 | 1 543 | 1 562 | 1 580 | 1 592 | 1 605 | 1 628 | TOTAL |
| Moneda Nacional | 1 164 | 1 175 | 1 184 | 1 194 | 1 196 | 1 205 | 1 188 | 1 174 | 1 188 | 1 190 | 1 210 | 1 222 | 1 241 | Moneda Nacional |
| Moneda Extranjera | 380 | 376 | 382 | 373 | 370 | 377 | 376 | 369 | 374 | 389 | 382 | 383 | 388 | Moneda Extranjera |

Fuente: SBS y AFP.

Elaboración: BCRP, Sucursal Arequipa. Departamento de Estudios Económicos.

ANEXO 16

MOQUEGUA: DEPÓSITOS
(Saldo en millones de soles)

| ENTIDADES FINANCIERAS | 2019 | | | | 2020 | | | | | | | | | |
|----------------------------------|--------------|--------------|--------------|--------------|--------------|--------------|--------------|--------------|--------------|--------------|--------------|--------------|--------------|----------------------------------|
| | SEP | OCT | NOV | DIC | ENE | FEB | MAR | ABR | MAY | JUN | JUL | AGO | SEP | |
| I. BANCO DE LA NACIÓN | 190 | 192 | 196 | 204 | 209 | 208 | 215 | 220 | 222 | 227 | 234 | 235 | 238 | I. BANCO DE LA NACIÓN |
| II. BANCA MÚLTIPLE | 779 | 775 | 809 | 843 | 881 | 879 | 869 | 933 | 1 062 | 1 206 | 1 019 | 1 020 | 1 127 | II. BANCA MÚLTIPLE |
| III. INSTIT. NO BANCARIAS | 223 | 224 | 228 | 234 | 237 | 237 | 231 | 225 | 230 | 237 | 242 | 244 | 246 | III. INSTIT. NO BANCARIAS |
| Empresas Financieras | 18 | 18 | 19 | 20 | 20 | 20 | 20 | 20 | 20 | 21 | 21 | 21 | 22 | Empresas Financieras |
| Cajas Municipales | 205 | 205 | 208 | 214 | 217 | 217 | 211 | 206 | 210 | 215 | 221 | 223 | 224 | Cajas Municipales |
| TOTAL | 1 192 | 1 191 | 1 232 | 1 281 | 1 327 | 1 324 | 1 314 | 1 378 | 1 514 | 1 670 | 1 495 | 1 499 | 1 611 | TOTAL |
| Moneda Nacional | 950 | 925 | 972 | 990 | 1 024 | 986 | 1 037 | 1 046 | 1 139 | 1 187 | 1 212 | 1 209 | 1 202 | Moneda Nacional |
| Moneda Extranjera | 242 | 266 | 260 | 291 | 303 | 338 | 277 | 332 | 374 | 483 | 283 | 290 | 409 | Moneda Extranjera |

Fuente: SBS y AFP.

Elaboración: BCRP, Sucursal Arequipa. Departamento de Estudios Económicos.