

**BANCO CENTRAL DE RESERVA DEL PERÚ**

**SUCURSAL AREQUIPA**



**MOQUEGUA: Síntesis de Actividad Económica  
Agosto 2020<sup>1</sup>**

**Departamento de Estudios Económicos**

---

<sup>1</sup> En el presente informe participaron: Lizzie Jugo, Nilda Cabrera, Alberto Carrasco y Angel Frisancho.



## ÍNDICE

	<i>Página</i>
<b>RESUMEN EJECUTIVO .....</b>	<b>3</b>
<b>I. ACTIVIDAD PRODUCTIVA.....</b>	<b>5</b>
1. Actividad primaria .....	5
1.1 Sector agropecuario.....	5
1.2 Sector pesca .....	6
1.3 Sector minería .....	7
2. Otros indicadores sectoriales .....	8
2.1 Sector manufactura .....	8
<b>II. SECTOR EXTERNO.....</b>	<b>9</b>
1. Exportaciones.....	9
<b>III. CRÉDITO Y DEPÓSITOS.....</b>	<b>10</b>
1. Créditos .....	10
2. Depósitos.....	12
<b>IV. EJECUCION DEL PRESUPUESTO DE GASTOS DEL GOBIERNO GENERAL.....</b>	<b>13</b>
1. Ejecución del gasto corriente no financiero.....	13
<b>V. ANEXOS .....</b>	<b>16</b>

## RESUMEN EJECUTIVO

---

### Principales hechos de importancia

- En el mes de agosto, los sectores primarios reportaron resultados mixtos, el **sector agropecuario** presentó un alza de 12,3 por ciento y la **actividad minera** registró un crecimiento de 22,1 por ciento, en términos interanuales. En contraste, la **pesca** se contrajo 3,2 por ciento.
- En cuanto a otros **indicadores de actividad económica**, en agosto se registraron resultados negativos en **manufactura** (-7,8 por ciento), **exportaciones** (-57,6 por ciento) e **inversión pública** (-46,0 por ciento). Por otro lado, al cierre de agosto, los **créditos** (4,8 por ciento) y **depósitos** (26,1 por ciento) reportaron tasas de variación positivas.

### Actividad primaria

- El **sector agropecuario** creció 12,3 por ciento en términos interanuales, sustentado en la expansión de la actividad agrícola (17,5 por ciento), dado el incremento de las áreas cosechadas de cultivos dirigidos al mercado interno (32,2 por ciento), resultado atenuado por la caída de los productos destinados al mercado externo, los que sufrieron una contracción de 43,7 por ciento. En contraste, el subsector pecuario cayó 7,2 por ciento. Entre enero y agosto, la actividad agropecuaria experimentó un alza de 14,0 por ciento, debido al crecimiento de la actividad agrícola (17,4 por ciento), resultado atenuado por la caída del rubro pecuario (-2,8 por ciento).
- En agosto, la **actividad pesquera** se contrajo 3,2 por ciento en el periodo interanual, ante la menor captura de especies marinas para el consumo humano directo (-35,3 por ciento) destinadas para la línea de fresco (-24,8 por ciento) como jurel, choro y pejerrey; congelado (-41,3 por ciento) como pota; enlatado (-84,0 por ciento); y por la ausencia de pesca para elaboración de curado (-100,0 por ciento). Asimismo, el consumo humano indirecto reportó una disminución de 100,0 por ciento debido a la nula captura de anchoveta.
- La **actividad minera**, en agosto, reportó una expansión de 22,1 por ciento frente al periodo comparativo interanual, ante mayores en la producción de cobre (19,6 por ciento), molibdeno (32,7 por ciento) y plata (14,2 por ciento) reportado por Southern Perú Copper Corporation (SPCC) debido a las mayores leyes de los minerales y recuperación. Respecto al periodo entre enero y agosto, el sector presentó un crecimiento de 13,8 por ciento.

### Otros indicadores de actividad económica

- En el mes de agosto, el **sector manufactura** de la región presentó una contracción de 7,8 por ciento, provocada por la menor producción de cobre blíster (-11,1 por ciento), cátodos de cobre (-2,9 por ciento), oro refinado (-34,3 por ciento), conservas y congelado de pescado (-25,6 por ciento), además de la nula producción de harina y aceite de pescado.
- Las **exportaciones**, en el mes de agosto, sumaron US\$ 92,6 millones, lo que representó una caída de 57,6 por ciento en el periodo interanual, a causa de la menor demanda de productos tradicionales (57,5 por ciento), relacionados principalmente a productos mineros como cobre. De igual manera, se registraron menores embarques de productos no tradicionales (-59,6 por ciento), relacionados a los menores envíos de productos químicos, pesqueros y agropecuarios. En el periodo acumulado, las exportaciones decrecieron 8,3 por ciento, ante la menor demanda externa de productos tradicionales (-7,3 por ciento) y no tradicionales (-30,7 por ciento).

- Al cierre de agosto, los saldos de **créditos** se expandieron en 4,8 por ciento, debido a la mayor actividad de la Banca Múltiple (6,0 por ciento) y las Instituciones No Bancarias (3,9 por ciento). Asimismo, los **depósitos** registraron un crecimiento de 26,1 por ciento respecto al periodo comparativo interanual, debido al crecimiento de los depósitos de ahorro (45,0 por ciento) y depósitos a la vista (20,3 por ciento).
- La **inversión pública (formación bruta de capital)**, en agosto, sumó S/ 32 millones, lo que representa una contracción real de 46,0 por ciento, frente al periodo comparativo; resultado impulsado por la menor ejecución de los tres niveles de gobierno: Gobierno nacional (-12,8 por ciento), Gobierno regional (-61,1 por ciento) y los Gobiernos locales (-47,5 por ciento).

**CUADRO N° 1**  
**OTROS INDICADORES DE ACTIVIDAD ECONOMICA**  
(Variación % respecto a similar mes del año anterior)

	Mar.20	Abr.20	May.20	Jun.20	Jul.20	Ago.20
Producción industrial 1/	↑ 5,4	↓ -16,3	↓ -16,2	↓ -19,0	↑ 14,1	↓ -7,8
Exportaciones	↓ -60,6	↓ -25,8	↓ -14,8	↓ -23,8	↑ 80,7	↓ -57,6
Crédito total 2/	↑ 5,0	↑ 3,1	↑ 3,2	↑ 4,4	↑ 5,2	↑ 4,8
Depósitos2/	↑ 10,0	↑ 15,5	↑ 32,9	↑ 46,1	↑ 28,7	↑ 26,1
Inversión Pública 1/	↓ -13,4	↓ -41,3	↓ -78,1	↓ -78,4	↑ 50,6	↓ -46,0

1/ En términos reales

2/ En términos nominales

Fuente: BCRP – Sucursal Arequipa, SBS, SUNAT, MTPE y MEF.

## I. ACTIVIDAD PRODUCTIVA

### 1. Actividad primaria

#### 1.1 Sector agropecuario

- En el mes de agosto, el **sector agropecuario** creció 12,3 por ciento en términos interanuales, sustentado en la expansión de la actividad agrícola (17,5 por ciento) dado el incremento de las áreas cosechadas de cultivos dirigidos al mercado interno (32,2 por ciento), resultado contrarrestado parcialmente por la caída de los productos destinados al mercado externo y agroindustria, los que sufrieron una contracción de 43,7 por ciento. En contraste, el subsector pecuario cayó 7,2 por ciento. Entre enero y agosto, la actividad agropecuaria experimentó un alza de 14,0 por ciento, debido al crecimiento de la actividad agrícola (17,4 por ciento), resultado atenuado por la caída del rubro pecuario (-2,8 por ciento).

**CUADRO N° 2**  
**MOQUEGUA: SECTOR AGROPECUARIO 1/**  
(Miles de toneladas)

Subsectores	Estructura Porcentual 2018 2/	Agosto				Enero - Agosto			
		2019	2020	Var.%	Contribución al crecimiento 3/	2019	2020	Var.%	Contribución al crecimiento 3/
<b>SECTOR AGRÍCOLA</b>	<b>79,2</b>			<b>17,5</b>	<b>13,8</b>			<b>17,4</b>	<b>14,5</b>
Orientada al mercado externo y agroindustria 2/	22,4			-43,7	-8,5			3,6	1,0
Olivo	0,3	0,2	0,0	-100,0	-3,9	0,3	0,1	-65,9	-0,4
Orégano	9,9	0,0	0,0	-100,0	-0,1	1,1	1,1	-0,4	0,0
Palta	5,0	0,9	0,7	-23,4	-2,6	6,0	5,5	-9,3	-0,7
Vid	7,1	0,0	0,0	-	-	6,5	7,9	20,7	2,0
Orientada al mercado interno 2/	56,8			32,2	26,0			22,8	16,4
Alfalfa	46,9	51,3	69,6	35,6	21,8	418,3	549,2	31,3	15,6
Cebolla	0,7	0,0	0,0	-	-	1,6	1,1	-33,0	-0,3
Chirimoya	0,2	0,0	0,0	-	-	0,2	0,3	28,2	0,1
Damasco	0,5	0,0	0,0	-	-	0,0	0,0	-	-
Frijol grano seco	0,1	0,0	0,0	-	-	0,0	0,0	136,8	0,0
Haba grano seco	0,2	0,0	0,0	-100,0	-0,1	0,1	0,1	-19,7	0,0
Maíz amiláceo	0,8	0,0	0,0	-100,0	-0,1	0,8	0,8	-3,1	0,0
Maíz Chala	0,3	0,0	0,0	-	-	3,4	2,8	-19,9	-0,1
Maíz Choclo	0,3	0,0	0,0	-100,0	-0,1	0,5	0,4	-28,3	-0,1
Manzana	0,3	0,0	0,0	-	-	0,6	0,6	-0,2	0,0
Papa	2,5	0,0	0,0	-63,1	-0,1	6,7	5,7	-14,2	-0,4
Tuna	1,0	0,1	0,0	-64,4	-0,4	2,3	1,9	-17,6	-0,2
<b>SECTOR PECUARIO</b>	<b>20,8</b>			<b>-7,2</b>	<b>-1,5</b>			<b>-2,8</b>	<b>-0,5</b>
Carne de ave 4/	0,5	0,0	0,0	0,3	0,0	0,1	0,1	2,9	0,0
Carne de alpaca 4/	0,3	0,0	0,0	-0,9	0,0	0,1	0,1	-8,5	0,0
Carne de ovino 4/	0,2	0,0	0,0	-17,9	0,0	0,1	0,1	-10,0	0,0
Carne de porcino 4/	2,6	0,1	0,1	-16,2	-0,6	0,8	0,7	-5,3	-0,2
Carne de vacuno 4/	3,6	0,0	0,0	-13,6	-0,3	0,5	0,5	-10,1	-0,2
Fibra Alpaca	1,2	0,0	0,0	-100,0	-0,5	0,0	0,0	-28,6	-0,1
Huevos	0,5	0,0	0,0	1,2	0,0	0,2	0,2	-1,5	0,0
Leche	11,5	1,5	1,5	-0,7	-0,1	11,6	11,6	0,0	0,0
<b>SECTOR AGROPECUARIO</b>	<b>100,0</b>			<b>12,3</b>	<b>12,3</b>			<b>14,0</b>	<b>14,0</b>

1/ Cifras preliminares.

2/ A precios de 2007.

3/ En base a la estructura de similar periodo de 2019.

4/ Peso Neto.

Fuente: Ministerio de Agricultura y Riego y Gerencia Regional de Agricultura y Riego - Moquegua

Elaboración: BCRP - Sucursal Arequipa. Departamento de Estudios Económicos.

- El **subsector agrícola**, en agosto, experimentó un alza de 17,5 por ciento, debido a las mayores áreas cosechadas de productos orientados al mercado interno (32,2 por ciento), fundamentalmente por el incremento en la cosecha de alfalfa (35,6 por ciento). Respecto a los productos destinados al mercado externo y la agroindustria, se registró una contracción en la producción de palta (-23,4 por ciento), así como nulas cosechas de olivo, orégano y vid.
- En el periodo acumulado hasta el mes de agosto, la actividad agrícola creció 17,4 por ciento, resultado asociado a la mayor cosecha de cultivos destinados al mercado interno (22,8 por ciento), básicamente por la mayor producción de alfalfa (31,3 por ciento) y, en menor magnitud, de chirimoya (28,2 por ciento) y frijol grano seco (136,8 por ciento). De manera similar, los cultivos dirigidos al mercado externo y agroindustria

se expandieron 3,6 por ciento, fundamentalmente por las mayores áreas cosechadas de vid (20,7 por ciento); resultado contrarrestado parcialmente por la menor producción de palta (-9,3 por ciento), olivo (-65,9 por ciento) y orégano (-0,4 por ciento).

- En agosto, el **subsector pecuario** registró contracción de 7,2 por ciento, sustentado esencialmente en el decremento de la producción de carne porcina (-16,2 por ciento), de fibra de alpaca (-100,0 por ciento) y de carne de vacuno (-13,6 por ciento), entre los más resaltantes; debido a la menor disponibilidad de unidades para la saca y la esquila. Asimismo, entre enero y agosto, la actividad pecuaria cayó 2,8 por ciento, dados los menores volúmenes de producción de carne de vacuno (-10,1 por ciento), carne porcina (-5,3 por ciento) y fibra de alpaca (-28,6 por ciento); como resultado de la menor disponibilidad de unidades para la saca y la esquila.

## 1.2 Sector pesca

- En agosto, la **actividad pesquera** se contrajo 3,2 por ciento en el periodo interanual, ante la menor captura de especies marinas para el consumo humano directo (-35,3 por ciento) destinadas para la línea de fresco (-24,8 por ciento) como jurel, choro y pejerrey; congelado (-41,3 por ciento) como pota; enlatado (-84,0 por ciento); y por la ausencia de pesca para elaboración de curado (-100,0 por ciento). Asimismo, el consumo humano indirecto reportó una disminución de 100,0 por ciento debido a la nula captura de anchoveta.
- Entre enero y agosto, la actividad pesquera decreció 46,7 por ciento con respecto a similar periodo del año previo, ante la menor extracción de recursos hidrobiológicos destinadas para el consumo humano directo (-37,9 por ciento) para las líneas de fresco (-31,4 por ciento) como tiburón azul, corvina, jurel, lorna, tollo, cangrejo, choro, pota y pulpo, entre otros; congelado (-48,0 por ciento) como perico, pota y lisa; enlatado (-56,6 por ciento) y curado (-61,1 por ciento). De igual modo, el consumo humano indirecto o de uso industrial se contrajo en un 100,0 por ciento, ante la ausencia de captura de anchoveta.

CUADRO N° 4  
SECTOR PESCA 1/

	Agosto			Enero - Agosto		
	2019	2020	Var.%	2019	2020	Var.%
<b>Consumo Humano Directo</b>	<b>4 542</b>	<b>2 938</b>	<b>-35,3</b>	<b>21 197</b>	<b>13 170</b>	<b>-37,9</b>
Fresco	3 003	2 257	-24,8	13 694	9 397	-31,4
Congelado	1 016	597	-41,3	5 993	3119	-48,0
Enlatado	520	83	-84,0	1 495	648	-56,6
Curado	3	0	-100,0	15	6	-61,1
<b>Consumo Humano Indirecto</b>	<b>2 420</b>	<b>0</b>	<b>-100,0</b>	<b>51 919</b>	<b>0</b>	<b>-100,0</b>
<b>SECTOR PESCA 2/</b>			<b>-3,2</b>			<b>-46,7</b>

1/ Cifras preliminares.

2/ A precios de 2007.

Fuente: Ministerio de la Producción – PRODUCE y Gerencia regional de la Producción Moquegua.

Elaboración: BCRP - Sucursal Arequipa. Departamento de Estudios Económicos.

- En agosto, el **precio promedio internacional de la harina de pescado** reportó US\$ 1 468 por tonelada, lo que significó una ligera caída de 0,7 por ciento en términos interanuales y una contracción de 6,8 por ciento en el periodo mensual.

**GRÁFICO N° 1**  
**COTIZACIÓN INTERNACIONAL DE HARINA DE PESCADO**  
**(Hamburgo - US\$/TM)**

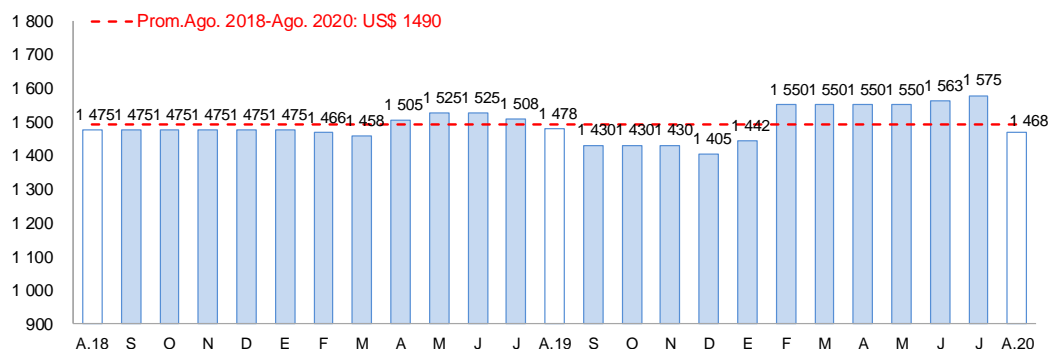

Fuente: Reuters y Bloomberg.

Elaboración: BCRP – Sucursal Arequipa. Departamento de Estudios Económicos

### 1.3 Sector minería

- En agosto, la **actividad minera** se contrajo 4,7 por ciento con respecto al mismo periodo del año anterior, ante los menores volúmenes de producción de cobre (-8,3 por ciento) y oro (-38,6 por ciento) debido principalmente a la menor recuperación de los minerales en el proceso de flotación, reportado por Southern Perú Copper Corporation (SPCC). Por lo contrario, se registró un resultado positivo en la producción de plata (12,3 por ciento) y molibdeno (8,7 por ciento), que atenuaron parcialmente el resultado final del sector. A nivel regional, Moquegua se mantuvo en el séptimo lugar en producción cuprífera, al explicar el 6,9 por ciento de la producción total; mientras que, se posicionó como el tercer productor de molibdeno, al contribuir con el 13,3 por ciento.
- Entre los meses de enero y agosto, el sector minero registró un crecimiento de 13,8 por ciento, sustentado en la mayor producción de cobre (9,8 por ciento), molibdeno (32,1 por ciento) y plata (3,6 por ciento), reportado por la empresa minera SPCC. En contraste, se registró una menor extracción de oro (-65,5 por ciento) que atenuó parcialmente el resultado final del sector. A nivel de regiones, Moquegua ocupó el séptimo lugar en la producción de cobre a nivel nacional al contribuir con el 8,3 por ciento del total; por otro lado, mantuvo la cuarta posición en la producción de molibdeno, al representar el 13,2 por ciento del total.
- En el periodo acumulado a agosto, la región Moquegua continuó liderando las inversiones mineras en el Perú, al sumar US\$ 995,7 millones, lo que significó un crecimiento de 25,9 por ciento, explicado por el desarrollo del proyecto “Quellaveco” por parte de la empresa minera Anglo American Quellaveco (32,5 por ciento), principalmente en la mayor ejecución de los rubros Planta Beneficio y equipamiento minero.

**CUADRO N° 5**  
**SECTOR MINERÍA 1/**  
Unidades recuperables

(Variación % real respecto a similar periodo del año anterior)

Mineral	Estructura Porcentual 2018 2/	Agosto				Enero - Agosto			
		2019	2020	Var.%	Contribución al crecimiento 3/	2019	2020	Var.%	Contribución al crecimiento 3/
Cobre (TMF)	82,7	13 744	12 597	-8,3	-6,6	95 288	104 588	9,8	8,0
Oro (Onzas troy)	0,0	22	13	-38,6	0,0	317	109	-65,5	0,0
Plata (Onzas troy)	0,1	5 910	6 637	12,3	0,0	46 684	48 369	3,6	0,0
Molibdeno (TMF)	17,2	350	381	8,7	1,8	1 975	2 609	32,1	5,8
<b>SECTOR MINERÍA 2/</b>	<b>100,0</b>			<b>-4,7</b>	<b>-4,7</b>			<b>13,8</b>	<b>13,8</b>

1/ Cifras preliminares.

2/ A precios de 2007.

3/ En base a la estructura de similar periodo de 2019.

Fuente: Ministerio de Energía y Minas.

Elaboración: BCRP - Sucursal Arequipa. Departamento de Estudios Económicos.

**GRÁFICO N° 2**  
**VARIACION DE LA PRODUCCIÓN MINERA**  
(Variación % real respecto a similar mes del año anterior)

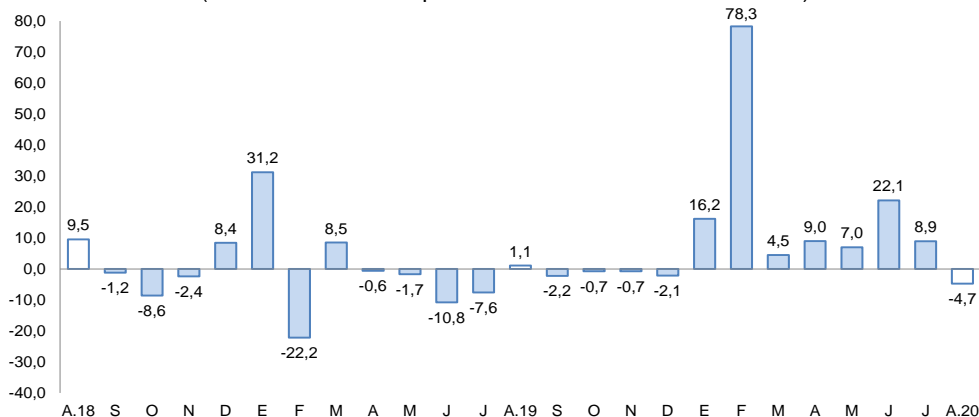

Fuente: Ministerio de Energía y Minas.  
Elaboración: BCRP, Sucursal Arequipa, Departamento de Estudios Económicos.

- La **cotización internacional de los principales metales**, en agosto, continuaron con tendencia al alza, debido a una mayor demanda China como consecuencia de la creciente actividad industrial. En ese sentido, el precio promedio del cobre (US\$/TM 6 508) subió 2,1 por ciento respecto al mes anterior, así como, los precios promedio de la plata (US\$/oz.tr. 27), plomo (US\$/lb. 88) y zinc (¢US\$/lb. 109), que se incrementaron en 31,5 por ciento, 6,5 por ciento y 10,9 por ciento, respectivamente. Por otro lado, el precio promedio del oro (US\$/oz.tr. 1 968) creció en 6,8 por ciento, principalmente por tensiones latentes entre China y Estados Unidos.

## 2. Otros indicadores sectoriales

### 2.1 Sector manufactura

- En el mes de agosto, el **sector fabril** de la región presentó una contracción de 7,8 por ciento, provocada por la menor producción de cobre blíster (-11,1 por ciento), cátodos de cobre (-2,9 por ciento), oro refinado (-34,3 por ciento), conservas y congelado de pescado (-25,6 por ciento), además de la nula producción de harina y aceite de pescado.

**CUADRO N° 6**  
**SECTOR MANUFACTURA 1/ 2/**  
(Variación % real respecto a similar periodo del año anterior)

Ramas de actividad	Estructura porcentual 2018	Agosto		Enero - Agosto	
		Var.%	Contribución 3/	Var.%	Contribución 3/
<b>MANUFACTURA PRIMARIA</b>					
Conservas y congelado pescado	0,4	-25,6	-0,3	-39,5	-0,4
Harina y aceite de pescado	0,6	-100,0	-0,2	-100,0	-0,5
Cobre blíster	49,5	-11,1	-5,9	-13,6	-6,9
Cátodos de cobre	47,6	-2,9	-1,3	11,6	5,3
Oro refinado	0,3	-34,3	-0,1	-5,1	0,0
Plata refinada	1,6	0,2	0,0	37,6	0,5
<b>SECTOR MANUFACTURA</b>	<b>100,0</b>	<b>-7,8</b>	<b>-7,8</b>	<b>-2,0</b>	<b>-2,0</b>

1/ Cifras preliminares.

2/ A precios de 1994.

3/ En base a la estructura de similar periodo de 2019.

Fuente: Ministerios de la Producción y de Energía y Minas

Elaboración: BCRP, Sucursal Arequipa. Departamento de Estudios Económicos.



- En el periodo acumulado entre enero y agosto, el sector registró una caída de 2,0 por ciento, que se explica por la menor producción de cobre blíster (-13,6 por ciento), conservas y congelado de pescado (-39,5 por ciento) y la nula producción de aceite y harina de pescado en lo que va del año. Sin embargo, se observó un incremento en la producción de cátodos de cobre (11,6 por ciento) y plata refinada (37,6 por ciento), cifras que atenuaron el resultado final del sector.

**GRAFICO N° 3**  
**VARIACIÓN DE LA MANUFACTURA PRIMARIA**  
(Variación % real respecto a similar mes del año anterior)

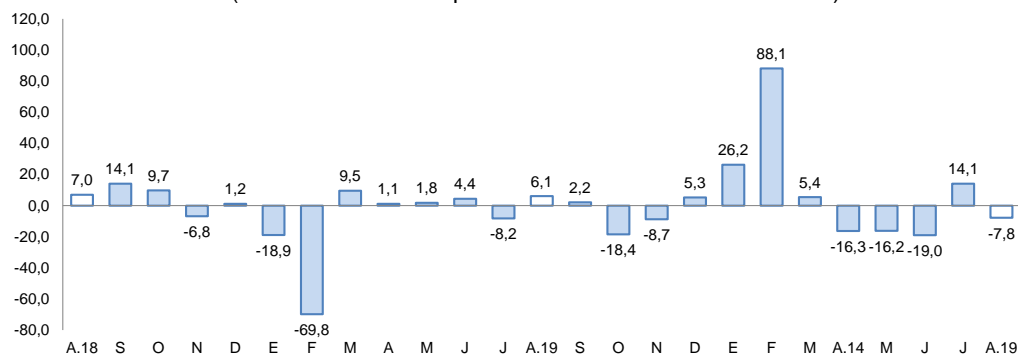

Fuente: Empresas Industriales.

Elaboración: BCRP, Sucursal Arequipa, Departamento de Estudios Económicos

## II. SECTOR EXTERNO

### 1. Exportaciones

- En agosto, las **exportaciones regionales** totalizaron US\$ 92,6 millones, decreciendo 57,6 por ciento en comparación al mismo mes del año anterior, ante los menores embarques de productos tradicionales (-57,5 por ciento) y no tradicionales (-59,6 por ciento). En el primer caso, se debió a la menor demanda de productos mineros (57,5 por ciento) como cobre; mientras que, en el segundo caso, se explicó por los menores envíos de productos agropecuarios (-25,1 por ciento), como arándanos; pesqueros (-34,4 por ciento) como tentáculos y filete de pota congelada; y productos químicos (-68,4 por ciento) como ácido sulfúrico.
- Entre enero y agosto, las exportaciones regionales sumaron US\$ 1 410,9 millones contrayéndose 8,3 por ciento con respecto a similar periodo del año 2019, debido a los menores envíos de productos tradicionales (-7,3 por ciento) relacionado a productos mineros (-6,2 por ciento) como cobre, plata y molibdeno; y por la ausencia de embarques de productos pesqueros (-100,0 por ciento) como harina y aceite de pescado. Asimismo, decrecieron los envíos de productos no tradicionales (-30,7 por ciento) ante la menor demanda de productos pesqueros (-8,3 por ciento) como crustáceos y moluscos congelados; productos químicos (-41,3 por ciento) como ácido sulfúrico enviado en su totalidad a Chile; y sidero-metalúrgicos (-33,6 por ciento); entre los principales.
- En el periodo de enero a agosto, los **principales países destino** de las exportaciones regionales se concentraron en cinco países, que en conjunto representaron el 85,4 por ciento del total exportado. En primer lugar, se ubicó a la República Popular China (56,6 por ciento), seguido de Italia (9,2 por ciento), Chile (7,3 por ciento), Brasil (6,4 por ciento) y Corea del Sur (5,9 por ciento). A nivel de productos, a la República Popular China se enviaron principalmente cobre en todas sus formas (cátodos, concentrado de cobre, blíster y ánodos), que representaron el 99,2 por ciento del total demandado; a Italia se despacharon básicamente cátodos de cobre refinado (100,0 por ciento); a Chile se enviaron principalmente minerales de molibdeno y sus concentrados (44,6 por ciento), minerales de cobre y sus concentrados (27,6 por ciento) y ácido sulfúrico (25,6

por ciento); finalmente a Brasil y Corea del Sur, se embarcaron cátodos de cobre refinado que representaron el 100,0 por ciento y 82,8 por ciento, respectivamente.

**CUADRO N° 7**  
**EXPORTACIONES POR GRUPO DE PRODUCTOS 1/**  
(Valor FOB en millones de US\$)

TIPO	Agosto			Enero - Agosto		
	2019	2020	Var.%	2019	2020	Var.%
<b>PRODUCTOS TRADICIONALES</b>	<b>208,3</b>	<b>88,6</b>	<b>-57,5</b>	<b>1 475,3</b>	<b>1 367,4</b>	<b>-7,3</b>
Pesqueros	0,0	0,0	-	17,5	0,0	-100,0
Agrícolas	0,0	0,0	-	0,0	0,0	-
Mineros	208,3	88,6	-57,5	1 457,8	1 367,4	-6,2
Petróleo y gas natural	0,0	0,0	-	0,0	0,0	-
<b>PRODUCTOS NO TRADICIONALES</b>	<b>9,9</b>	<b>4,0</b>	<b>-59,6</b>	<b>62,7</b>	<b>43,5</b>	<b>-30,7</b>
Agropecuarios	0,3	0,2	-25,1	1,6	3,7	135,7
Pesqueros	1,8	1,2	-34,4	12,5	11,5	-8,3
Textiles	0,0	0,0	-	0,0	0,0	-
Maderas, papeles y sus derivados	0,0	0,0	-	0,0	0,0	-
Químicos	7,7	2,4	-68,4	46,0	27,0	-41,3
Minerales no metálicos	0,0	0,0	-	0,0	0,0	-100,0
Sidero-metalúrgicos	0,1	0,2	62,8	1,3	0,9	-33,6
Metal-mecánicos	0,0	0,0	-	0,0	0,0	-
Otros	0,0	0,0	-	1,3	0,4	-66,5
<b>TOTAL EXPORTACIONES</b>	<b>218,2</b>	<b>92,6</b>	<b>-57,6</b>	<b>1 538,0</b>	<b>1 410,9</b>	<b>-8,3</b>

1/ Cifras preliminares.

Fuente: SUNAT.

Elaboración: BCRP, Sucursal Arequipa. Departamento de Estudios Económicos.

- Los principales **productos exportados**, entre enero y agosto, estuvieron relacionados principalmente a productos mineros, los que en conjunto representaron el 96,3 por ciento del total exportado. En primer lugar se ubicó a los cátodos de cobre refinado (68,8 por ciento) destinados principalmente a la República Popular China (65,6 por ciento), Italia (13,3 por ciento), Brasil (9,3 por ciento) y Corea del Sur (7,1 por ciento); seguido de minerales de cobre y sus concentrados (21,6 por ciento) enviados principalmente a la República Popular China (43,0 por ciento), Alemania (21,8 por ciento) y Japón (11,7 por ciento); y minerales de molibdeno y sus concentrados (4,0 por ciento) demandados por Chile (81,0 por ciento), Países Bajos (8,8 por ciento) y la República Popular China (8,4 por ciento), entre los principales.

### III. CRÉDITO Y DEPÓSITOS

#### 1. Créditos

- Los **créditos**, al cierre del mes de agosto, registraron un saldo de S/ 1 605 millones, lo que representó un incremento de 4,8 por ciento respecto a similar período del año anterior. A nivel de instituciones, el Banco de la Nación concentró el 2,3 por ciento de las operaciones, teniendo una contracción en sus saldos de 15,8 por ciento; la Banca Múltiple concentró el 69,0 por ciento del total y reportó una expansión en sus saldos de 6,0 por ciento; en tanto que, las Instituciones no bancarias participaron del 28,6 por ciento restante y sus saldos se incrementaron en 3,9 por ciento, principalmente por las mayores colocaciones de las Cajas Municipales (4,8 por ciento).
- Por **tipo de moneda**, las operaciones realizadas en moneda nacional significaron el 76,1 por ciento del total de operaciones, mostrando un crecimiento de 6,1 por ciento frente al período comparativo interanual; en tanto que, las operaciones realizadas en moneda extranjera reportaron un ligero crecimiento del 0,7 por ciento frente al resultado alcanzado en el mismo mes del año anterior. El **coeficiente de dolarización** fue de 23,9 por ciento, 1,0 punto porcentual menor al registrado en el mismo mes de 2019.

**CUADRO N° 8**  
**CREDITO DIRECTO**  
(Saldos en millones de soles)

	Estructura %	Agosto		Var.% Nominal
	Ago- 20	2019	2020	Ago-20 / Ago-19
<b>Banco de la Nación 1/</b>	<b>2,3</b>	<b>44</b>	<b>37</b>	<b>-15,8</b>
<b>Agrobanco 2/</b>	<b>0,0</b>	<b>0</b>	<b>0</b>	<b>-</b>
<b>Banca múltiple</b>	<b>69,0</b>	<b>1 045</b>	<b>1 108</b>	<b>6,0</b>
<b>Instituciones no bancarias</b>	<b>28,6</b>	<b>442</b>	<b>460</b>	<b>3,9</b>
Financieras	5,4	87	87	0,4
Cajas Municipales	23,2	355	372	4,8
Cajas Rurales	0,0	0	0	-
Edpymes	0,0	0	0	-
Arrendamiento Financiero	0,0	0	0	-
<b>TOTAL</b>	<b>100,0</b>	<b>1 532</b>	<b>1 605</b>	<b>4,8</b>
<b>Empresas</b>	<b>69,7</b>	<b>1 034</b>	<b>1 119</b>	<b>8,3</b>
<b>Personas</b>	<b>30,3</b>	<b>499</b>	<b>486</b>	<b>-2,5</b>
Consumo	21,1	355	339	-4,3
Hipotecario	9,1	144	147	2,0
MN	76,1	1 152	1 222	6,1
ME	23,9	380	383	0,7
ME (Millo.US\$)		112	108	-3,5

1/ Considera sólo los créditos de consumo e hipotecario.

2/ No considera los créditos a las demás empresas del sistema financiero.

Fuente: SBS y AFP.

Elaboración: BCRP, Sucursal Arequipa. Departamento de Estudios Económicos.

- Con respecto al **tipo de crédito**, las operaciones dirigidas al sector empresarial representaron el 69,7 por ciento del total, mostrando un crecimiento del 8,3 por ciento; mientras que, las colocaciones orientadas a las personas participaron del 30,3 por ciento restante, con una caída del 2,5 por ciento, explicado fundamentalmente por los créditos de consumo (-4,3 por ciento); por otro lado, los créditos hipotecarios incrementaron sus saldos en 2,0 por ciento.

**GRAFICO N° 5**  
**VARIACIÓN DE LOS CRÉDITOS**  
(Variación % respecto a similar mes del año anterior)

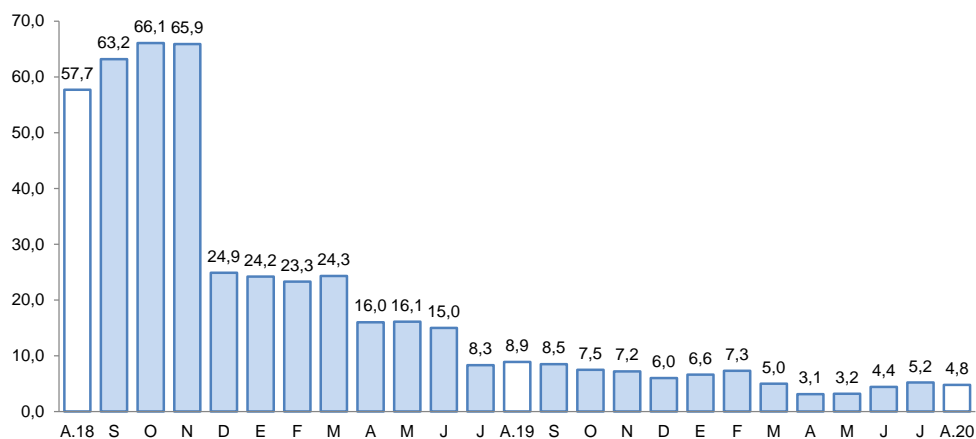

Fuente: Superintendencia de Banca, Seguros y AFP.

Elaboración: BCRP, Sucursal Arequipa, Departamento de Estudios Económicos.

- Para el mes de julio, la tasa de **morosidad** fue de 2,5 por ciento, ubicándose 0,4 puntos porcentuales por debajo del nivel reportado en similar período del año anterior. Las mayores tasas de morosidad correspondieron a las Cajas Municipales (5,1 por ciento) y las Empresas Financieras (3,9 por ciento); en tanto que, el Banco de la Nación y la Banca Múltiple reportaron tasas del 2,2 y 1,6 por ciento, respectivamente.

**GRAFICO N° 6**  
**TASA DE MOROSIDAD 1/2/**  
(Porcentaje)

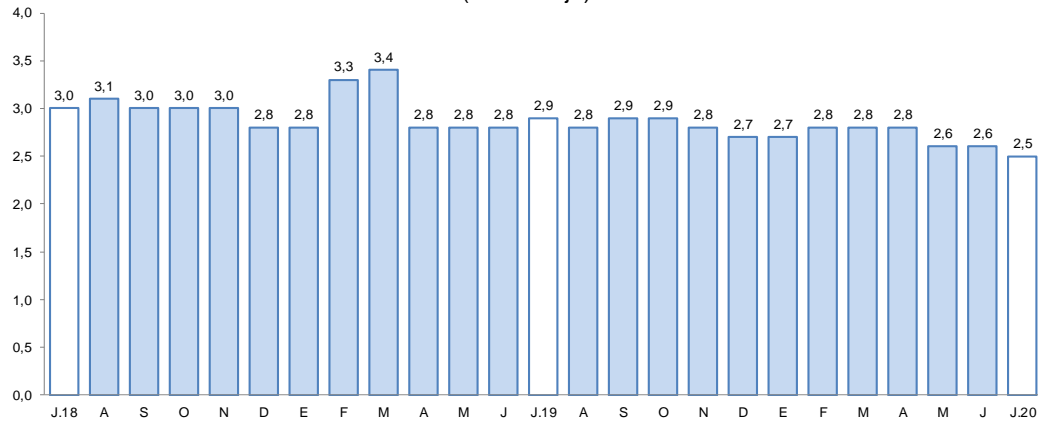

1/ Preliminar.

2/ Morosidad = (créditos vencidos + créditos en cobranza judicial) / colocaciones brutas.

Elaboración: BCRP, Sucursal Arequipa, Departamento de Estudios Económicos.

## 2. Depósitos

- Al cierre de agosto, el saldo de **depósitos** en la región fue de S/ 1 499 millones, lo que representó un incremento del 26,1 por ciento en comparación a lo registrado el mismo mes del año anterior. Según el tipo de instituciones, las operaciones del Banco de la Nación capturaron el 15,6 por ciento del total y reportaron un crecimiento en sus saldos del 23,8 por ciento; la Banca Múltiple canalizó el 68,1 por ciento de las operaciones y presentaron un crecimiento de 31,3 por ciento; mientras que, las Instituciones No Bancarias canalizaron el 16,3 por ciento restante de las captaciones y mostraron un alza de 9,8 por ciento, principalmente por el mayor dinamismo en las captaciones de las Cajas Municipales (9,1 por ciento).

**CUADRO N° 9**  
**DEPÓSITOS**  
(Saldos en millones de soles)

	Estructura % Ago- 20	Agosto		Var.% Nominal
		2019	2020	Ago-20 / Ago-19
<b>Banco de la Nación</b>	<b>15,6</b>	<b>189</b>	<b>235</b>	<b>23,8</b>
<b>Banca Múltiple</b>	<b>68,1</b>	<b>777</b>	<b>1 020</b>	<b>31,3</b>
<b>Instituciones No Bancarias</b>	<b>16,3</b>	<b>222</b>	<b>244</b>	<b>9,8</b>
Financieras	1,4	18	21	17,4
Cajas Municipales	14,8	204	223	9,1
Cajas Rurales	0,0	0	0	-
<b>TOTAL</b>	<b>100,0</b>	<b>1 189</b>	<b>1 499</b>	<b>26,1</b>
Vista	22,8	284	342	20,3
Ahorro	54,5	564	817	45,0
A plazo	22,6	341	339	-0,4
MN	80,7	923	1 209	30,9
ME	19,3	265	290	9,2
ME (Mill. US\$)		78	82	4,6

Fuente: SBS y AFP

Elaboración: BCRP, Sucursal Arequipa. Departamento de Estudios Económicos.

- Según el **tipo de moneda**, el 80,7 por ciento del total de depósitos fueron realizados en moneda nacional, lo que significó una expansión de 30,9 por ciento en las operaciones frente al mismo período del año previo; en tanto que, los depósitos en moneda extranjera mostraron un crecimiento de 16,2 por ciento. El **coeficiente de dolarización** de los depósitos fue de 19,3 por ciento, ubicándose 2,4 puntos porcentuales por debajo del nivel alcanzado en julio del año anterior.

**GRÁFICO Nº 7**  
**VARIACION DE LOS DEPÓSITOS**  
(Variación % respecto a similar mes del año anterior)

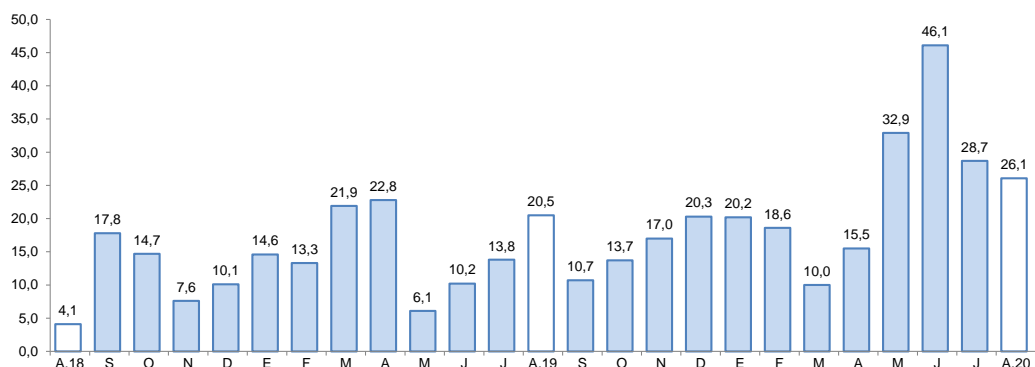

Fuente: Superintendencia de Banca, Seguros y AFP.

Elaboración: BCRP, Sucursal Arequipa, Departamento de Estudios Económicos.

- Según la **modalidad de captación**, el 54,5 por ciento del total de operaciones correspondieron a depósitos de ahorro, los que mostraron una expansión de 45,0 por ciento respecto a su comparativo interanual; seguidos por los depósitos a la vista, los que participaron del 22,8 por ciento de las operaciones, evidenciando una expansión en sus saldos de 20,3 por ciento; y finalmente, se ubicaron los depósitos a plazo, que canalizaron el 22,6 por ciento de los depósitos y mostraron una ligera caída de 0,4 por ciento en el referido período.
- El **ratio colocaciones/depósitos**, en julio, fue de 1,07, cifra menor al valor registrado en el mismo mes del año anterior (1,29).

#### IV. EJECUCION DEL PRESUPUESTO DE GASTOS DEL GOBIERNO GENERAL

##### 1. Ejecución del gasto corriente no financiero

- En agosto, la ejecución del gasto corriente fue de S/ 77 millones, reportando una expansión real de 26,7 por ciento en el período interanual, resultado explicado por los mayores desembolsos del Gobierno nacional (52,4 por ciento) y del Gobierno regional (21,7 por ciento), contrarrestado parcialmente por el menor gasto de los Gobiernos locales (-10,8 por ciento).
- En el periodo acumulado entre enero y agosto, el **gasto corriente** sumó S/ 512 millones, reportando un crecimiento real de 3,0 por ciento en el periodo comparativo, proveniente del mayor gasto del Gobierno nacional (14,2 por ciento) y del Gobierno regional (4,3 por ciento), resultado contrarrestado por el menor desembolso de los Gobiernos locales (-23,2 por ciento).
- En agosto, la **inversión pública (formación bruta de capital)** fue de S/ 32 millones, lo que representó una contracción real de 46,0 por ciento, frente al periodo comparativo; resultado impulsado por la menor ejecución de los tres niveles de gobierno: Gobierno nacional (-12,8 por ciento), Gobierno regional (-61,1 por ciento) y los Gobiernos locales (-47,5 por ciento).
- De forma similar, en el acumulado del año, la **inversión pública** fue de S/ 182 millones, lo que representó una contracción real de 24,2 por ciento, como resultado de la menor ejecución de los tres niveles de gobierno; Gobierno nacional (-11,6 por ciento), Gobierno regional (-10,6 por ciento) y los Gobiernos locales (-44,9 por ciento).

**CUADRO N° 9**  
**MOQUEGUA: EJECUCIÓN DEL GASTO CORRIENTE NO FINANCIERO 1/2**  
(Millones de soles)

	Agosto			Enero - Agosto		
	2019	2020	Var.% real	2019	2020	Var.% real
<b>I. GASTOS CORRIENTES</b>	<b>60</b>	<b>77</b>	<b>26,7</b>	<b>489</b>	<b>512</b>	<b>3,0</b>
<b>Gobierno nacional</b>	<b>23</b>	<b>35</b>	<b>52,4</b>	<b>193</b>	<b>225</b>	<b>14,2</b>
<b>Gobierno regional</b>	<b>24</b>	<b>30</b>	<b>21,7</b>	<b>202</b>	<b>215</b>	<b>4,3</b>
<b>Gobiernos locales</b>	<b>12</b>	<b>11</b>	<b>-10,8</b>	<b>93</b>	<b>73</b>	<b>-23,2</b>
<b>Remuneraciones</b>	<b>30</b>	<b>31</b>	<b>1,7</b>	<b>241</b>	<b>247</b>	<b>0,9</b>
Gobierno nacional	9	9	-5,3	75	73	-3,8
Gobierno regional	18	19	5,2	140	149	4,5
Gobiernos locales	3	3	3,3	26	25	-5,0
<b>Bienes y Servicios</b>	<b>20</b>	<b>25</b>	<b>23,8</b>	<b>147</b>	<b>141</b>	<b>-5,3</b>
Gobierno nacional	6	8	26,8	42	41	-2,3
Gobierno regional	5	10	87,5	41	55	31,3
Gobiernos locales	9	7	-16,8	64	45	-30,9
<b>Transferencias 1/</b>	<b>10</b>	<b>21</b>	<b>106,9</b>	<b>101</b>	<b>124</b>	<b>19,7</b>
Gobierno nacional	8	19	142,5	77	110	40,8
Gobierno regional	1	1	-17,5	21	10	-51,3
Gobiernos locales	1	1	3,9	4	3	-16,7
<b>II. FORMACIÓN BRUTA DE CAPITAL</b>	<b>59</b>	<b>32</b>	<b>-46,0</b>	<b>237</b>	<b>182</b>	<b>-24,2</b>
<b>Gobierno nacional</b>	<b>13</b>	<b>12</b>	<b>-12,8</b>	<b>85</b>	<b>76</b>	<b>-11,6</b>
<b>Gobierno regional</b>	<b>27</b>	<b>11</b>	<b>-61,1</b>	<b>60</b>	<b>55</b>	<b>-10,6</b>
<b>Gobiernos locales</b>	<b>19</b>	<b>10</b>	<b>-47,5</b>	<b>92</b>	<b>51</b>	<b>-44,9</b>
<b>III OTROS GASTOS DE CAPITAL 2/</b>	<b>0</b>	<b>2</b>	<b>504,4</b>	<b>1</b>	<b>3</b>	<b>175,3</b>
<b>GASTO NO FINANCIERO TOTAL (I+II+III)</b>	<b>119</b>	<b>111</b>	<b>-8,2</b>	<b>727</b>	<b>698</b>	<b>-5,6</b>
<b>Gobierno nacional</b>	<b>36</b>	<b>47</b>	<b>28,5</b>	<b>279</b>	<b>302</b>	<b>6,5</b>
<b>Gobierno regional</b>	<b>52</b>	<b>43</b>	<b>-18,6</b>	<b>263</b>	<b>271</b>	<b>1,5</b>
<b>Gobiernos locales</b>	<b>31</b>	<b>21</b>	<b>-33,3</b>	<b>186</b>	<b>125</b>	<b>-33,9</b>

1/ Información actualizada al 31 de agosto de 2020.

2/ Comprende el gasto en remuneraciones, bienes y servicios y pensiones.

Fuente: MEF

Elaboración: BCRP, Sucursal Arequipa. Departamento de Estudios Económicos.

- De esta manera, el avance de la inversión pública fue del 29,3 por ciento del PIM, proveniente de la ejecución del Gobierno nacional, 37,5 por ciento; mientras el Gobierno regional registró un avance de 30,9 por ciento, y los Gobiernos locales reportaron una ejecución de 21,5 por ciento.

**GRAFICO N° 7**  
**MOQUEGUA: VARIACION DE LA INVERSION PÚBLICA**  
(Variación % real)

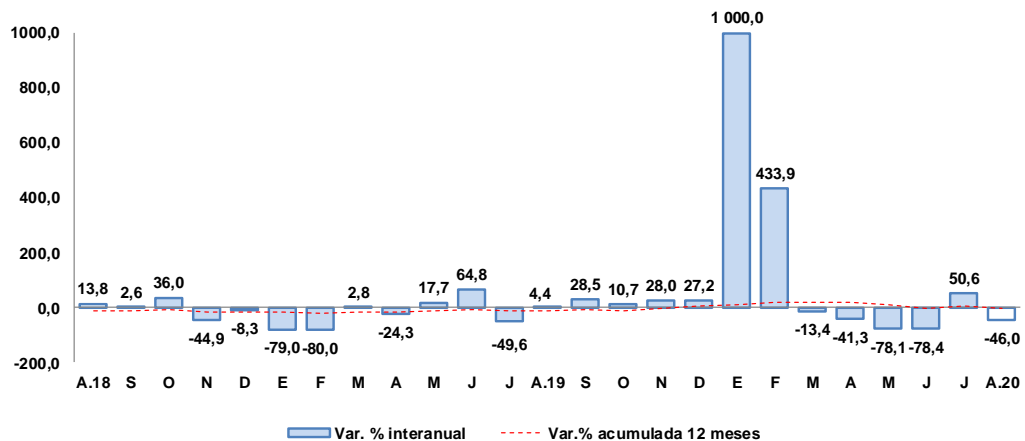

Fuente: MEF.

Elaboración: BCRP, Sucursal Arequipa, Departamento de Estudios Económicos.



- Los principales proyectos que se ejecutaron en los tres niveles de gobierno, en el mes de agosto, fueron:

Por el **Gobierno nacional**:

- Mejoramiento de la red vial departamental Moquegua - Arequipa; con un monto de inversión de S/ 4,1 millones.
- Instalación de banda ancha para la conectividad integral y desarrollo social de la región Moquegua; con S/ 3,3 millones.
- Mejoramiento de los servicios académicos y administrativos de la escuela profesional de Ingeniería Agroindustrial, Sede Moquegua, Universidad Nacional de Moquegua, distrito de Moquegua, provincia de Mariscal Nieto; con una inversión de S/ 930,8 mil.
- Creación de la infraestructura e implementación de la carrera profesional de Ingeniería de Minas de la Universidad Nacional de Moquegua, sede central, distrito de Moquegua, provincia de Mariscal Nieto; con S/ 670,5 mil.
- Creación de la infraestructura e implementación de la sede central administrativa de la Universidad Nacional de Moquegua, distrito de Moquegua, provincia de Mariscal Nieto; por un monto de S/ 641,4 mil.

Por el **Gobierno regional**:

- Ampliación de la frontera agrícola Lomas de Ilo - Moquegua; con un monto de S/ 1,8 millones.
- Operación y mantenimiento – Pasto Grande; con S/ 889,8 mil.
- Mejoramiento del servicio educativo en la Institución Educativa N° 370 del centro poblado Chen Chen, provincia de Mariscal Nieto; por S/ 529,7 mil.
- Mejoramiento del servicio educativo en la Institución Educativa Emblemática Almirante Miguel Grau Seminario, sector Pampa Inalámbrica, distrito y provincia de Ilo; por S/ 512,1 mil.
- Construcción del almacén especializado de medicamentos, insumos y drogas de la Dirección Regional de Salud de Moquegua, por un monto de S/ 468,8 mil.

Por los **Gobiernos locales**:

- Mejoramiento del servicio público de promoción de comercialización y eventos temporales de productos y servicios en el Campo Ferial Municipal de la provincia de Ilo; por S/ 993,5 mil.
- Mejoramiento del servicio de protección en la Av. Circunvalación Cuajone - Mz S y T de la Upis Miramar Ilo, provincia de Ilo; con un monto de S/ 629,4 mil.
- Mejoramiento del servicio educativo de la I.E. N° 43016 Vitaliano Becerra Herrera, distrito de Samegua – provincia de Mariscal Nieto; por S/ 566,9 mil.
- Ampliación y mejoramiento de los servicios deportivos del complejo deportivo municipal, distrito de Moquegua, provincia de Mariscal Nieto; por S/ 388,0 mil.
- Creación del parque recreacional de la asociación de vivienda Lopez Albuja, centro poblado San Antonio, distrito de Moquegua, provincia de Mariscal Nieto; con un monto de S/ 353,4 mil.

**V. ANEXOS**



ANEXO 1

MOQUEGUA: PRODUCCION AGROPECUARIA 1/  
(Toneladas métricas)

PRODUCTOS	2019					2020								PRODUCTOS
	AGO	SEP	OCT	NOV	DIC	ENE	FEB	MAR	ABR	MAY	JUN	JUL	AGO	
<b>AGRICOLA</b>														<b>AGRICOLA</b>
Alfalfa	51314	51356	52057	52195	49408	55785	64944	78016	76968	76082	64550	63226	69605	Alfalfa
Cebolla	0	0	107	0	82	141	137	171	386	221	0	0	0	Cebolla
Chirimoya	0	0	0	0	0	0	0	33	27	46	73	72	7	Chirimoya
Damasco	0	0	0	113	11	0	0	0	0	0	0	0	0	Damasco
Frijo grano seco	0	0	0	0	0	0	0	10	5	0	0	0	0	Frijo grano seco
Haba grano seco	6	9	4	11	2	0	0	0	32	86	0	0	0	Haba grano seco
Maíz Amiláceo	8	0	0	0	3	8	15	116	136	429	61	3	0	Maíz Amiláceo
Maíz Chala	0	102	0	0	332	0	1158	736	373	238	252	0	0	Maíz Chala
Maíz Cholo	14	14	0	0	205	113	147	107	0	16	0	0	0	Maíz Cholo
Manzana	0	0	0	0	0	91	149	168	140	31	0	0	0	Manzana
Olivo	180	21	0	0	0	0	0	0	0	26	26	47	0	Olivo
Orégano	2	141	156	411	268	57	5	4	10	885	174	0	0	Orégano
Palto	937	226	409	454	425	115	286	451	888	940	1355	728	718	Palto
Papa	27	83	28	0	172	425	848	2567	1336	418	119	0	10	Papa
Tuna	135	81	11	116	124	242	345	550	243	317	86	75	48	Tuna
Vid	0	0	0	0	0	107	3086	550	611	1438	1671	408	0	Vid
<b>Otros Agrícolas</b>														<b>Otros Agrícolas</b>
Ají páprika	0	0	0	0	0	0	0	0	0	0	0	0	0	Ají páprika
Haba grano verde	0	11	6	4	0	15	44	172	59	22	0	0	0	Haba grano verde
Lúcuma	0	0	0	0	0	0	0	20	33	26	0	8	0	Lúcuma
Maíz amarillo duro	7	0	0	0	51	38	43	25	7	11	14	13	0	Maíz amarillo duro
Maíz morado	5	0	12	0	0	25	55	32	0	0	0	7	0	Maíz morado
Melocotón	0	0	0	0	13	19	39	88	0	0	0	0	0	Melocotón
Quinua	0	0	0	0	2	0	0	0	3	26	0	0	0	Quinua
Sandía	0	0	158	283	310	0	0	0	0	0	0	0	0	Sandía
Tomate	0	0	0	0	53	28	0	26	0	0	0	0	0	Tomate
Zapallo	0	0	307	172	0	0	29	150	23	0	0	0	152	Zapallo
<b>PECUARIO</b>														<b>PECUARIO</b>
Carne de ave	24	15	17	24	15	14	15	14	15	13	12	24	24	Carne de ave
Carne de alpaca	11	10	12	11	11	11	9	9	8	9	9	11	11	Carne de alpaca
Carne de ovino	7	6	6	6	6	6	6	7	6	9	7	7	6	Carne de ovino
Carne de porcino	98	93	93	81	110	109	108	78	79	97	97	93	82	Carne de porcino
Carne de vacuno	48	45	42	63	93	68	67	64	62	58	46	49	41	Carne de vacuno
Huevo	27	32	37	30	28	28	26	33	27	30	27	26	28	Huevo
Leche	1483	1436	1494	1472	1528	1484	1471	1456	1433	1448	1404	1480	1472	Leche
<b>Otros Pecuarios</b>														<b>Otros Pecuarios</b>
Carne de llama	6	5	4	5	6	5	4	4	4	4	5	5	5	Carne de llama
Carne de caprino	1	1	1	1	1	1	1	1	1	1	1	1	1	Carne de caprino
Lana	0	0	1	1	0	0	0	0	0	0	0	0	0	Lana
Fibra de alpaca	3	2	9	47	8	3	0	2	3	0	0	0	0	Fibra de alpaca
Fibra de llama	0	0	2	4	1	0	0	0	0	0	0	0	0	Fibra de llama

1/ Cifras Preliminares

Fuente: Ministerio de Agricultura y Gerencia Regional de Agricultura y Riego - Moquegua.  
Elaboración: BCRP - Sucursal Arequipa. Departamento de Estudios Económicos.



ANEXO 2

**MOQUEGUA: EXTRACCIÓN DE ESPECIES HIDROBIOLÓGICAS 1/  
(Toneladas métricas)**

ESPECIES	2019					2020								ESPECIES
	AGO	SET	OCT	NOV	DIC	ENE	FEB	MAR	ABR	MAY	JUN	JUL	AGO	
<b>CHD 2/</b>	<b>4 542</b>	<b>2 659</b>	<b>3 633</b>	<b>4 492</b>	<b>5 910</b>	<b>3 327</b>	<b>1 307</b>	<b>825</b>	<b>291</b>	<b>1 350</b>	<b>1 196</b>	<b>1 936</b>	<b>2 938</b>	<b>CHD 2/</b>
1. Fresco	3 003	1 811	2 905	2 890	3 773	2 554	881	537	258	1 321	868	721	2 257	1. Fresco
2. Congelado	1 016	816	694	810	238	357	401	190	33	6	320	1 215	597	2. Congelado
3. Enlatado	520	27	33	791	1 899	415	26	93	0	23	7	0	83	3. Enlatado
4. Curado	3	4	1	0	0	0	0	5	0	0	0	0	0	4. Curado
<b>CHI 3/</b>	<b>2 420</b>	<b>0</b>	<b>0</b>	<b>0</b>	<b>0</b>	<b>0</b>	<b>0</b>	<b>0</b>	<b>0</b>	<b>0</b>	<b>0</b>	<b>0</b>	<b>0</b>	<b>CHI 3/</b>

1/ Cifras preliminares

2/ Consumo Humano Directo

3/ Consumo Humano Indirecto

Fuente: Ministerio de la Producción – PRODUCE y Gerencia regional de la Producción Moquegua

Elaboración: BCRP - Sucursal Arequipa. Departamento de Estudios Económicos.



ANEXO 3

**MOQUEGUA: PRODUCCION MINERA 1/  
(Unidades recuperables)**

PRODUCTOS	2019					2020								PRODUCTOS
	AGO	SET	OCT	NOV	DIC	ENE	FEB	MAR	ABR	MAY	JUN	JUL	AGO	
<b>MINERÍA METÁLICA</b>														<b>MINERÍA METÁLICA</b>
Cobre (TMF.)	13 744	13 256	13 414	12 692	13 765	12 932	12 929	12 332	12 905	14 388	13 406	13 098	12 597	Cobre (TMF.)
Oro (Onzas troy)	22	12	12	13	12	13	12	12	14	15	14	15	13	Oro (Onzas troy)
Plata (Onzas troy)	5 910	5 404	5 710	5 427	5 980	5 630	6 049	4 592	6 389	6 617	6 545	5 909	6 637	Plata (Onzas troy)
Molibdeno (TMF.)	350	314	246	297	321	337	263	310	315	303	332	370	381	Molibdeno (TMF.)

1/ Cifras preliminares

Fuente: Ministerio de Energía y Minas.

Elaboración: BCRP - Sucursal Arequipa. Departamento de Estudios Económicos.



**ANEXO 4**

**MOQUEGUA: ÍNDICE DE PRODUCCIÓN MANUFACTURERA 1/  
(Base 1994=100,0)**

DESCRIPCIÓN	2019					2020								
	AGO	SET	OCT	NOV	DIC	ENE	FEB	MAR	ABR	MAY	JUN	JUL	AGO	
<b>MANUFACTURA PRIMARIA</b>	<b>228,4</b>	<b>236,9</b>	<b>206,6</b>	<b>201,0</b>	<b>243,9</b>	<b>103,9</b>	<b>99,0</b>	<b>227,2</b>	<b>193,6</b>	<b>196,7</b>	<b>197,4</b>	<b>239,3</b>	<b>210,7</b>	<b>MANUFACTURA PRIMARIA</b>
Conservas y Congel. De Pescado	56,1	43,0	38,6	43,7	33,4	37,5	27,0	2,9	0,0	0,3	18,1	69,9	41,8	Conservas y Congel. De Pescado
Harina y Aceite de Pescado	14,4	0,0	0,0	0,0	0,0	0,0	0,0	0,0	0,0	0,0	0,0	0,0	0,0	Harina y Aceite de Pescado
Cobre Blister	497,6	492,5	467,2	400,9	571,9	0,0	0,0	464,3	392,4	455,3	443,3	503,0	442,1	Cobre Blister
Cátodos de Cobre	152,6	170,1	133,3	149,4	152,1	152,1	145,3	170,1	144,8	125,2	129,7	167,6	148,2	Cátodos de Cobre
Oro Refinado	241,8	218,8	172,8	152,0	150,9	137,1	137,1	81,7	116,6	116,6	144,0	130,3	158,9	Oro Refinado
Plata Refinada	133,2	116,7	118,9	116,7	114,5	99,1	99,1	105,7	114,5	131,1	122,6	127,4	133,5	Plata Refinada

1/ Cifras preliminares

Fuente: Empresas Industriales

Elaborado: BCRP, Sucursal Arequipa. Departamento de Estudios Económicos.



ANEXO 5

**MOQUEGUA: EXPORTACIONES POR TIPO DE PRODUCTO 1/**  
(Valor FOB - Millones de US\$)

DESCRIPCIÓN	2019					2020								DESCRIPCIÓN
	AGO	SET	OCT	NOV	DIC	ENE	FEB	MAR	ABR	MAY	JUN	JUL	AGO	
<b>PRODUCTOS TRADICIONALES</b>	<b>208,3</b>	<b>208,7</b>	<b>243,5</b>	<b>143,9</b>	<b>279,7</b>	<b>110,2</b>	<b>238,6</b>	<b>49,1</b>	<b>201,0</b>	<b>149,1</b>	<b>121,3</b>	<b>332,6</b>	<b>88,6</b>	<b>PRODUCTOS TRADICIONALES</b>
Pesqueros	0,0	0,0	6,4	0,0	0,4	0,0	0,0	0,0	0,0	0,0	0,0	0,0	0,0	Pesqueros
Agrícolas	0,0	0,0	0,0	0,0	0,0	0,0	0,0	0,0	0,0	0,0	0,0	0,0	0,0	Agrícolas
Míneros	208,3	208,7	237,0	143,9	279,3	110,2	238,6	49,1	201,0	149,1	121,3	332,6	88,6	Míneros
Petróleo y gas natural	0,0	0,0	0,0	0,0	0,0	0,0	0,0	0,0	0,0	0,0	0,0	0,0	0,0	Petróleo y gas natural
<b>PRODUCTOS NO TRADICIONALES</b>	<b>9,9</b>	<b>7,5</b>	<b>8,2</b>	<b>7,0</b>	<b>10,6</b>	<b>5,2</b>	<b>7,2</b>	<b>9,2</b>	<b>6,4</b>	<b>5,8</b>	<b>2,9</b>	<b>2,8</b>	<b>4,0</b>	<b>PRODUCTOS NO TRADICIONALES</b>
Agropecuarios	0,3	0,4	0,1	0,1	0,8	0,5	0,8	0,6	0,6	0,6	0,2	0,2	0,2	Agropecuarios
Pesqueros	1,8	2,2	1,5	1,0	1,8	1,3	2,4	1,8	1,7	1,5	0,9	0,6	1,2	Pesqueros
Textiles	0,0	0,0	0,0	0,0	0,0	0,0	0,0	0,0	0,0	0,0	0,0	0,0	0,0	Textiles
Maderas y Papeles	0,0	0,0	0,0	0,0	0,0	0,0	0,0	0,0	0,0	0,0	0,0	0,0	0,0	Maderas y Papeles
Químicos	7,7	4,9	5,8	4,6	7,3	3,4	3,9	6,8	3,5	3,4	1,8	1,8	2,4	Químicos
Mineral no Metálico	0,0	0,0	0,0	0,0	0,0	0,0	0,0	0,0	0,0	0,0	0,0	0,0	0,0	Mineral no Metálico
Siderúrgicos	0,1	0,0	0,7	0,1	0,2	0,0	0,1	0,0	0,2	0,2	0,0	0,1	0,2	Siderúrgicos
Metal Mecánico	0,0	0,0	0,0	0,0	0,0	0,0	0,0	0,0	0,0	0,0	0,0	0,0	0,0	Metal Mecánico
Otros	0,0	0,0	0,0	1,2	0,5	0,0	0,0	0,0	0,4	0,0	0,0	0,0	0,0	Otros
<b>TOTAL</b>	<b>218,2</b>	<b>216,2</b>	<b>251,6</b>	<b>150,9</b>	<b>290,4</b>	<b>115,4</b>	<b>245,9</b>	<b>58,3</b>	<b>207,4</b>	<b>154,8</b>	<b>124,2</b>	<b>335,4</b>	<b>92,6</b>	<b>TOTAL</b>

1/ Cifras preliminares

Fuente: SUNAT.

Elaboración: BCRP - Sucursal Arequipa. Departamento de Estudios Económicos.



ANEXO 6

MOQUEGUA: ESTRUCTURA DE EXPORTACIONES POR PRINCIPALES PAÍSES DE DESTINO  
ENERO - AGOSTO  
(Valor FOB - Millones de US\$)

País	Principales Productos	% del Total	Valor FOB acumulado	Estructura % por país
<b>RP China</b>		<b>56,6</b>	<b>799,2</b>	<b>100,0%</b>
	Cátodos de cobre refinado		636,5	79,6%
	Minerales de Cobre y sus concentrados		130,8	16,4%
	Cobre blister sin refinar		13,2	1,7%
	Anodos de cobre para refinado electrolítico		11,8	1,5%
	Minerales de molibdeno y sus concentrados		4,8	0,6%
	Otros		2,0	0,3%
<b>Italia</b>		<b>9,2</b>	<b>129,4</b>	<b>100,0%</b>
	Cátodos de cobre refinado		129,4	100,0%
<b>Chile</b>		<b>7,3</b>	<b>103,1</b>	<b>100,0%</b>
	Minerales de molibdeno y sus concentrados		46,0	44,6%
	Minerales de Cobre y sus concentrados		28,5	27,6%
	Ácido sulfúrico		26,4	25,6%
	Otros		2,2	2,2%
<b>Brasil</b>		<b>6,4</b>	<b>89,9</b>	<b>100,0%</b>
	Cátodos de cobre refinado		89,9	100,0%
<b>Corea del Sur</b>		<b>5,9</b>	<b>83,8</b>	<b>100,0%</b>
	Cátodos de cobre refinado		69,4	82,8%
	Otros		14,4	17,2%
<b>Alemania</b>		<b>4,7</b>	<b>66,5</b>	<b>100,0%</b>
	Minerales de Cobre y sus concentrados		66,5	100,0%
<b>Estados Unidos</b>		<b>3,5</b>	<b>49,2</b>	<b>100,0%</b>
	Cátodos de cobre refinado		40,9	83,0%
	Filetes de Pescado fresco o congelado		7,6	15,4%
	Otros		0,8	1,6%
<b>Otros</b>		<b>6,4</b>	<b>89,7</b>	
<b>Total</b>		<b>100,0</b>	<b>1 410,9</b>	

Fuente: SUNAT

Elaboración: BCRP - Sucursal Arequipa. Departamento de Estudios Económicos



ANEXO 7

MOQUEGUA: EXPORTACIONES POR PRINCIPALES PRODUCTOS  
ENERO - AGOSTO  
(Valor FOB - Millones de US\$)

Producto	% del Total	Valor FOB acumulado	Estructura % por país
<b>Cátodos de cobre refinado</b>	<b>68,8</b>	<b>970,6</b>	<b>100,0%</b>
RP China		636,5	65,6%
Italia		129,4	13,3%
Brasil		89,9	9,3%
Corea del Sur		69,4	7,1%
Estados Unidos		40,9	4,2%
Ecuador		2,8	0,3%
Otros		1,7	0,2%
<b>Minerales de cobre y sus concentrados</b>	<b>21,6</b>	<b>304,6</b>	<b>100,0%</b>
RP China		130,8	43,0%
Alemania		66,5	21,8%
Japón		35,6	11,7%
Chile		28,5	9,3%
Filipinas		12,9	4,2%
Bulgaria		12,8	4,2%
Corea del Sur		11,6	3,8%
Otros		5,9	1,9%
<b>Minerales de molibdeno y sus concentrados</b>	<b>4,0</b>	<b>56,8</b>	<b>100,0%</b>
Chile		46,0	81,0%
Países Bajos		5,0	8,8%
RP China		4,8	8,4%
Otros		1,0	1,8%
<b>Ácido sulfúrico</b>	<b>1,9</b>	<b>26,4</b>	<b>100,0%</b>
Chile		26,4	100,0%
<b>Cobre blister sin refinar</b>	<b>1,1</b>	<b>15,1</b>	<b>100,0%</b>
RP China		13,2	87,7%
Otros		1,9	12,3%
<b>Ánodos de cobre para refinado electrolítico</b>	<b>0,9</b>	<b>11,8</b>	<b>100,0%</b>
RP China		11,8	100,0%
<b>Otros</b>	<b>1,8</b>	<b>25,5</b>	
<b>TOTAL</b>	<b>100,0</b>	<b>1 410,9</b>	

Fuente: SUNAT

Elaboración: BCRP - Sucursal Arequipa. Departamento de Estudios Económicos.



ANEXO 8

MOQUEGUA: IMPORTACIONES POR EL PUERTO DE ILO 1/  
(Valor FOB - Millones de US\$)

DESCRIPCIÓN	2019					2020								DESCRIPCIÓN
	AGO	SET	OCT	NOV	DIC	ENE	FEB	MAR	ABR	MAY	JUN	JUL	AGO	
<b>I. BIENES DE CONSUMO</b>	<b>1,2</b>	<b>0,8</b>	<b>0,5</b>	<b>0,6</b>	<b>0,3</b>	<b>0,3</b>	<b>0,4</b>	<b>0,4</b>	<b>0,8</b>	<b>0,1</b>	<b>0,5</b>	<b>0,2</b>	<b>0,4</b>	<b>I. BIENES DE CONSUMO</b>
Bienes de Consumo no Duradero	0,7	0,0	0,1	0,2	0,0	0,0	0,1	0,2	0,0	0,0	0,4	0,1	0,3	Bienes de Consumo no Duradero
Bienes de Consumo Duradero	0,6	0,8	0,4	0,4	0,3	0,3	0,2	0,2	0,8	0,1	0,1	0,1	0,1	Bienes de Consumo Duradero
<b>II. INSUMOS</b>	<b>16,6</b>	<b>19,1</b>	<b>19,2</b>	<b>19,5</b>	<b>4,6</b>	<b>25,2</b>	<b>12,6</b>	<b>9,5</b>	<b>13,3</b>	<b>11,7</b>	<b>17,2</b>	<b>0,6</b>	<b>24,3</b>	<b>II. INSUMOS</b>
Combustibles, Lubricantes y Conexos	8,5	7,9	16,3	7,5	0,0	17,5	8,3	0,0	5,1	6,4	3,7	0,0	11,4	Combustibles, Lubricantes y Conexos
Materias Primas para la Agricultura	0,3	5,2	0,0	5,5	0,0	0,0	0,0	0,0	0,0	0,0	5,8	0,0	5,1	Materias Primas para la Agricultura
Materias Primas para la Industria	7,8	6,0	3,0	6,5	4,6	7,7	4,3	9,5	8,1	5,3	7,7	0,6	7,9	Materias Primas para la Industria
<b>III. BIENES DE CAPITAL Y MATERIALES DE CONSTRUCCIÓN</b>	<b>36,7</b>	<b>24,6</b>	<b>9,9</b>	<b>30,4</b>	<b>27,9</b>	<b>32,2</b>	<b>31,4</b>	<b>56,5</b>	<b>57,5</b>	<b>24,2</b>	<b>17,7</b>	<b>25,0</b>	<b>44,9</b>	<b>III. BIENES DE CAPITAL Y MATERIALES DE CONSTRUCCIÓN</b>
Materiales de Construcción	8,1	4,7	0,1	12,9	0,5	1,4	3,5	2,7	1,8	2,2	4,2	1,4	4,2	Materiales de Construcción
Bienes de Capital para la Agricultura	0,0	0,0	0,0	0,0	0,0	0,0	0,0	0,0	0,0	0,0	0,0	0,0	0,0	Bienes de Capital para la Agricultura
Bienes de Capital para la Industria	10,2	9,5	0,6	5,8	17,2	17,0	24,8	46,6	48,0	15,2	4,9	13,8	31,2	Bienes de Capital para la Industria
Equipos de Transporte	18,4	10,4	9,2	11,7	10,3	13,8	3,2	7,1	7,7	6,9	8,6	9,7	9,5	Equipos de Transporte
<b>TOTAL</b>	<b>54,6</b>	<b>44,5</b>	<b>29,6</b>	<b>50,5</b>	<b>32,9</b>	<b>57,8</b>	<b>44,4</b>	<b>66,4</b>	<b>71,6</b>	<b>35,9</b>	<b>35,4</b>	<b>25,7</b>	<b>69,6</b>	<b>TOTAL</b>

1/ Cifras preliminares

Fuente: SUNAT.

Elaboración: BCRP - Sucursal Arequipa. Departamento de Estudios Económicos.





ANEXO 9

MOQUEGUA: ESTRUCTURA DE IMPORTACIONES POR PRINCIPALES PAÍSES DE ORIGEN  
ENERO - AGOSTO  
(Valor FOB - Millones de US\$)

País	Principales Productos	% del Total	Valor FOB acumulado	Estructura % por país
<b>Estados Unidos</b>		<b>43,9</b>	<b>178,7</b>	<b>100,0%</b>
	Diesel B5, con un contenido de azufre <= 50 ppm		48,7	27,3%
	Las demás máquinas y aparatos triturar o pulverizar		35,7	20,0%
	Máquinas cuya superestructura pueda girar 360°		19,8	11,1%
	Los demás aparatos elevadores o transportadores		19,6	11,0%
	Las demás máquinas y aparatos - Autopropulsadas		11,2	6,3%
	Los demás trigos		5,5	3,1%
	Los demás aceites de petróleo o de mineral bituminoso		3,7	2,1%
	Los demás abonos minerales o químicos nitrogenados.		3,4	1,9%
	Máquinas quebrantadores giratorios de conos		3,3	1,8%
	Otros		27,8	15,6%
<b>Alemania</b>		<b>11,0</b>	<b>45,0</b>	<b>100,0%</b>
	Motores corriente alterna, polifásicos		43,4	96,5%
	Partes de generadores de vapor		0,5	1,1%
	Los demás remolques para transporte de mercancías		0,4	0,8%
	Demás partes destinadas a las máquinas (grúas)		0,2	0,5%
	Otros		0,5	1,1%
<b>Perú</b>		<b>7,8</b>	<b>31,7</b>	<b>100,0%</b>
	Los demás trigos		8,1	25,5%
	Los demás filtros electrostáticos de aire		5,8	18,3%
	Máquinas de perforación autopropulsadas		5,1	16,2%
	Otros		12,7	40,0%
<b>Francia</b>		<b>7,6</b>	<b>31,1</b>	<b>100,0%</b>
	Neumáticos utilizados en vehículos para la construcción, minería		30,9	99,5%
	Los demás compresores		0,1	0,4%
	De las demás materias textiles sintéticas		0,0	0,1%
<b>Japón</b>		<b>7,4</b>	<b>30,1</b>	<b>100,0%</b>
	Neumáticos utilizados en vehículos para la construcción, minería		29,0	96,5%
	Otros		1,0	3,5%
<b>Chile</b>		<b>6,7</b>	<b>27,3</b>	<b>100,0%</b>
	Los demás aparatos elevadores o transportadores		19,6	72,0%
	Otros		7,6	28,0%
<b>Canadá</b>		<b>4,0</b>	<b>16,5</b>	<b>100,0%</b>
	Los demás trigos		16,5	100,0%
<b>Otros</b>		<b>11,6</b>	<b>47,1</b>	
<b>Total</b>		<b>100,0</b>	<b>407,4</b>	

Fuente: SUNAT

Elaboración: BCRP - Sucursal Arequipa. Departamento de Estudios Económicos



ANEXO 10

**MOQUEGUA: IMPORTACIONES POR PRINCIPALES PRODUCTOS  
ENERO - AGOSTO  
(Valor FOB - Millones de US\$)**

Producto	% del Total	Valor FOB acumulado	Estructura % por país
<b>Neumáticos utilizados en vehículos para la construcción, minería</b>	<b>15,0</b>	<b>61,2</b>	<b>100,0%</b>
Francia		30,9	50,5%
Japón		29,0	47,5%
Otros		0,3	0,6%
<b>Diesel B5, con un contenido de azufre &lt;= 50 ppm</b>	<b>12,0</b>	<b>48,7</b>	<b>100,0%</b>
Estados Unidos		48,7	100,0%
<b>Motores corriente alterna, polifásicos</b>	<b>10,8</b>	<b>44,1</b>	<b>100,0%</b>
Alemania		43,4	98,5%
Estados Unidos		0,5	1,0%
Otros		0,2	0,5%
<b>Las demás máquinas y aparatos triturar o pulverizar</b>	<b>10,8</b>	<b>44,0</b>	<b>100,0%</b>
Estados Unidos		35,7	81,3%
Australia		6,2	14,1%
Otros		2,0	4,6%
<b>Los demás aparatos elevadores o transportadores</b>	<b>9,6</b>	<b>39,2</b>	<b>100,0%</b>
Chile		19,6	50,1%
Estados Unidos		19,6	49,9%
<b>Los demás trigos</b>	<b>7,4</b>	<b>30,1</b>	<b>100,0%</b>
Canadá		16,5	54,8%
Perú		8,1	26,9%
Otros		5,5	18,2%
<b>Máquinas cuya superestructura pueda girar 360°</b>	<b>4,9</b>	<b>19,8</b>	<b>100,0%</b>
Estados Unidos		19,8	100,0%
<b>Otros</b>	<b>29,5</b>	<b>120,4</b>	
<b>TOTAL</b>	<b>100,0</b>	<b>407,4</b>	

Fuente: SUNAT

Elaboración: BCRP - Sucursal Arequipa. Departamento de Estudios Económicos.



ANEXO 11

MOQUEGUA: EJECUCIÓN DE GASTOS DEL GOBIERNO NACIONAL /3  
(Millones de soles)

	2019					2020								
	AGO	SET	OCT	NOV	DIC	ENE	FEB	MAR	ABR	MAY	JUN	JUL	AGO	
<b>GASTOS NO FINANCIEROS</b>	<b>36</b>	<b>33</b>	<b>47</b>	<b>33</b>	<b>60</b>	<b>27</b>	<b>34</b>	<b>31</b>	<b>33</b>	<b>38</b>	<b>30</b>	<b>62</b>	<b>47</b>	<b>GASTOS NO FINANCIEROS</b>
<b>A. GASTOS CORRIENTES</b>	<b>23</b>	<b>23</b>	<b>23</b>	<b>22</b>	<b>32</b>	<b>16</b>	<b>24</b>	<b>25</b>	<b>26</b>	<b>37</b>	<b>27</b>	<b>34</b>	<b>35</b>	<b>A. GASTOS CORRIENTES</b>
1. Remuneraciones	9	9	9	10	11	9	8	9	9	10	9	11	9	1. Remuneraciones
2. Bienes y servicios	6	7	7	9	14	4	5	5	5	4	5	6	8	2. Bienes y servicios
3. Transferencias 1/	8	6	6	3	6	3	11	12	13	23	14	16	19	3. Transferencias 1/
<b>B. GASTOS DE CAPITAL</b>	<b>13</b>	<b>11</b>	<b>24</b>	<b>11</b>	<b>28</b>	<b>11</b>	<b>10</b>	<b>6</b>	<b>6</b>	<b>1</b>	<b>3</b>	<b>29</b>	<b>12</b>	<b>B. GASTOS DE CAPITAL</b>
1. Formación bruta de capital	13	11	24	11	28	11	10	6	6	1	3	28	12	1. Formación bruta de capital
2. Otros gastos de capital 2/	0	0	0	0	0	0	0	0	0	0	0	1	0	2. Otros gastos de capital 2/

1/ Incluye el pago de pensiones, donaciones, transferencias y otros gastos corrientes.

2/ Incluye donaciones y transferencias.

3/ Información actualizada al 31 de agosto de 2020.

Fuente: MEF

Elaboración: BCRP, Sucursal Arequipa. Departamento de Estudios Económicos.

ANEXO 12

**MOQUEGUA: GASTOS NO FINANCIEROS DEL GOBIERNO REGIONAL 3/**  
(Millones de soles)

	2019					2020								
	AGO	SET	OCT	NOV	DIC	ENE	FEB	MAR	ABR	MAY	JUN	JUL	AGO	
<b>GASTOS NO FINANCIEROS</b>	<b>52</b>	<b>37</b>	<b>45</b>	<b>40</b>	<b>95</b>	<b>28</b>	<b>30</b>	<b>36</b>	<b>30</b>	<b>30</b>	<b>34</b>	<b>39</b>	<b>43</b>	<b>GASTOS NO FINANCIEROS</b>
<b>A. GASTOS CORRIENTES</b>	<b>24</b>	<b>27</b>	<b>35</b>	<b>24</b>	<b>54</b>	<b>23</b>	<b>22</b>	<b>28</b>	<b>26</b>	<b>27</b>	<b>28</b>	<b>30</b>	<b>30</b>	<b>A. GASTOS CORRIENTES</b>
1. Remuneraciones	18	19	25	14	29	20	18	18	18	18	18	21	19	1. Remuneraciones
2. Bienes y servicios	5	6	8	9	18	2	3	9	6	8	9	8	10	2. Bienes y servicios
3. Transferencias 1/	1	2	2	1	8	1	1	1	1	1	1	2	1	3. Transferencias 1/
<b>B. GASTOS DE CAPITAL</b>	<b>27</b>	<b>10</b>	<b>11</b>	<b>16</b>	<b>41</b>	<b>6</b>	<b>7</b>	<b>9</b>	<b>4</b>	<b>3</b>	<b>6</b>	<b>9</b>	<b>12</b>	<b>B. GASTOS DE CAPITAL</b>
1. Formación bruta de capital	27	10	11	16	41	6	7	9	4	3	6	9	11	1. Formación bruta de capital
2. Otros gastos de capital 2/	0	0	0	0	0	0	0	0	0	0	0	0	2	2. Otros gastos de capital 2/

1/ Incluye el pago de pensiones, donaciones, transferencias y otros gastos corrientes.

2/ Incluye donaciones y transferencias.

3/ Información actualizada al 31 de agosto de 2020.

Fuente: MEF

Elaboración: BCRP, Sucursal Arequipa. Departamento de Estudios Económicos.

ANEXO 13

MOQUEGUA: GASTOS NO FINANCIEROS DE LOS GOBIERNOS LOCALES 3/  
(Millones de soles)

	2019					2020								
	AGO	SET	OCT	NOV	DIC	ENE	FEB	MAR	ABR	MAY	JUN	JUL	AGO	
<b>GASTOS NO FINANCIEROS</b>	<b>31</b>	<b>34</b>	<b>32</b>	<b>32</b>	<b>76</b>	<b>9</b>	<b>18</b>	<b>22</b>	<b>10</b>	<b>11</b>	<b>13</b>	<b>20</b>	<b>21</b>	<b>GASTOS NO FINANCIEROS</b>
<b>A. GASTOS CORRIENTES</b>	<b>12</b>	<b>11</b>	<b>12</b>	<b>12</b>	<b>28</b>	<b>6</b>	<b>9</b>	<b>11</b>	<b>8</b>	<b>8</b>	<b>9</b>	<b>11</b>	<b>11</b>	<b>A. GASTOS CORRIENTES</b>
1. Remuneraciones	3	3	3	4	5	3	3	3	2	3	3	4	3	1. Remuneraciones
2. Bienes y servicios	9	8	8	8	20	2	6	8	5	5	6	7	7	2. Bienes y servicios
3. Transferencias 1/	1	1	1	1	3	0	0	0	1	0	0	0	1	3. Transferencias 1/
<b>B. GASTOS DE CAPITAL</b>	<b>19</b>	<b>23</b>	<b>19</b>	<b>20</b>	<b>48</b>	<b>3</b>	<b>9</b>	<b>11</b>	<b>3</b>	<b>3</b>	<b>5</b>	<b>9</b>	<b>10</b>	<b>B. GASTOS DE CAPITAL</b>
1. Formación bruta de capital	19	23	19	20	48	3	9	11	3	3	5	9	10	1. Formación bruta de capital
2. Otros gastos de capital 2/	0	0	0	0	0	0	0	0	0	0	0	0	0	2. Otros gastos de capital 2/

1/ Incluye el pago de pensiones, donaciones, transferencias y otros gastos corrientes.

2/ Incluye donaciones y transferencias.

3/ Información actualizada al 31 de agosto de 2020.

Fuente: MEF

Elaboración: BCRP, Sucursal Arequipa. Departamento de Estudios Económicos.

ANEXO 14

MOQUEGUA: CRÉDITOS  
(Saldo en millones de soles)

ENTIDADES FINANCIERAS	2019					2020								
	AGO	SEP	OCT	NOV	DIC	ENE	FEB	MAR	ABR	MAY	JUN	JUL	AGO	
<b>I. BANCO DE LA NACIÓN</b>	44	45	44	44	43	43	43	42	41	40	40	39	37	<b>I. BANCO DE LA NACIÓN</b>
<b>II. AGROBANCO</b>	0	0	0	0	0	0	0	0	0	0	0	0	0	<b>II. AGROBANCO</b>
<b>III. BANCA MÚLTIPLE</b>	1 045	1 052	1 054	1 066	1 061	1 059	1 073	1 064	1 051	1 075	1 092	1 097	1 108	<b>III. BANCA MÚLTIPLE</b>
<b>IV. INST.NO BANCARIAS</b>	442	448	453	456	462	463	466	458	451	446	447	456	460	<b>IV. INST.NO BANCARIAS</b>
Empresas Financieras	87	87	88	88	90	89	90	89	87	85	86	87	87	Empresas Financieras
Cajas Municipales	355	360	365	367	372	374	377	369	364	361	361	369	372	Cajas Municipales
<b>TOTAL</b>	<b>1 532</b>	<b>1 544</b>	<b>1 551</b>	<b>1 565</b>	<b>1 566</b>	<b>1 566</b>	<b>1 582</b>	<b>1 564</b>	<b>1 543</b>	<b>1 562</b>	<b>1 580</b>	<b>1 592</b>	<b>1 605</b>	<b>TOTAL</b>
Moneda Nacional	1 152	1 164	1 175	1 184	1 194	1 196	1 205	1 188	1 174	1 188	1 190	1 210	1 222	Moneda Nacional
Moneda Extranjera	380	380	376	382	373	370	377	376	369	374	389	382	383	Moneda Extranjera

Fuente: SBS y AFP.

Elaboración: BCRP, Sucursal Arequipa. Departamento de Estudios Económicos.



ANEXO 15

**MOQUEGUA: DEPÓSITOS**  
(Saldo en millones de soles)

ENTIDADES FINANCIERAS	2019					2020								
	AGO	SEP	OCT	NOV	DIC	ENE	FEB	MAR	ABR	MAY	JUN	JUL	AGO	
<b>I. BANCO DE LA NACIÓN</b>	<b>189</b>	<b>190</b>	<b>192</b>	<b>196</b>	<b>204</b>	<b>209</b>	<b>208</b>	<b>215</b>	<b>220</b>	<b>222</b>	<b>227</b>	<b>227</b>	<b>235</b>	<b>I. BANCO DE LA NACIÓN</b>
<b>II. BANCA MÚLTIPLE</b>	<b>777</b>	<b>779</b>	<b>775</b>	<b>809</b>	<b>843</b>	<b>881</b>	<b>879</b>	<b>869</b>	<b>933</b>	<b>1 062</b>	<b>1 206</b>	<b>1 019</b>	<b>1 020</b>	<b>II. BANCA MÚLTIPLE</b>
<b>III. INSTIT. NO BANCARIAS</b>	<b>222</b>	<b>223</b>	<b>224</b>	<b>228</b>	<b>234</b>	<b>237</b>	<b>237</b>	<b>231</b>	<b>225</b>	<b>230</b>	<b>237</b>	<b>242</b>	<b>244</b>	<b>III. INSTIT. NO BANCARIAS</b>
Empresas Financieras	18	18	18	19	20	20	20	20	20	20	21	21	21	Empresas Financieras
Cajas Municipales	204	205	205	208	214	217	217	211	206	210	215	221	223	Cajas Municipales
<b>TOTAL</b>	<b>1 189</b>	<b>1 192</b>	<b>1 191</b>	<b>1 232</b>	<b>1 281</b>	<b>1 327</b>	<b>1 324</b>	<b>1 314</b>	<b>1 378</b>	<b>1 514</b>	<b>1 670</b>	<b>1 495</b>	<b>1 499</b>	<b>TOTAL</b>
Moneda Nacional	923	950	925	972	990	1 024	986	1 037	1 046	1 139	1 187	1 212	1 209	Moneda Nacional
Moneda Extranjera	265	242	266	260	291	303	338	277	332	374	483	283	290	Moneda Extranjera

Fuente: SBS y AFP.

Elaboración: BCRP, Sucursal Arequipa. Departamento de Estudios Económicos.

