

**BANCO CENTRAL DE RESERVA DEL PERÚ**

**SUCURSAL AREQUIPA**



**MOQUEGUA: Síntesis de Actividad Económica**

**Julio 2020<sup>1</sup>**

**Departamento de Estudios Económicos**

---

<sup>1</sup> En el presente informe participaron: Lizzie Jugo, Nilda Cabrera, Alberto Carrasco y Angel Frisancho.



## ÍNDICE

	<i>Página</i>
<b>RESUMEN EJECUTIVO .....</b>	<b>3</b>
<b>I. ACTIVIDAD PRODUCTIVA.....</b>	<b>5</b>
1. Actividad primaria .....	5
1.1 Sector agropecuario .....	5
1.2 Sector pesca .....	6
1.3 Sector minería .....	7
2. Otros indicadores sectoriales .....	8
2.1 Sector manufactura .....	8
<b>II. SECTOR EXTERNO.....</b>	<b>9</b>
1. Exportaciones.....	9
<b>III. CRÉDITO Y DEPÓSITOS.....</b>	<b>11</b>
1. Créditos .....	11
2. Depósitos.....	12
<b>IV. EJECUCION DEL PRESUPUESTO DE GASTOS DEL GOBIERNO GENERAL.....</b>	<b>13</b>
1. Ejecución del gasto corriente no financiero.....	14
<b>V. ANEXOS .....</b>	<b>17</b>

## RESUMEN EJECUTIVO

---

### Principales hechos de importancia

- En julio, los sectores primarios reportaron resultados positivos, el **sector agropecuario** registró un alza de 11,3 por ciento, y la **actividad minera** anotó un alza de 8,9 por ciento, en términos interanuales. En contraste, en junio, la **pesca** cayó 86,4 por ciento.
- En cuanto a otros **indicadores de actividad económica**, en julio se registraron resultados positivos en **exportaciones** (23,7 por ciento), **manufactura** (14,1 por ciento) e **inversión pública** (50,6 por ciento). De igual manera, al cierre de julio, tanto los **créditos** (5,2 por ciento) como los **depósitos** (28,7 por ciento) reportaron tasas de variación positivas.

### Actividad primaria

- El **sector agropecuario**, en julio, creció 11,3 por ciento en términos interanuales, sustentado en la expansión de la actividad agrícola (14,6 por ciento) dado el incremento de las áreas cosechadas de cultivos dirigidos al mercado interno (18,7 por ciento), resultado atenuado por la caída de los productos destinados al mercado externo (-2,1 por ciento). En contraste, el subsector pecuario cayó 1,6 por ciento. Entre enero y julio, la actividad agropecuaria experimentó un alza de 14,2 por ciento, debido al crecimiento de la actividad agrícola (17,4 por ciento), resultado atenuado por la caída del rubro pecuario (-2,2 por ciento).
- En junio, la **actividad pesquera** se redujo 86,4 por ciento respecto a junio de 2019, afectada por la menor captura de especies para el consumo humano directo (-74,2 por ciento) destinadas para las líneas de fresco (-71,2 por ciento) tales como jurel, caballa, pota, cangrejo y choro; y congelado (-79,6 por ciento) como pota; mientras que, no se reportó captura de recursos marinos para la elaboración de enlatado (-100,0 por ciento) y curado (-100,0 por ciento). De otro lado, el consumo industrial registró una disminución de 100,0 por ciento debido a la nula captura de anchoveta.
- En julio, la **actividad minera** registró una expansión de 8,9 por ciento frente al periodo comparativo interanual, ante la mayor producción de molibdeno (61,7 por ciento) y plata (2,7 por ciento) reportado por Southern Perú Copper Corporation (SPCC) debido a las mayores leyes de los minerales y recuperación. Respecto al periodo entre enero y julio, el sector presentó un crecimiento de 17,0 por ciento.

### Otros indicadores de actividad económica

- En julio, el **sector manufacturero** registro una expansión de 14,1 por ciento respecto a su periodo comparativo interanual, motivado por la mayor producción de cobre blíster (18,4 por ciento), cátodos de cobre (9,5 por ciento) y plata refinada (54,3 por ciento). Por otro lado, en el periodo acumulado entre enero y julio, el sector fabril, tuvo una caída de 1,0 por ciento, principalmente por la menor producción de cobre blíster (-14,0 por ciento), harina y aceite de pescado (-100,0 por ciento) y conservas y congelado de pescado (42,4 por ciento).
- En julio, las **exportaciones regionales** sumaron US\$ 335,4 millones creciendo 23,7 por ciento en comparación al mismo mes del año anterior, ante los mayores envíos de productos tradicionales (26,9 por ciento) relacionado a productos mineros como cobre y oro. Sin embargo, disminuyeron los envíos de productos no tradicionales (-69,4 por ciento) debido a la menor demanda de productos pesqueros (-57,5 por ciento) como crustáceos y moluscos congelados; químicos (-72,6 por ciento) como ácido sulfúrico demandado por Chile; y sidero-metalúrgicos (-74,9 por ciento); entre los principales. Cabe señalar que, crecieron los envíos de productos agropecuarios (60,2 por ciento) ante la mayor demanda de palta.

- Al cierre de julio, los saldos de **créditos** se expandieron en 5,2 por ciento, debido a la mayor actividad de la Banca Múltiple (6,2 por ciento) y las Instituciones No Bancarias (4,5 por ciento). Asimismo, los **depósitos** registraron un crecimiento de 28,7 por ciento respecto al periodo comparativo interanual, debido al crecimiento de los depósitos de ahorro (41,7 por ciento) y depósitos a la vista (36,6 por ciento).
- La **inversión pública (formación bruta de capital)**, en julio, sumó S/ 45 millones, lo que representa una expansión real de 50,6 por ciento, frente al periodo comparativo; resultado impulsado por la mayor ejecución de Gobierno nacional (227,3 por ciento), caso contrario a la ejecución del Gobierno regional y los Gobiernos locales que reportaron contracciones de 10,3 y 26,0 por ciento, respectivamente.

**CUADRO N° 1**  
**OTROS INDICADORES DE ACTIVIDAD ECONOMICA**  
(Variación % respecto a similar mes del año anterior)

	Feb.20	Mar.20	Abr.20	May.20	Jun.20	Jul.20
Producción industrial 1/	↑ 88,1	↑ 5,4	↓ -16,3	↓ -16,2	↓ -19,0	↑ 14,1
Exportaciones	↑ 98,2	↓ -60,6	↓ -25,8	↓ -14,8	↓ -23,8	↑ 23,7
Crédito total 2/	↑ 7,3	↑ 5,0	↑ 3,1	↑ 3,2	↑ 4,4	↑ 5,2
Depósitos2/	↑ 18,6	↑ 10,0	↑ 15,5	↑ 32,9	↑ 46,1	↑ 28,7
Inversión Pública 1/	↑ 433,9	↓ -12,2	↓ -41,2	↓ -78,1	↓ -78,4	↑ 50,6

1/ En términos reales

2/ En términos nominales

Fuente: BCRP – Sucursal Arequipa, SBS, SUNAT, MTPE y MEF.

## I. ACTIVIDAD PRODUCTIVA

### 1. Actividad primaria

#### 1.1 Sector agropecuario

- En el mes de julio, el **sector agropecuario** creció 11,3 por ciento en términos interanuales, sustentado en la expansión de la actividad agrícola (14,6 por ciento), dado el incremento de las áreas cosechadas de cultivos dirigidos al mercado interno (18,7 por ciento), resultado atenuado por la menor producción de cultivos destinados al mercado externo y agroindustria, los que sufrieron una contracción de 2,1 por ciento. En contraste, el subsector pecuario cayó 1,6 por ciento. Entre enero y julio, la actividad agropecuaria experimentó un alza de 14,2 por ciento, debido al crecimiento de la actividad agrícola (17,4 por ciento), resultado atenuado por la caída del rubro pecuario (-2,2 por ciento).

**CUADRO N° 2**  
**MOQUEGUA: SECTOR AGROPECUARIO 1/**  
(Miles de toneladas)

Subsectores	Estructura Porcentual 2018 2/	Julio			Enero - Julio		
		2019	2020	Var.%	2019	2020	Var.%
<b>SECTOR AGRÍCOLA</b>	<b>79,2</b>			<b>14,6</b>			<b>17,4</b>
<b>Orientada al mercado externo y agroindustria 2/</b>	<b>22,4</b>			<b>-2,1</b>			<b>6,9</b>
Olivo	0,3	0,1	0,0	-43,5	0,1	0,1	-9,0
Orégano	9,9	0,0	0,0	-100,0	1,1	1,1	-0,3
Palta	5,0	1,2	0,7	-37,7	5,1	4,8	-6,7
Vid	7,1	0,0	0,4	-	6,5	7,9	20,7
<b>Orientada al mercado interno 2/</b>	<b>56,8</b>			<b>18,7</b>			<b>21,7</b>
Alfalfa	46,9	51,7	63,2	22,3	367,0	479,6	30,7
Cebolla	0,7	0,0	0,0	-	1,6	1,1	-33,0
Chirimoya	0,2	0,0	0,1	155,5	0,2	0,3	24,6
Damasco	0,5	0,0	0,0	-	0,0	0,0	-
Frijol grano seco	0,1	0,0	0,0	-	0,0	0,0	136,8
Haba grano seco	0,2	0,0	0,0	-	0,1	0,1	-16,3
Maiz amiláceo	0,8	0,0	0,0	-76,7	0,8	0,8	-2,1
Manzana	0,3	0,0	0,0	-	0,6	0,6	-0,2
Papa	2,5	0,1	0,0	-100,0	6,6	5,7	-14,0
Tuna	1,0	0,1	0,1	-33,2	2,2	1,9	-14,8
<b>SECTOR PECUARIO</b>	<b>20,8</b>			<b>-1,6</b>			<b>-2,2</b>
Carne de ave 4/	0,5	0,0	0,0	0,2	0,1	0,1	3,5
Carne de alpaca 4/	0,3	0,0	0,0	-23,8	0,1	0,1	-9,7
Carne de ovino 4/	0,2	0,0	0,0	-15,9	0,1	0,0	-8,9
Carne de porcino 4/	2,6	0,1	0,1	-7,1	0,7	0,7	-3,8
Carne de vacuno 4/	3,6	0,1	0,0	-7,1	0,5	0,4	-9,7
Fibra Alpaca	1,2	0,0	0,0	-	0,0	0,0	-5,0
Huevos	0,5	0,0	0,0	-1,0	0,2	0,2	-1,8
Leche	11,5	1,4	1,5	2,1	10,2	10,2	0,1
<b>SECTOR AGROPECUARIO</b>	<b>100,0</b>			<b>11,3</b>			<b>14,2</b>

1/ Cifras preliminares.

2/ A precios de 2007.

3/ En base a la estructura de similar periodo de 2019.

4/ Peso Neto.

Fuente: Ministerio de Agricultura y Riego y Gerencia Regional de Agricultura y Riego - Moquegua

Elaboración: BCRP - Sucursal Arequipa. Departamento de Estudios Económicos.

- El **subsector agrícola**, en julio, experimentó un alza de 14,6 por ciento, debido a las mayores áreas cosechadas de productos orientados al mercado interno (18,7 por ciento), fundamentalmente por el incremento en la cosecha de alfalfa (22,3 por ciento) y, en menor grado, de chirimoya (155,5 por ciento). Respecto a los productos destinados al mercado externo y la agroindustria, se registró una contracción de 2,1 por

ciento, debido a la menor cosecha de palta (-37,7 por ciento), olivo (-43,5 por ciento) y a la nula cosecha de orégano.

- En el periodo acumulado hasta el mes de julio, la actividad agrícola creció 17,4 por ciento, resultado asociado a la mayor cosecha de cultivos destinados al mercado interno (21,7 por ciento), básicamente por la mayor producción de alfalfa (30,7 por ciento) y, en menor magnitud, de chirimoya (24,6 por ciento) y frijol grano seco (136,8 por ciento). De manera similar, los cultivos dirigidos al mercado externo y agroindustria se expandieron 6,9 por ciento, fundamentalmente por las mayores áreas cosechadas de vid (20,7 por ciento).
- En julio, el **subsector pecuario** mostró una variación negativa de 1,6 por ciento, sustentado esencialmente en el decremento de la producción de carne de porcino (-7,1 por ciento), carne de vacuno (-7,1 por ciento) y de carne de alpaca (-23,8 por ciento), entre los más resaltantes; resultado explicado por la menor disponibilidad de unidades para la saca. Entre enero y julio, la actividad pecuaria cayó 2,2 por ciento, dados los menores volúmenes de producción de carne de porcino (-3,8 por ciento), carne vacuna (-9,7 por ciento), carne de alpaca (-9,7 por ciento), carne de ovino (-8,9 por ciento), y fibra de alpaca (-5,0 por ciento), debido a la menor disponibilidad de unidades para la saca y la esquila.

## 1.2 Sector pesca

- En junio, la **actividad pesquera** se redujo 86,4 por ciento respecto a junio de 2019, afectada por la menor captura de especies para el consumo humano directo (-74,2 por ciento) destinadas para las líneas de fresco (-71,2 por ciento) tales como jurel, caballa, pota, cangrejo y choro; y congelado (-79,6 por ciento) como pota; mientras que, no se reportó captura de recursos marinos para la elaboración de enlatado (-100,0 por ciento) y curado (-100,0 por ciento). Por otra parte, el consumo industrial registró una disminución de 100,0 por ciento debido a la nula captura de anchoveta.
- Entre enero y junio, la actividad pesquera se contrajo 51,9 por ciento en comparación a similar periodo del año anterior, ante la menor captura de especies destinadas para el consumo humano directo (-27,4 por ciento) para las líneas de fresco (-17,9 por ciento) como tiburón azul, cojinova, corvina, lorna, tollo, choro, pota y pulpo, entre otros; congelado (-62,8 por ciento) como perico y pota; y curado (-47,5 por ciento). Asimismo, el consumo humano indirecto o de uso industrial decreció en 100,0 por ciento, principalmente por la nula captura de anchoveta.

CUADRO N° 3  
SECTOR PESCA 1/

	Junio			Enero - Junio		
	2019	2020	Var.%	2019	2020	Var.%
<b>Consumo Humano Directo</b>	<b>4 599</b>	<b>1 188</b>	<b>-74,2</b>	<b>11 417</b>	<b>8 289</b>	<b>-27,4</b>
Fresco	3 015	868	-71,2	7 815	6 419	-17,9
Congelado	1 569	320	-79,6	3 514	1307	-62,8
Enlatado	14	0	-100,0	76	558	630,2
Curado	1	0	-100,0	11	6	-47,5
<b>Consumo Humano Indirecto</b>	<b>21 589</b>	<b>0</b>	<b>-100,0</b>	<b>49 499</b>	<b>0</b>	<b>-100,0</b>
<b>SECTOR PESCA 2/</b>			<b>-86,4</b>			<b>-51,9</b>

1/ Cifras preliminares.

2/ A precios de 2007.

Fuente: Ministerio de la Producción – PRODUCE y Gerencia regional de la Producción Moquegua.

Elaboración: BCRP - Sucursal Arequipa. Departamento de Estudios Económicos.

- En julio, el **precio promedio internacional de la harina de pescado** reportó US\$ 1 575 por tonelada, lo que representó un incremento de 4,5 por ciento en términos interanuales y un ligero crecimiento de 0,8 por ciento en el periodo mensual.

**GRÁFICO N° 1**  
**COTIZACIÓN INTERNACIONAL DE HARINA DE PESCADO**  
**(Hamburgo - US\$/TM)**

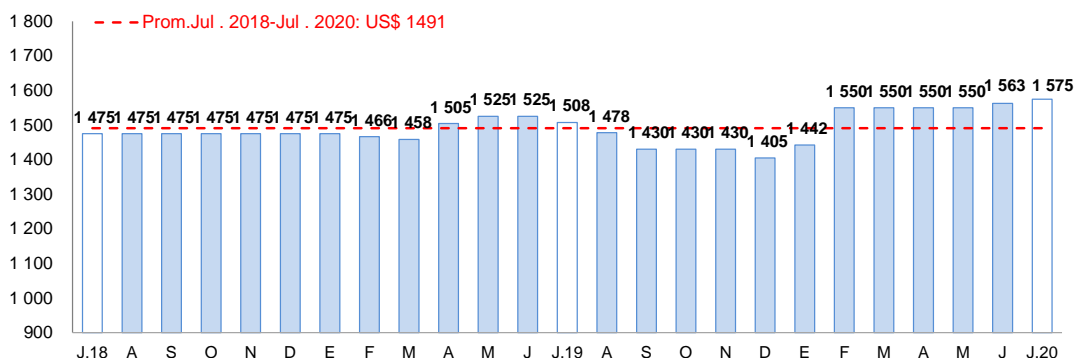

Fuente: Reuters y Bloomberg.

Elaboración: BCRP – Sucursal Arequipa. Departamento de Estudios Económicos

### 1.3 Sector minería

- En julio, la **actividad minera** creció 8,9 por ciento frente al periodo comparativo interanual, debido a los mayores volúmenes de producción de molibdeno (61,7 por ciento) y plata (2,7 por ciento), reportado por Southern Perú Copper Corporation (SPCC), ante la mayor recuperación de los minerales en el proceso de flotación. Por otro lado, hubo una contracción en la producción aurífera (-32,6 por ciento) y cuprífera (-0,8 por ciento) a causa de una menor recuperación en los procesos de flotación y lixiviación. A nivel de regiones, Moquegua se ubicó en el séptimo lugar en producción cuprífera, al explicar el 7,0 por ciento de la producción total; mientras que, se posicionó como el cuarto productor de molibdeno, al contribuir con el 12,1 por ciento.
- En el periodo acumulado entre enero y julio, la actividad minera registró un crecimiento de 17,0 por ciento, explicado por la mayor producción de cobre (12,8 por ciento), molibdeno (37,2 por ciento) y plata (2,4 por ciento), reportado por la empresa minera SPCC. Por el contrario, se reportó una menor extracción de oro (-67,5 por ciento) que atenuó parcialmente el resultado final del sector. A nivel regional, Moquegua ocupó el séptimo lugar en la producción cuprífera a nivel nacional al contribuir con el 8,6 por ciento del total; en tanto que, se mantiene en la cuarta ubicación en la producción de molibdeno, al representar el 13,2 por ciento del total.
- Entre enero y julio, la región Moquegua continúa liderando las inversiones mineras en el Perú, al sumar US\$ 907,0 millones, lo que significó un crecimiento de 46,0 por ciento, debido al desarrollo del proyecto “Quellaveco” por parte de la empresa minera Anglo American Quellaveco (54,0 por ciento). A nivel de rubros, los de mayor ejecución fueron: Planta Beneficio, equipamiento minero e infraestructura.

**CUADRO N° 4**  
**SECTOR MINERIA 1/**  
Unidades recuperables  
(Variación % real respecto a similar periodo del año anterior)

Mineral	Estructura Porcentual 2018 2/	Julio			Enero - Julio				
		2019	2020	Var.%	2019	2020	Var.%	Contribución al crecimiento 3/	
Cobre (TMF)	82,7	13 200	13 098	-0,8	-0,7	81 544	91 991	12,8	10,6
Oro (Onzas troy)	0,0	23	15	-32,6	0,0	295	96	-67,5	0,0
Plata (Onzas troy)	0,1	5 752	5 909	2,7	0,0	40 774	41 732	2,4	0,0
Molibdeno (TMF)	17,2	229	370	61,7	9,6	1 625	2 229	37,2	6,5
<b>SECTOR MINERÍA 2/</b>	<b>100,0</b>			<b>8,9</b>	<b>8,9</b>			<b>17,0</b>	<b>17,0</b>

1/ Cifras preliminares.

2/ A precios de 2007.

3/ En base a la estructura de similar periodo de 2019.

Fuente: Ministerio de Energía y Minas.

Elaboración: BCRP - Sucursal Arequipa. Departamento de Estudios Económicos.

**GRÁFICO N° 2**  
**VARIACION DE LA PRODUCCIÓN MINERA**  
(Variación % real respecto a similar mes del año anterior)

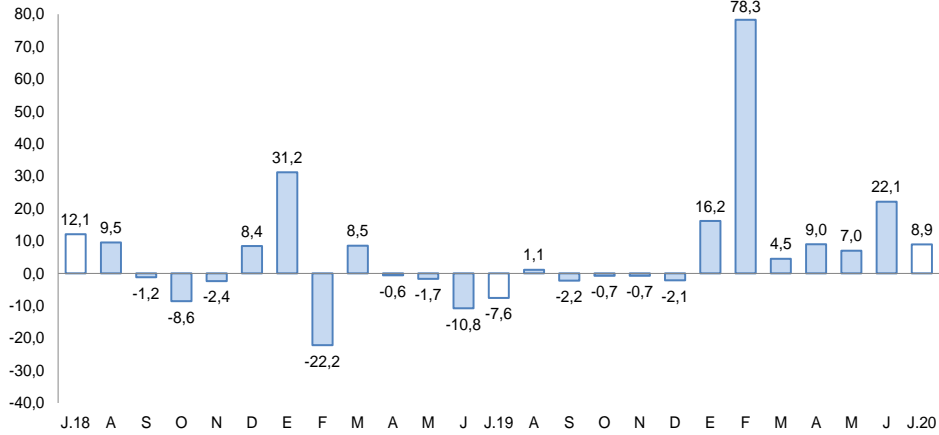

Fuente: Ministerio de Energía y Minas.  
Elaboración: BCRP, Sucursal Arequipa, Departamento de Estudios Económicos.

- La **cotización internacional de los principales metales**, en el mes de julio, siguieron con tendencia al alza. El precio promedio del cobre (US\$/TM 6 372) subió 10,7 por ciento respecto al mes anterior, debido principalmente a una recuperación de la demanda liderada por China y el incremento en la actividad de sus fábricas en el mes de julio. Del mismo modo, se registró un incremento en el precio promedio del oro (US\$/oz.tr. 1843) en 6,4 por ciento, a causa de la incertidumbre económica provocada por la tensión geopolítica entre Estados Unidos y China y el aumento de casos positivos de Covid-19; además, también hubo un alza en los precios promedio de la plata (US\$/oz.tr. 21), plomo (US\$/lb. 82,5) y zinc ((¢US\$/lb. 99), que se incrementaron en 15,9 por ciento, 4,2 por ciento y 7,5 por ciento, respectivamente.

## 2. Otros indicadores sectoriales

### 2.1 Sector manufactura

- En el mes de julio, el **sector manufacturero** de la región reportó un crecimiento de 14,1 por ciento, impulsado principalmente por la mayor producción de cobre blíster (18,4 por ciento) y cátodos de cobre (9,5 por ciento). En contraste, se registró una menor extracción de oro refinado (-39,6 por ciento) y una nula elaboración de harina y aceite de pescado, atenuando el mayor dinamismo de la actividad fabril.

**CUADRO N° 5**  
**SECTOR MANUFACTURA 1/ 2/**  
(Variación % real respecto a similar periodo del año anterior)

Ramas de actividad	Estructura porcentual 2018	Julio		Enero - Julio	
		Var.%	Contribución 3/	Var.%	Contribución 3/
<b>MANUFACTURA PRIMARIA</b>					
Conservas y congelado pescado	0,4	0,6	0,0	-42,4	-0,4
Harina y aceite de pescado	0,6	-	-	-100,0	-0,6
Cobre blíster	49,5	18,4	9,1	-14,0	-7,1
Cátodos de cobre	47,6	9,5	4,5	14,0	6,5
Oro refinado	0,3	-39,6	-0,1	3,4	0,0
Plata refinada	1,6	54,3	0,7	46,7	0,6
<b>SECTOR MANUFACTURA</b>	<b>100,0</b>	<b>14,1</b>	<b>14,1</b>	<b>-1,0</b>	<b>-1,0</b>

1/ Cifras preliminares.

2/ A precios de 1994.

3/ En base a la estructura de similar periodo de 2018.

Fuente: Ministerios de la Producción y de Energía y Minas

Elaboración: BCRP, Sucursal Arequipa. Departamento de Estudios Económicos.



- En el periodo acumulado entre enero y julio, el sector acumuló una caída de 1,0 por ciento, explicada por la menor producción de cobre blíster (-14,0 por ciento), conservas y congelado de pescado (-42,4 por ciento) y por la nula producción de aceite y harina de pescado. De otro lado, se evidenció una mayor producción de cátodos de cobre (14,0 por ciento), plata refinada (46,7 por ciento) y oro refinado (3,4 por ciento), lo que contrarrestó parcialmente el resultado final del sector.

**GRAFICO N° 3**  
**VARIACIÓN DE LA MANUFACTURA PRIMARIA**  
(Variación % real respecto a similar mes del año anterior)

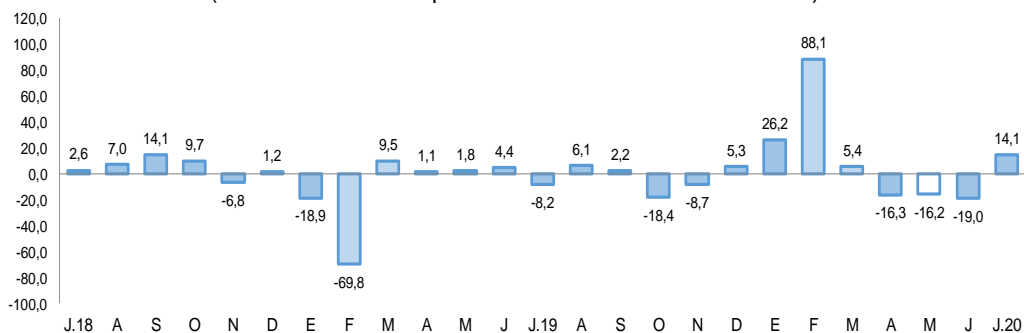

Fuente: Empresas Industriales.

Elaboración: BCRP, Sucursal Arequipa, Departamento de Estudios Económicos

## II. SECTOR EXTERNO

### 1. Exportaciones

- En julio, las **exportaciones regionales** sumaron US\$ 335,4 millones creciendo 23,7 por ciento en comparación al mismo mes del año anterior, ante los mayores envíos de productos tradicionales (26,9 por ciento) relacionado a productos mineros como cobre y oro. Sin embargo, disminuyeron los envíos de productos no tradicionales (-69,4 por ciento) debido a la menor demanda de productos pesqueros (-57,5 por ciento) como crustáceos y moluscos congelados; químicos (-72,6 por ciento) como ácido sulfúrico demandado por Chile; y sidero-metalúrgicos (-74,9 por ciento); entre los principales. Cabe señalar que, crecieron los envíos de productos agropecuarios (60,2 por ciento) ante la mayor demanda de palta.
- Durante los siete primeros meses del año 2020, las exportaciones regionales totalizaron US\$ 1 277,5 millones disminuyendo 3,2 por ciento con respecto a similar periodo del año anterior, explicado por los menores embarques de productos tradicionales (-2,3 por ciento) y no tradicionales (-25,3 por ciento). Con respecto a los productos tradicionales, se debió en la menor demanda de productos mineros (-0,9 por ciento) como plata y molibdeno; y por la ausencia de embarques de productos pesqueros (-100,0 por ciento). Por su parte, la contracción de los productos no tradicionales se debió a los menores embarques de pesqueros (-3,9 por ciento) como crustáceos y moluscos congelados; productos químicos (-35,8 por ciento) como ácido sulfúrico destinado a Chile; y sidero-metalúrgicos (-42,1 por ciento); entre otros.
- En el periodo de enero a julio, los **principales países destino** de las exportaciones regionales se concentraron en cuatro países, que en conjunto representaron el 80,9 por ciento del total exportado. En primer lugar, se ubicó a la República Popular China (57,9 por ciento), seguido de Italia (9,8 por ciento), Chile (6,6 por ciento) y Corea del Sur (6,5 por ciento). A nivel de productos, a la República Popular China se enviaron principalmente cobre en todas sus formas, como cátodos, blíster, ánodos y concentrado de cobre, que representaron el 99,1 por ciento del total demandado; a Italia se despacharon básicamente cátodos de cobre refinado (100,0 por ciento); a Chile se enviaron principalmente minerales de molibdeno y sus concentrados (49,3 por ciento) y ácido sulfúrico (28,5 por ciento); finalmente, a Corea del Sur se despacharon básicamente cátodos de cobre refinado (83,1 por ciento).

**CUADRO Nº 6**  
**EXPORTACIONES POR GRUPO DE PRODUCTOS 1/**  
(Valor FOB en millones de US\$)

TIPO	Julio			Enero - Julio		
	2019	2020	Var.%	2019	2020	Var.%
<b>PRODUCTOS TRADICIONALES</b>	<b>262,2</b>	<b>332,6</b>	<b>26,9</b>	<b>1 267,0</b>	<b>1 238,0</b>	<b>-2,3</b>
Pesqueros	0,0	0,0	-	17,5	0,0	-100,0
Agrícolas	0,0	0,0	-	0,0	0,0	-
Mineros	262,2	332,6	26,9	1.249,5	1.238,0	-0,9
Petróleo y gas natural	0,0	0,0	-	0,0	0,0	-
<b>PRODUCTOS NO TRADICIONALES</b>	<b>9,0</b>	<b>2,8</b>	<b>-69,4</b>	<b>52,8</b>	<b>39,5</b>	<b>-25,3</b>
Agropecuarios	0,1	0,2	60,2	1,3	3,5	168,2
Pesqueros	1,5	0,6	-57,5	10,7	10,3	-3,9
Textiles	0,0	0,0	-	0,0	0,0	-
Maderas, papeles y sus derivados	0,0	0,0	-	0,0	0,0	-
Químicos	6,6	1,8	-72,6	38,3	24,6	-35,8
Minerales no metálicos	0,0	0,0	-	0,0	0,0	-100,0
Sidero-metalúrgicos	0,3	0,1	-74,9	1,2	0,7	-42,1
Metal-mecánicos	0,0	0,0	-	0,0	0,0	-
Otros	0,4	0,0	-100,0	1,3	0,4	-66,5
<b>TOTAL EXPORTACIONES</b>	<b>271,2</b>	<b>335,4</b>	<b>23,7</b>	<b>1 319,8</b>	<b>1 277,5</b>	<b>-3,2</b>

1/ Cifras preliminares.

Fuente: SUNAT.

Elaboración: BCRP, Sucursal Arequipa. Departamento de Estudios Económicos.

- Los principales **productos exportados**, entre enero y julio, estuvieron relacionados principalmente a productos mineros, los que en conjunto representaron el 96,3 por ciento del total exportado. En primer lugar se ubicó a los cátodos de cobre refinado (70,4 por ciento) destinados principalmente a la República Popular China (65,9 por ciento), Italia (13,9 por ciento), Brasil (8,9 por ciento) y Corea del Sur (7,7 por ciento); seguido de minerales de cobre y sus concentrados (19,6 por ciento) enviados principalmente a la República Popular China (45,5 por ciento), Alemania (26,6 por ciento) y Japón (9,4 por ciento); y minerales de molibdeno y sus concentrados (4,1 por ciento) demandados por Chile (79,7 por ciento), la República Popular China (9,6 por ciento) y Países Bajos (9,6 por ciento), entre los principales.

### III. CRÉDITO Y DEPÓSITOS

#### 1. Créditos

- Los **créditos**, al finalizar el mes de julio, registraron un saldo de S/ 1 592 millones, lo que representó un incremento de 5,2 por ciento respecto a similar período del año anterior. A nivel de instituciones, el Banco de la Nación concentró el 2,5 por ciento de las operaciones, reportando una caída en sus saldos de 13,3 por ciento; la Banca Múltiple concentró el 68,9 por ciento del total y mostró una expansión en sus saldos de 6,2 por ciento; en tanto que, las Instituciones no bancarias participaron del 28,6 por ciento restante y sus saldos se incrementaron en 4,5 por ciento, principalmente por las mayores colocaciones de las Cajas Municipales (5,6 por ciento).
- Con respecto al **tipo de crédito**, las operaciones dirigidas al sector empresarial representaron el 68,9 por ciento del total, mostrando un crecimiento del 7,5 por ciento; mientras que, las colocaciones orientadas a las personas participaron del 31,1 por ciento restante, registrando una expansión de 0,4 por ciento respecto al año anterior, impulsada por los mayores préstamos hipotecarios (5,8 por ciento).
- Según el **tipo de moneda**, los créditos en moneda nacional significaron el 76,0 por ciento del total de operaciones, mostrando un crecimiento de 6,0 por ciento frente al período comparativo interanual; en tanto que, las operaciones realizadas en moneda extranjera tuvieron una participación del 24,0 por ciento y reportaron un crecimiento del 2,6 por ciento frente al resultado alcanzado en el mismo mes del año anterior. De esta manera, el **coeficiente de dolarización** fue de 24,0 por ciento, cifra que se ubicó en 0,6 puntos porcentuales por debajo del valor registrado en similar período de 2019.

**CUADRO N° 7**  
**CREDITO DIRECTO**  
(Saldos en millones de soles)

	Estructura %	Julio		Var.% Nominal Jul-20 / Jul-19
		Jul- 20	2019	
<b>Banco de la Nación 1/</b>	<b>2,5</b>	<b>45</b>	<b>39</b>	<b>-13,3</b>
<b>Agrobanco 2/</b>	<b>0,0</b>	<b>0</b>	<b>0</b>	<b>-</b>
<b>Banca múltiple</b>	<b>68,9</b>	<b>1 033</b>	<b>1 097</b>	<b>6,2</b>
<b>Instituciones no bancarias</b>	<b>28,6</b>	<b>436</b>	<b>456</b>	<b>4,5</b>
Financieras	5,5	87	87	0,3
Cajas Municipales	23,2	349	369	5,6
Cajas Rurales	0,0	0	0	-
Edpymes	0,0	0	0	-
Arrendamiento Financiero	0,0	0	0	-
<b>TOTAL</b>	<b>100,0</b>	<b>1 514</b>	<b>1 592</b>	<b>5,2</b>
<b>Empresas</b>	<b>68,9</b>	<b>1 020</b>	<b>1 096</b>	<b>7,5</b>
<b>Personas</b>	<b>31,1</b>	<b>494</b>	<b>496</b>	<b>0,4</b>
Consumo	21,7	352	346	-1,8
Hipotecario	9,4	142	150	5,8
MN	76,0	1 142	1 210	6,0
ME	24,0	372	382	2,6
ME (Millo.US\$)		112	108	-3,7

1/ Considera sólo los créditos de consumo e hipotecario.

2/ No considera los créditos a las demás empresas del sistema financiero.

Fuente: SBS y AFP.

Elaboración: BCRP, Sucursal Arequipa. Departamento de Estudios Económicos.

**GRAFICO N° 4**  
**VARIACIÓN DE LOS CRÉDITOS**  
(Variación % respecto a similar mes del año anterior)

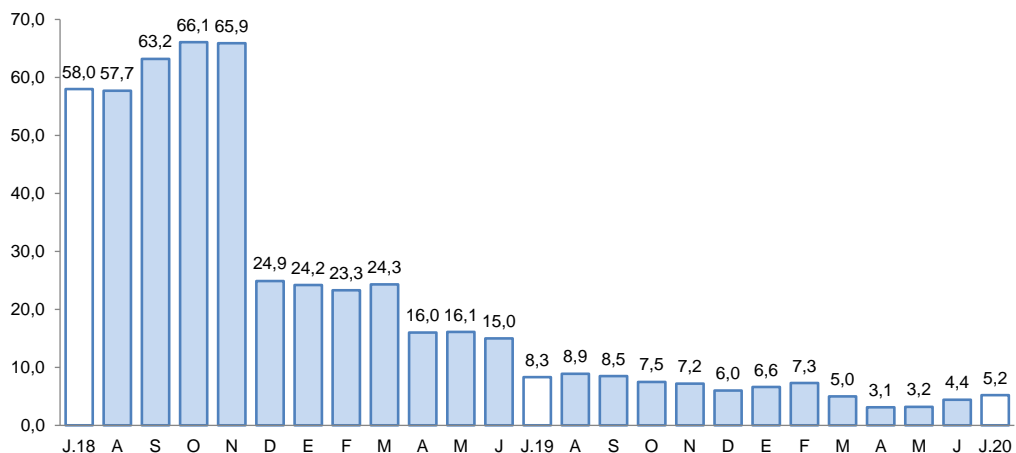

Fuente: Superintendencia de Banca, Seguros y AFP.  
Elaboración: BCRP, Sucursal Arequipa, Departamento de Estudios Económicos.

- En el mes de junio, la **tasa de morosidad** en la región alcanzó a 2,6 por ciento, situándose en 0,2 puntos porcentuales por debajo del nivel registrado en el mismo mes del año anterior. Al respecto, los mayores niveles de morosidad correspondieron a las Cajas Municipales (5,5 por ciento) y las Empresas Financieras (3,9 por ciento); en tanto que, las menores tasas correspondieron al Banco de la Nación (2,2 por ciento) y a la Banca Múltiple (1,6 por ciento).

**GRAFICO N° 5**  
**TASA DE MOROSIDAD 1/2/**  
(Porcentaje)

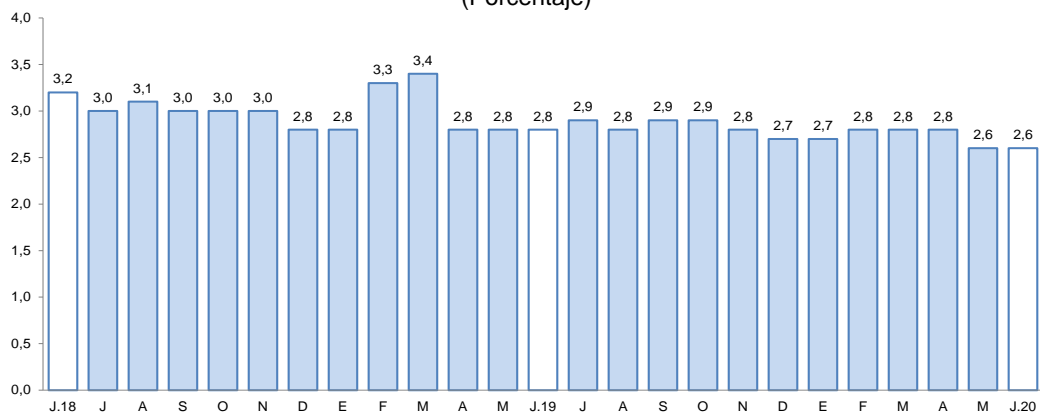

1/ Preliminar.  
2/ Morosidad = (créditos vencidos + créditos en cobranza judicial) / colocaciones brutas.  
Elaboración: BCRP, Sucursal Arequipa, Departamento de Estudios Económicos.

## 2. Depósitos

- Al finalizar el mes de julio, los **depósitos** en la región alcanzaron un saldo de S/ 1 495 millones, reportando una expansión de 28,7 por ciento frente a su comparativo interanual. A nivel institucional, el Banco de la Nación concentró el 15,6 por ciento del total de operaciones y sus saldos crecieron en 25,2 por ciento; la Banca múltiple registró una participación del 68,2 por ciento, aumentado sus saldos en 34,9 por ciento; mientras que, las Instituciones no bancarias participaron del 16,2 por ciento restante y mostraron un aumento en sus saldos de 10,2 por ciento, principalmente por las mayores captaciones de las Cajas Municipales (9,5 por ciento).



**CUADRO N° 8**  
**DEPÓSITOS**  
(SalDOS en millones de soles)

	Estructura % Jul-	Julio		Var.% Nominal
	20	2019	2020	Jul-20 / Jul-19
<b>Banco de la Nación</b>	<b>15,6</b>	<b>186</b>	<b>234</b>	<b>25,2</b>
<b>Banca Múltiple</b>	<b>68,2</b>	<b>756</b>	<b>1 019</b>	<b>34,9</b>
<b>Instituciones No Bancarias</b>	<b>16,2</b>	<b>220</b>	<b>242</b>	<b>10,2</b>
Financieras	1,4	18	21	17,9
Cajas Municipales	14,8	201	221	9,5
Cajas Rurales	0,0	0	0	-
<b>TOTAL</b>	<b>100,0</b>	<b>1 162</b>	<b>1 495</b>	<b>28,7</b>
Vista	22,8	249	341	36,6
Ahorro	54,4	574	813	41,7
A plazo	22,8	339	341	0,7
MN	81,1	918	1 212	32,0
ME	18,9	243	283	16,2
ME (Mill. US\$)		74	80	9,0

Fuente: SBS y AFP

Elaboración: BCRP, Sucursal Arequipa. Departamento de Estudios Económicos.

- Según el **tipo de moneda**, el 81,1 por ciento del total de depósitos fueron realizados en moneda nacional, reportando una expansión de 32,0 por ciento frente al resultado del mismo período del año anterior; en tanto que, el restante 18,9 por ciento de los depósitos se realizó en moneda extranjera, mostrando un crecimiento de 16,2 por ciento. De esta manera, el **coeficiente de dolarización** de los depósitos fue de 18,9 por ciento, ubicándose 2,0 puntos porcentuales por debajo del nivel alcanzado en similar período del año anterior.

**GRÁFICO N° 6**  
**VARIACION DE LOS DEPÓSITOS**  
(Variación % respecto a similar mes del año anterior)

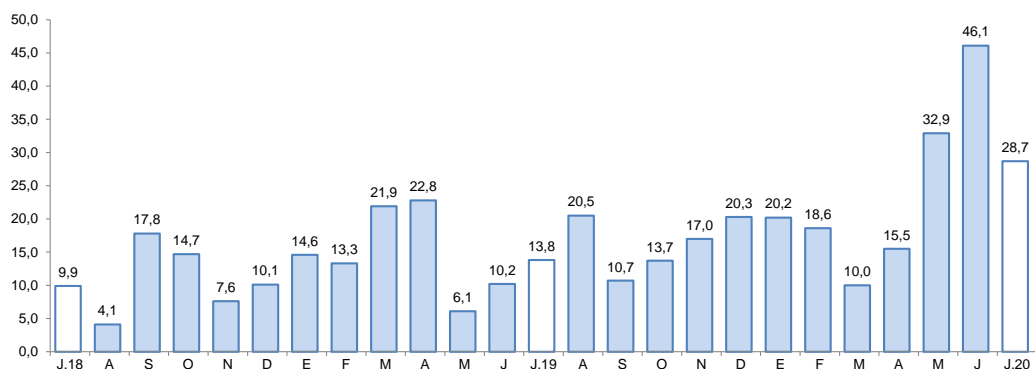

1/ Comprende Banco de la Nación, banca múltiple, cajas municipales, cajas rurales y financieras.

Fuente: Superintendencia de Banca, Seguros y AFP.

Elaboración: BCRP, Sucursal Arequipa, Departamento de Estudios Económicos.

- De acuerdo a la **modalidad de captación**, el 54,4 por ciento del total de operaciones correspondieron a depósitos de ahorro, los que mostraron una expansión de 41,7 por ciento respecto a su comparativo interanual; seguidos por los depósitos a plazo, los que participaron del 22,8 por ciento de las operaciones, evidenciando una expansión en sus saldos de 0,7 por ciento; y a la par, se ubicaron los depósitos a la vista, que canalizaron el 22,8 por ciento del total de los depósitos y evidenciaron un crecimiento de 36,6 por ciento respecto a su comparativo interanual.
- El **ratio colocaciones/depósitos**, en el mes de julio, fue de 1,06, cifra menor al valor registrado en el mismo mes del año anterior (1,30).

#### IV. EJECUCION DEL PRESUPUESTO DE GASTOS DEL GOBIERNO GENERAL

##### 1. Ejecución del gasto corriente no financiero

- En julio, la ejecución del gasto corriente fue de S/ 75,2 millones, reportando una contracción real de 7,0 por ciento en el período interanual, resultado explicado por los menores desembolsos de los Gobiernos locales (-22,1 por ciento) y del Gobierno nacional (-13,9 por ciento), resultado atenuado por el mayor gasto del Gobierno regional (10,7 por ciento).
- En cuanto a rubros, Remuneraciones registró un decremento de 0,2 por ciento, debido principalmente a los menores gastos de los Gobiernos locales (-14,1 por ciento). De igual forma, el gasto en Bienes y Servicios reportó una caída de 3,8 por ciento, proveniente del menor gasto de los Gobiernos locales (-26,9 por ciento) y Gobierno nacional (-13,6 por ciento). Además, las Transferencias cayeron 20,7 por ciento, producto de los menores desembolsos de los tres niveles de gobierno: Gobierno nacional (-21,7 por ciento), Gobierno regional (-10,5 por ciento) y Gobiernos locales (-13,3 por ciento).

**CUADRO N° 9**  
**MOQUEGUA: EJECUCION DEL GASTO CORRIENTE NO FINANCIERO 1/2**  
(Millones de soles)

	Julio			Enero - Julio		
	2019	2020	Var.% real	2019	2020	Var.% real
<b>I. GASTOS CORRIENTES</b>	<b>79</b>	<b>75</b>	<b>-7,0</b>	<b>429</b>	<b>435</b>	<b>-0,3</b>
<b>Gobierno nacional</b>	<b>38</b>	<b>34</b>	<b>-13,9</b>	<b>170</b>	<b>189</b>	<b>9,1</b>
<b>Gobierno regional</b>	<b>27</b>	<b>30</b>	<b>10,7</b>	<b>178</b>	<b>185</b>	<b>1,9</b>
<b>Gobiernos locales</b>	<b>14</b>	<b>11</b>	<b>-22,1</b>	<b>81</b>	<b>62</b>	<b>-25,1</b>
<b>Remuneraciones</b>	<b>35</b>	<b>36</b>	<b>-0,2</b>	<b>211</b>	<b>217</b>	<b>0,8</b>
Gobierno nacional	11	11	0,7	66	64	-3,6
Gobierno regional	20	21	2,7	123	130	4,4
Gobiernos locales	5	4	-14,1	23	22	-6,0
<b>Bienes y Servicios</b>	<b>22</b>	<b>21</b>	<b>-3,8</b>	<b>127</b>	<b>116</b>	<b>-9,9</b>
Gobierno nacional	7	6	-13,6	35	33	-7,2
Gobierno regional	6	8	45,6	36	45	23,0
Gobiernos locales	9	7	-26,9	55	37	-33,2
<b>Transferencias 1/</b>	<b>23</b>	<b>18</b>	<b>-20,7</b>	<b>91</b>	<b>103</b>	<b>10,2</b>
Gobierno nacional	20	16	-21,7	69	91	29,6
Gobierno regional	2	2	-10,5	19	9	-53,8
Gobiernos locales	1	0	-13,3	3	2	-22,6
<b>II. FORMACIÓN BRUTA DE CAPITAL</b>	<b>29</b>	<b>45</b>	<b>50,6</b>	<b>178</b>	<b>150</b>	<b>-17,1</b>
<b>Gobierno nacional</b>	<b>8</b>	<b>28</b>	<b>227,3</b>	<b>72</b>	<b>65</b>	<b>-11,4</b>
<b>Gobierno regional</b>	<b>10</b>	<b>9</b>	<b>-10,3</b>	<b>33</b>	<b>44</b>	<b>31,0</b>
<b>Gobiernos locales</b>	<b>12</b>	<b>9</b>	<b>-26,0</b>	<b>73</b>	<b>42</b>	<b>-44,2</b>
<b>III OTROS GASTOS DE CAPITAL 2/</b>	<b>1</b>	<b>1</b>	<b>36,8</b>	<b>1</b>	<b>1</b>	<b>66,9</b>
<b>GASTO NO FINANCIERO TOTAL (I+II+III)</b>	<b>110</b>	<b>121</b>	<b>8,8</b>	<b>608</b>	<b>587</b>	<b>-5,1</b>
<b>Gobierno nacional</b>	<b>47</b>	<b>62</b>	<b>29,3</b>	<b>243</b>	<b>255</b>	<b>3,2</b>
<b>Gobierno regional</b>	<b>37</b>	<b>39</b>	<b>5,2</b>	<b>211</b>	<b>228</b>	<b>6,4</b>
<b>Gobiernos locales</b>	<b>26</b>	<b>20</b>	<b>-23,9</b>	<b>154</b>	<b>103</b>	<b>-34,0</b>

1/ Información actualizada al 31 de julio de 2020.

2/ Comprende el gasto en remuneraciones, bienes y servicios y pensiones.

Fuente: MEF

Elaboración: BCRP, Sucursal Arequipa. Departamento de Estudios Económicos.

- En el periodo acumulado entre enero y julio, el **gasto corriente** sumó S/ 435,3 millones, reportando un decrecimiento real de 0,3 por ciento en el periodo comparativo, proveniente del menor gasto de los Gobiernos locales (-25,1 por ciento), resultado dado pese a los mayores desembolsos por parte del Gobierno nacional (9,1 por ciento) y del Gobierno regional (1,9 por ciento).

- A nivel de **rubros**, Remuneraciones mostró un crecimiento de 0,8 por ciento, impulsado por el mayor gasto del Gobierno regional (4,4 por ciento). De forma contraria, el gasto en Bienes y Servicios cayó 9,9 por ciento, debido a los menores desembolsos del Gobierno nacional (-7,2 por ciento) y de los Gobierno locales (-33,2 por ciento). Por otro lado, las Transferencias se expandieron 10,2 por ciento, debido a los mayores desembolsos del Gobierno nacional (29,6 por ciento); mientras que tanto el Gobierno regional y los Gobiernos locales registraron caídas de -53,8 por ciento y -22,6 por ciento, respectivamente.
- En julio, la **inversión pública (formación bruta de capital)** fue de S/ 45,2 millones, lo que representó una expansión real de 50,6 por ciento, frente al periodo comparativo, resultado impulsado por la mayor ejecución del Gobierno nacional (227,3 por ciento). En contraste, los gastos de inversión del Gobierno regional y de los Gobiernos locales reportaron caídas de 10,3 y 26,0 por ciento, respectivamente.
- De forma contraria, en el periodo acumulado, la **inversión pública** sumó S/ 150 millones, lo que representó una contracción real de 17,1 por ciento, como resultado de la menor ejecución de los Gobiernos locales (-44,2 por ciento) y del Gobierno nacional (-11,4 por ciento).
- De esta manera, el avance de la inversión pública fue del 23,7 por ciento del PIM, proveniente de la ejecución del Gobierno nacional, 28,8 por ciento; mientras el Gobierno regional registró un avance de 25,5 por ciento, y los Gobiernos locales reportaron una ejecución de 18,0 por ciento.

**GRAFICO N° 7**  
**MOQUEGUA: VARIACION DE LA INVERSION PÚBLICA**  
(Variación % real)

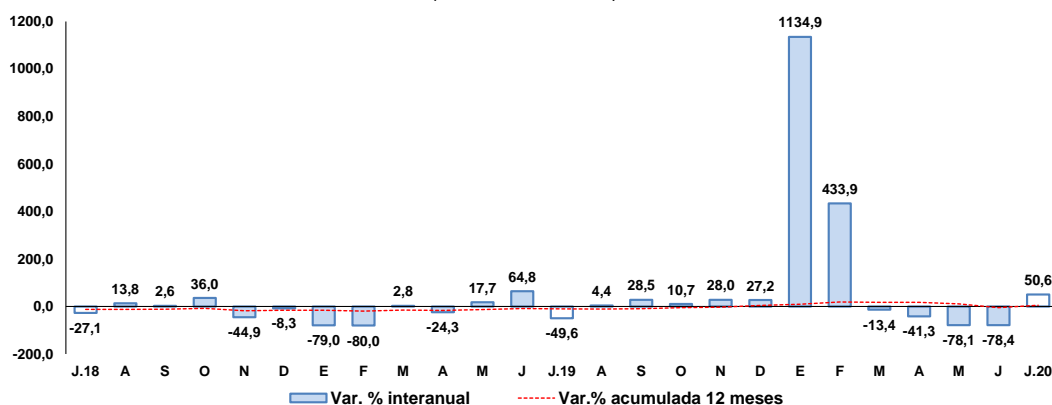

Fuente: MEF.

Elaboración: BCRP, Sucursal Arequipa, Departamento de Estudios Económicos.

- Los principales proyectos que se ejecutaron en los tres niveles de gobierno, en el mes de julio, fueron:

Por el **Gobierno nacional**:

- Mejoramiento de la red vial departamental Moquegua - Arequipa; con un monto de inversión de S/ 21,8 millones.
- Mejoramiento del servicio de monitoreo y vigilancia ambiental del componente aire, distritos de Ilo, Pacocha y El Algarrobal, provincia de Ilo; con un monto de S/ 3,2 millones.
- Mejoramiento de los servicios de administración de justicia de los órganos jurisdiccionales en la provincia de Ilo; con una inversión de S/ 693,2 mil.



- Creación de la infraestructura e implementación de la sede central administrativa de la Universidad Nacional de Moquegua, distrito de Moquegua, provincia de Mariscal Nieto; con un monto de S/ 434,8 mil.
- Mejoramiento de los servicios de estudios generales, Universidad Nacional de Moquegua, distrito de Moquegua, provincia de Mariscal Nieto; por S/ 392,0 mil.

Por el **Gobierno regional:**

- Ampliación de la frontera agrícola Lomas de Ilo - Moquegua; con un monto de S/ 1,2 millones.
- Operación y mantenimiento – Pasto Grande; con S/ 670,3 mil.
- Construcción del almacén especializado de medicamentos, insumos y drogas de la Dirección Regional de Salud de Moquegua, por un monto de S/ 655,7 mil.
- Mejoramiento del servicio educativo en la Institución Educativa N° 370 del centro poblado Chen Chen, provincia de Mariscal Nieto; por S/ 627,8 mil.
- Mejoramiento del servicio educativo en la Institución Educativa Emblemática Almirante Miguel Grau Seminario, sector Pampa Inalámbrica, distrito y provincia de Ilo; con un monto de S/ 522,5 mil.

Por los **Gobiernos locales:**

- Mejoramiento del sistema integral de gestión de los residuos sólidos municipales de la ciudad de Moquegua, provincia de Mariscal Nieto; por un monto de S/ 1,2 millones.
- Mejoramiento del servicio de la infraestructura de riego Canal Madre, del Centro Poblado de San Cristóbal, distrito de San Cristóbal - Mariscal Nieto; por S/ 479,8 mil.
- Mejoramiento del servicio de transitabilidad peatonal y vehicular en las calles de las asociaciones de vivienda Pequeños Artesanos, Vicente Zeballos, Los Tunales, Nueva Vida, Talleres Las Torres, Sol Eterno y Alto Andino de la junta vecinal II Liberación Chen Chen, centro poblado Chen Chen; por S/ 361,9 mil.
- Mejoramiento de pistas y veredas en las avenidas Paraíso, José Carlos Mariátegui y Avenida 1 de la junta vecinal Los Pioneros C. P. San Antonio, distrito de Moquegua - Mariscal Nieto; con un monto de S/ 345,9 mil.
- Ampliación y mejoramiento de los servicios deportivos del complejo deportivo municipal, distrito de Moquegua - Mariscal Nieto; con un monto de S/ 311,3 mil.





**V. ANEXOS**



ANEXO 1

MOQUEGUA: PRODUCCION AGROPECUARIA 1/  
(Toneladas métricas)

PRODUCTOS	2019						2020						PRODUCTOS	
	JUL	AGO	SEP	OCT	NOV	DIC	ENE	FEB	MAR	ABR	MAY	JUN		JUL
<b>AGRICOLA</b>														<b>AGRICOLA</b>
Alfalfa	51692	51314	51356	52057	52195	49408	55785	64944	78016	76968	76082	64550	63226	Alfalfa
Cebolla	0	0	0	107	0	82	141	137	171	386	221	0	0	Cebolla
Chirimoya	28	0	0	0	0	0	0	0	33	27	46	73	0	Chirimoya
Damasco	0	0	0	0	113	11	0	0	0	0	0	0	5	Damasco
Frijo grano seco	0	0	0	0	0	0	0	0	10	5	0	0	0	Frijo grano seco
Haba grano seco	0	6	9	4	11	2	0	0	0	32	86	0	40	Haba grano seco
Maíz Amiláceo	12	8	0	0	0	3	8	15	116	136	429	61	72	Maíz Amiláceo
Maíz Chala	120	0	102	0	0	332	0	1158	736	373	238	252	0	Maíz Chala
Maíz Cholo	28	14	14	0	0	205	113	147	107	0	16	0	0	Maíz Cholo
Manzana	0	0	0	0	0	0	91	149	168	140	31	0	0	Manzana
Olivo	83	180	21	0	0	0	0	0	0	0	26	26	0	Olivo
Orégano	5	2	141	156	411	268	57	5	4	10	885	174	0	Orégano
Palto	1169	937	226	409	454	425	115	286	451	888	940	1355	0	Palto
Papa	134	27	83	28	0	172	425	848	2567	1336	418	119	0	Papa
Tuna	113	135	81	11	116	124	242	345	550	243	317	86	0	Tuna
Vid	0	0	0	0	0	0	107	3086	550	611	1438	1671	0	Vid
<b>Otros Agrícolas</b>														<b>Otros Agrícolas</b>
Ají páprika	0	0	0	0	0	0	0	0	0	0	0	0	0	Ají páprika
Haba grano verde	0	0	11	6	4	0	15	44	172	59	22	0	7	Haba grano verde
Lúcuma	6	0	0	0	0	0	0	0	20	33	26	0	8	Lúcuma
Maíz amarillo duro	6	7	0	0	0	51	38	43	25	7	11	14	13	Maíz amarillo duro
Maíz morado	6	5	0	12	0	0	25	55	32	0	0	0	3	Maíz morado
Melocotón	0	0	0	0	0	13	19	39	88	0	0	0	0	Melocotón
Quinua	0	0	0	0	0	2	0	0	0	3	26	0	7	Quinua
Sandía	0	0	0	158	283	310	0	0	0	0	0	0	0	Sandía
Tomate	0	0	0	0	0	53	28	0	26	0	0	0	0	Tomate
Zapallo	0	0	0	307	172	0	0	29	150	23	0	0	0	Zapallo
<b>PECUARIO</b>														<b>PECUARIO</b>
Carne de ave	24	24	15	17	24	15	14	15	14	15	13	12	0	Carne de ave
Carne de alpaca	14	11	10	12	11	11	11	9	9	8	9	9	0	Carne de alpaca
Carne de ovino	8	7	6	6	6	6	6	6	7	6	9	7	0	Carne de ovino
Carne de porcino	100	98	93	93	81	110	109	108	78	79	97	97	0	Carne de porcino
Carne de vacuno	53	48	45	42	63	93	68	67	64	62	58	46	0	Carne de vacuno
Huevo	27	27	32	37	30	28	28	26	33	27	30	27	0	Huevo
Leche	1450	1483	1436	1494	1472	1528	1484	1471	1456	1433	1448	1404	0	Leche
<b>Otros Pecuarios</b>														<b>Otros Pecuarios</b>
Carne de llama	6	6	5	4	5	6	5	4	4	4	4	5	728	Carne de llama
Carne de caprino	1	1	1	1	1	1	1	1	1	1	1	1	0	Carne de caprino
Lana	0	0	0	1	1	0	0	0	0	0	0	0	0	Lana
Fibra de alpaca	0	3	2	9	47	8	3	0	2	3	0	0	0	Fibra de alpaca
Fibra de llama	0	0	0	2	4	1	0	0	0	0	0	0	0	Fibra de llama

1/ Cifras Preliminares

Fuente: Ministerio de Agricultura y Gerencia Regional de Agricultura y Riego - Moquegua.

Elaboración: BCRP - Sucursal Arequipa. Departamento de Estudios Económicos.



ANEXO 2

**MOQUEGUA: EXTRACCIÓN DE ESPECIES HIDROBIOLÓGICAS 1/  
(Toneladas métricas)**

ESPECIES	2019							2020						ESPECIES
	JUN	JUL	AGO	SET	OCT	NOV	DIC	ENE	FEB	MAR	ABR	MAY	JUN	
<b>CHD 2/</b>	<b>4 599</b>	<b>5 238</b>	<b>4 542</b>	<b>2 659</b>	<b>3 633</b>	<b>4 492</b>	<b>5 910</b>	<b>3 327</b>	<b>1 307</b>	<b>825</b>	<b>291</b>	<b>1 350</b>	<b>1 188</b>	<b>CHD 2/</b>
1. Fresco	3 015	2.876	3 003	1 811	2 905	2 890	3 773	2 554	881	537	258	1 321	868	1. Fresco
2. Congelado	1569	1.463	1 016	816	694	810	238	357	401	190	33	6	320	2. Congelado
3. Enlatado	14	899	520	27	33	791	1 899	415	26	93	0	23	0	3. Enlatado
4. Curado	1	1	3	4	1	0	0	0	0	5	0	0	0	4. Curado
<b>CHI 3/</b>	<b>21 589</b>	<b>0</b>	<b>2 420</b>	<b>0</b>	<b>0</b>	<b>0</b>	<b>0</b>	<b>0</b>	<b>0</b>	<b>0</b>	<b>0</b>	<b>0</b>	<b>0</b>	<b>CHI 3/</b>

1/ Cifras preliminares

2/ Consumo Humano Directo

3/ Consumo Humano Indirecto

Fuente: Ministerio de la Producción - PRODUCE.

Elaboración: BCRP - Sucursal Arequipa. Departamento de Estudios Económicos.



**ANEXO 3**

**MOQUEGUA: PRODUCCION MINERA 1/  
(Unidades recuperables)**

PRODUCTOS	2019						2020							PRODUCTOS
	JUL	AGO	SET	OCT	NOV	DIC	ENE	FEB	MAR	ABR	MAY	JUN	JUL	
<b>MINERÍA METÁLICA</b>														<b>MINERÍA METÁLICA</b>
Cobre (TMF.)	13 200	13 744	13 256	13 414	12 692	13 765	12 932	12 929	12 332	12 905	14 388	13 406	13 098	Cobre (TMF.)
Oro (Onzas troy)	23	22	12	12	13	12	13	12	12	14	15	14	15	Oro (Onzas troy)
Plata (Onzas troy)	5 752	5 910	5 404	5 710	5 427	5 980	5 630	6 049	4 592	6 389	6 617	6 545	5 909	Plata (Onzas troy)
Molibdeno (TMF.)	229	350	314	246	297	321	337	263	310	315	303	332	370	Molibdeno (TMF.)

1/ Cifras preliminares

Fuente: Ministerio de Energía y Minas.

Elaboración: BCRP - Sucursal Arequipa. Departamento de Estudios Económicos.



**ANEXO 4**

**MOQUEGUA: ÍNDICE DE PRODUCCIÓN MANUFACTURERA 1/  
(Base 1994=100,0)**

DESCRIPCIÓN	2019						2020							
	JUL	AGO	SET	OCT	NOV	DIC	ENE	FEB	MAR	ABR	MAY	JUN	JUL	
<b>MANUFACTURA PRIMARIA</b>	<b>209,7</b>	<b>228,4</b>	<b>236,9</b>	<b>206,6</b>	<b>201,0</b>	<b>243,9</b>	<b>103,9</b>	<b>99,0</b>	<b>227,2</b>	<b>193,6</b>	<b>196,7</b>	<b>197,4</b>	<b>239,3</b>	<b>MANUFACTURA PRIMARIA</b>
Conservas y Congel. De Pescado	69,4	56,1	43,0	38,6	43,7	33,4	37,5	27,0	2,9	0,0	0,3	18,1	69,9	Conservas y Congel. De Pescado
Harina y Aceite de Pescado	0,0	14,4	0,0	0,0	0,0	0,0	0,0	0,0	0,0	0,0	0,0	0,0	0,0	Harina y Aceite de Pescado
Cobre Blister	425,0	497,6	492,5	467,2	400,9	571,9	0,0	0,0	464,3	392,4	455,3	443,3	503,0	Cobre Blister
Cátodos de Cobre	153,1	152,6	170,1	133,3	149,4	152,1	152,1	145,3	170,1	144,8	125,2	129,7	167,6	Cátodos de Cobre
Oro Refinado	215,7	241,8	218,8	172,8	152,0	150,9	137,1	137,1	81,7	116,6	116,6	144,0	130,3	Oro Refinado
Plata Refinada	82,6	133,2	116,7	118,9	116,7	114,5	99,1	99,1	105,7	114,5	131,1	122,6	127,4	Plata Refinada

1/ Cifras preliminares

Fuente: Empresas Industriales

Elaborado: BCRP, Sucursal Arequipa. Departamento de Estudios Económicos.



ANEXO 5

**MOQUEGUA: EXPORTACIONES POR TIPO DE PRODUCTO 1/**  
(Valor FOB - Millones de US\$)

DESCRIPCIÓN	2019						2020							DESCRIPCIÓN
	JUL	AGO	SET	OCT	NOV	DIC	ENE	FEB	MAR	ABR	MAY	JUN	JUL	
<b>PRODUCTOS TRADICIONALES</b>	<b>262,2</b>	<b>208,3</b>	<b>208,7</b>	<b>243,5</b>	<b>143,9</b>	<b>279,7</b>	<b>110,2</b>	<b>238,5</b>	<b>49,1</b>	<b>201,0</b>	<b>161,1</b>	<b>145,4</b>	<b>332,6</b>	<b>PRODUCTOS TRADICIONALES</b>
Pesqueros	0,0	0,0	0,0	6,4	0,0	0,4	0,0	0,0	0,0	0,0	0,0	0,0	0,0	Pesqueros
Agrícolas	0,0	0,0	0,0	0,0	0,0	0,0	0,0	0,0	0,0	0,0	0,0	0,0	0,0	Agrícolas
Míneros	262,2	208,3	208,7	237,0	143,9	279,3	110,2	238,5	49,1	201,0	161,1	145,4	332,6	Míneros
Petróleo y gas natural	0,0	0,0	0,0	0,0	0,0	0,0	0,0	0,0	0,0	0,0	0,0	0,0	0,0	Petróleo y gas natural
<b>PRODUCTOS NO TRADICIONALES</b>	<b>9,0</b>	<b>9,9</b>	<b>7,5</b>	<b>8,2</b>	<b>7,0</b>	<b>10,6</b>	<b>5,2</b>	<b>7,2</b>	<b>9,2</b>	<b>6,4</b>	<b>5,8</b>	<b>2,9</b>	<b>2,8</b>	<b>PRODUCTOS NO TRADICIONALES</b>
Agropecuarios	0,1	0,3	0,4	0,1	0,1	0,8	0,5	0,8	0,6	0,6	0,6	0,2	0,2	Agropecuarios
Pesqueros	1,5	1,8	2,2	1,5	1,0	1,8	1,3	2,4	1,8	1,7	1,5	0,9	0,6	Pesqueros
Textiles	0,0	0,0	0,0	0,0	0,0	0,0	0,0	0,0	0,0	0,0	0,0	0,0	0,0	Textiles
Maderas y Papeles	0,0	0,0	0,0	0,0	0,0	0,0	0,0	0,0	0,0	0,0	0,0	0,0	0,0	Maderas y Papeles
Quimicos	6,6	7,7	4,9	5,8	4,6	7,3	3,4	3,9	6,8	3,5	3,4	1,8	1,8	Quimicos
Mineral no Metálico	0,0	0,0	0,0	0,0	0,0	0,0	0,0	0,0	0,0	0,0	0,0	0,0	0,0	Mineral no Metálico
Siderúrgicos	0,3	0,1	0,0	0,7	0,1	0,2	0,0	0,1	0,0	0,2	0,2	0,0	0,1	Siderúrgicos
Metal Mecánico	0,0	0,0	0,0	0,0	0,0	0,0	0,0	0,0	0,0	0,0	0,0	0,0	0,0	Metal Mecánico
Otros	0,4	0,0	0,0	0,0	1,2	0,5	0,0	0,0	0,0	0,4	0,0	0,0	0,0	Otros
<b>TOTAL</b>	<b>271,2</b>	<b>218,2</b>	<b>216,2</b>	<b>251,6</b>	<b>150,9</b>	<b>290,4</b>	<b>115,4</b>	<b>245,8</b>	<b>58,3</b>	<b>207,4</b>	<b>166,9</b>	<b>148,3</b>	<b>335,4</b>	<b>TOTAL</b>

1/ Cifras preliminares

Fuente: SUNAT.

Elaboración: BCRP - Sucursal Arequipa. Departamento de Estudios Económicos.



ANEXO 6

MOQUEGUA: ESTRUCTURA DE EXPORTACIONES POR PRINCIPALES PAÍSES DE DESTINO  
ENERO - JULIO  
(Valor FOB - Millones de US\$)

País	Principales Productos	% del Total	Valor FOB acumulado	Estructura % por país
<b>RP China</b>		<b>57,9</b>	<b>740,0</b>	<b>100,0%</b>
	Cátodos de cobre refinado		592,8	80,1%
	Minerales de cobre y sus concentrados		113,8	15,4%
	Cobre blister sin refinar		14,6	2,0%
	Anodos de cobre para refinado electrolítico		11,8	1,6%
	Otros		5,6	1,2%
<b>Italia</b>		<b>9,8</b>	<b>125,2</b>	<b>100,0%</b>
	Cátodos de cobre refinado		125,2	100,0%
<b>Chile</b>		<b>6,6</b>	<b>84,2</b>	<b>100,0%</b>
	Minerales de molibdeno y sus concentrados		41,5	49,3%
	Ácido sulfúrico		24,0	28,5%
	Minerales de Cobre y sus concentrados		16,6	19,7%
	Otros		2,1	2,5%
<b>Corea del Sur</b>		<b>6,5</b>	<b>83,5</b>	<b>100,0%</b>
	Cátodos de cobre refinado		69,4	83,1%
	Minerales de Cobre y sus concentrados		11,6	13,9%
	Otros		2,6	3,1%
<b>Brasil</b>		<b>6,3</b>	<b>80,1</b>	<b>100,0%</b>
	Cátodos de cobre refinado		80,1	100,0%
<b>Alemania</b>		<b>5,2</b>	<b>66,5</b>	<b>100,0%</b>
	Minerales de Cobre y sus concentrados		66,5	100,0%
<b>Estados Unidos</b>		<b>2,8</b>	<b>35,8</b>	<b>100,0%</b>
	Cátodos de cobre refinado		28,0	78,3%
	Filetes de Pescado fresco o congelado		7,4	20,8%
	Otros		0,3	0,9%
<b>Otros</b>		<b>4,9</b>	<b>62,1</b>	
<b>Total</b>		<b>100,0</b>	<b>1 277,5</b>	

Fuente: SUNAT

Elaboración: BCRP - Sucursal Arequipa. Departamento de Estudios Económicos



ANEXO 7

**MOQUEGUA: EXPORTACIONES POR PRINCIPALES PRODUCTOS  
ENERO - JULIO  
(Valor FOB - Millones de US\$)**

Producto	% del Total	Valor FOB acumulado	Estructura % por país
<b>Cátodos de cobre refinado</b>	<b>70,4</b>	<b>899,4</b>	<b>100,0%</b>
RP China		592,8	65,9%
Italia		125,2	13,9%
Brasil		80,1	8,9%
Corea del Sur		69,4	7,7%
Estados Unidos		28,0	3,1%
Otros		3,9	0,4%
<b>Minerales de cobre y sus concentrados</b>	<b>19,6</b>	<b>249,9</b>	<b>100,0%</b>
RP China		113,8	45,5%
Alemania		66,5	26,6%
Japón		23,5	9,4%
Chile		16,6	6,6%
Bulgaria		12,0	4,8%
Corea del Sur		11,6	4,6%
Países Bajos		5,4	2,2%
Otros		0,5	0,2%
<b>Minerales de molibdeno y sus concentrados</b>	<b>4,1</b>	<b>52,1</b>	<b>100,0%</b>
Chile		41,5	79,7%
RP China		5,0	9,6%
Países Bajos		5,0	9,6%
Otros		0,6	1,1%
<b>Ácido sulfúrico</b>	<b>1,9</b>	<b>24,0</b>	<b>100,0%</b>
Chile		24,0	100,0%
<b>Cobre blister sin refinar</b>	<b>1,3</b>	<b>16,4</b>	<b>100,0%</b>
RP China		14,6	88,7%
Otros		1,9	11,3%
<b>Ánodos de cobre para refinado electrolítico</b>	<b>0,9</b>	<b>11,8</b>	<b>100,0%</b>
RP China		11,8	100,0%
<b>Otros</b>	<b>1,9</b>	<b>23,9</b>	
<b>TOTAL</b>	<b>100,0</b>	<b>1 277,5</b>	

Fuente: SUNAT

Elaboración: BCRP - Sucursal Arequipa. Departamento de Estudios Económicos.





ANEXO 8

MOQUEGUA: IMPORTACIONES POR EL PUERTO DE ILO 1/  
(Valor FOB - Millones de US\$)

DESCRIPCIÓN	2019						2020						DESCRIPCIÓN	
	JUL	AGO	SET	OCT	NOV	DIC	ENE	FEB	MAR	ABR	MAY	JUN		JUL
<b>I. BIENES DE CONSUMO</b>	<b>1,0</b>	<b>1,2</b>	<b>0,8</b>	<b>0,5</b>	<b>0,6</b>	<b>0,3</b>	<b>0,3</b>	<b>0,4</b>	<b>0,4</b>	<b>0,8</b>	<b>0,1</b>	<b>0,5</b>	<b>0,2</b>	<b>I. BIENES DE CONSUMO</b>
Bienes de Consumo no Duradero	0,6	0,7	0,0	0,1	0,2	0,0	0,0	0,1	0,2	0,0	0,0	0,4	0,1	Bienes de Consumo no Duradero
Bienes de Consumo Duradero	0,4	0,6	0,8	0,4	0,4	0,3	0,3	0,2	0,2	0,8	0,1	0,1	0,1	Bienes de Consumo Duradero
<b>II. INSUMOS</b>	<b>15,3</b>	<b>16,6</b>	<b>19,1</b>	<b>19,2</b>	<b>19,5</b>	<b>4,6</b>	<b>25,2</b>	<b>12,6</b>	<b>9,5</b>	<b>13,3</b>	<b>11,7</b>	<b>17,2</b>	<b>0,6</b>	<b>II. INSUMOS</b>
Combustibles, Lubricantes y Conexos	7,1	8,5	7,9	16,3	7,5	0,0	17,5	8,3	0,0	5,1	6,4	3,7	0,0	Combustibles, Lubricantes y Conexos
Materias Primas para la Agricultura	0,0	0,3	5,2	0,0	5,5	0,0	0,0	0,0	0,0	0,0	0,0	5,8	0,0	Materias Primas para la Agricultura
Materias Primas para la Industria	8,1	7,8	6,0	3,0	6,5	4,6	7,7	4,3	9,5	8,1	5,3	7,7	0,6	Materias Primas para la Industria
<b>III. BIENES DE CAPITAL Y MATERIALES DE CONSTRUCCIÓN</b>	<b>22,9</b>	<b>36,7</b>	<b>24,6</b>	<b>9,9</b>	<b>30,4</b>	<b>27,9</b>	<b>32,2</b>	<b>31,4</b>	<b>56,5</b>	<b>57,5</b>	<b>24,2</b>	<b>17,7</b>	<b>25,0</b>	<b>III. BIENES DE CAPITAL Y MATERIALES DE CONSTRUCCIÓN</b>
Materiales de Construcción	8,8	8,1	4,7	0,1	12,9	0,5	1,4	3,5	2,7	1,8	2,2	4,2	1,4	Materiales de Construcción
Bienes de Capital para la Agricultura	0,0	0,0	0,0	0,0	0,0	0,0	0,0	0,0	0,0	0,0	0,0	0,0	0,0	Bienes de Capital para la Agricultura
Bienes de Capital para la Industria	1,3	10,2	9,5	0,6	5,8	17,2	17,0	24,8	46,6	48,0	15,2	4,9	13,8	Bienes de Capital para la Industria
Equipos de Transporte	12,7	18,4	10,4	9,2	11,7	10,3	13,8	3,2	7,1	7,7	6,9	8,6	9,7	Equipos de Transporte
<b>TOTAL</b>	<b>39,2</b>	<b>54,6</b>	<b>44,5</b>	<b>29,6</b>	<b>50,5</b>	<b>32,9</b>	<b>57,8</b>	<b>44,4</b>	<b>66,4</b>	<b>71,6</b>	<b>35,9</b>	<b>35,4</b>	<b>25,7</b>	<b>TOTAL</b>

1/ Cifras preliminares

Fuente: SUNAT.

Elaboración: BCRP - Sucursal Arequipa. Departamento de Estudios Económicos.

ANEXO 9

MOQUEGUA: ESTRUCTURA DE IMPORTACIONES POR PRINCIPALES PAÍSES DE ORIGEN  
ENERO - JULIO  
(Valor FOB - Millones de US\$)

País	Principales Productos	% del Total	Valor FOB acumulado	Estructura % por país
<b>Estados Unidos</b>		<b>46,6</b>	<b>157,1</b>	<b>100,0%</b>
	Diesel B5, con un contenido de azufre <= 50 ppm		37,4	23,8%
	Las demás máquinas y aparatos triturar o pulverizar		34,2	21,8%
	Máquinas cuya superestructura pueda girar 360°		19,8	12,6%
	Los demás aparatos elevadores o transportadores		19,4	12,4%
	Las demás máquinas y aparatos - Autopropulsadas		11,2	7,1%
	Los demás aceites de petróleo o de mineral bituminoso		3,7	2,3%
	Los demás abonos minerales o químicos nitrogenados.		3,4	2,2%
	Máquinas quebrantadores giratorios de conos		3,3	2,1%
	Otros		23,0	14,7%
<b>Japón</b>		<b>8,2</b>	<b>27,5</b>	<b>100,0%</b>
	Neumáticos utilizados en vehículos para la construcción, minería		26,7	97,0%
	Ruedas y sus partes		0,8	2,7%
	Correas transportadoras: reforzadas con materia textil		0,1	0,3%
<b>Chile</b>		<b>8,0</b>	<b>26,9</b>	<b>100,0%</b>
	Los demás aparatos elevadores o transportadores		19,6	73,1%
	Las demás máquinas y aparatos de clasificar		1,3	5,0%
	Los demás filtros electrostáticos de aire		1,1	4,1%
	Otros		4,8	17,8%
<b>Perú</b>		<b>7,9</b>	<b>26,6</b>	<b>100,0%</b>
	Los demás trigos		8,1	30,5%
	Los demás filtros electrostáticos de aire		5,8	21,8%
	Demás partes destinadas a las máquinas (grúas)		3,6	13,7%
	Otros		9,0	34,0%
<b>Francia</b>		<b>7,4</b>	<b>24,9</b>	<b>100,0%</b>
	Neumáticos utilizados en vehículos para la construcción, minería		24,8	99,4%
	Otros		0,2	0,6%
<b>Alemania</b>		<b>6,6</b>	<b>22,3</b>	<b>100,0%</b>
	Motores corriente alterna, polifásicos		20,9	93,4%
	Otros		1,5	6,6%
<b>Canadá</b>		<b>4,9</b>	<b>16,5</b>	<b>100,0%</b>
	Los demás trigos		16,5	100,0%
<b>Otros</b>		<b>10,6</b>	<b>35,6</b>	
<b>Total</b>		<b>100,0</b>	<b>337,4</b>	

Fuente: SUNAT

Elaboración: BCRP - Sucursal Arequipa. Departamento de Estudios Económicos



ANEXO 10

MOQUEGUA: IMPORTACIONES POR PRINCIPALES PRODUCTOS  
ENERO - JULIO  
(Valor FOB - Millones de US\$)

Producto	% del Total	Valor FOB acumulado	Estructura % por país
<b>Neumáticos utilizados en vehículos para la construcción, minería</b>	<b>15,3</b>	<b>51,8</b>	<b>100,0%</b>
Japón		26,7	51,6%
Francia		24,8	47,8%
Otros		0,3	0,6%
<b>Las demás máquinas y aparatos triturar o pulverizar</b>	<b>12,6</b>	<b>42,5</b>	<b>100,0%</b>
Estados Unidos		34,2	80,6%
Australia		6,2	14,6%
Otros		2,0	4,8%
<b>Los demás aparatos elevadores o transportadores</b>	<b>11,6</b>	<b>39,1</b>	<b>100,0%</b>
Chile		19,6	50,3%
Estados Unidos		19,4	49,7%
<b>Diesel B5, con un contenido de azufre &lt;= 50 ppm</b>	<b>11,1</b>	<b>37,4</b>	<b>100,0%</b>
Estados Unidos		37,4	100,0%
<b>Los demás trigos</b>	<b>7,3</b>	<b>24,6</b>	<b>100,0%</b>
Canadá		16,5	67,1%
Perú		8,1	32,9%
<b>Motores corriente alterna, polifásicos</b>	<b>6,4</b>	<b>21,5</b>	<b>100,0%</b>
Alemania		20,9	96,9%
Otros		0,7	3,1%
<b>Máquinas cuya superestructura pueda girar 360°</b>	<b>5,9</b>	<b>19,8</b>	<b>100,0%</b>
Estados Unidos		19,8	100,0%
<b>Otros</b>	<b>29,9</b>	<b>100,8</b>	
<b>TOTAL</b>	<b>100,0</b>	<b>337,4</b>	

Fuente: SUNAT

Elaboración: BCRP - Sucursal Arequipa. Departamento de Estudios Económicos.



ANEXO 11

MOQUEGUA: EJECUCIÓN DE GASTOS DEL GOBIERNO NACIONAL /3  
(Millones de soles)

	2019						2020							
	JUL	AGO	SET	OCT	NOV	DIC	ENE	FEB	MAR	ABR	MAY	JUN	JUL	
<b>GASTOS NO FINANCIEROS</b>	<b>47</b>	<b>36</b>	<b>33</b>	<b>47</b>	<b>33</b>	<b>60</b>	<b>27</b>	<b>34</b>	<b>31</b>	<b>33</b>	<b>38</b>	<b>30</b>	<b>62</b>	<b>GASTOS NO FINANCIEROS</b>
<b>A. GASTOS CORRIENTES</b>	<b>38</b>	<b>23</b>	<b>23</b>	<b>23</b>	<b>22</b>	<b>32</b>	<b>16</b>	<b>24</b>	<b>25</b>	<b>26</b>	<b>37</b>	<b>27</b>	<b>34</b>	<b>A. GASTOS CORRIENTES</b>
1. Remuneraciones	11	9	9	9	10	11	9	8	9	9	10	9	11	1. Remuneraciones
2. Bienes y servicios	7	6	7	7	9	14	4	5	5	5	4	5	6	2. Bienes y servicios
3. Transferencias 1/	20	8	6	6	3	6	3	11	12	13	23	14	16	3. Transferencias 1/
<b>B. GASTOS DE CAPITAL</b>	<b>8</b>	<b>13</b>	<b>11</b>	<b>24</b>	<b>11</b>	<b>28</b>	<b>11</b>	<b>10</b>	<b>6</b>	<b>6</b>	<b>1</b>	<b>3</b>	<b>29</b>	<b>B. GASTOS DE CAPITAL</b>
1. Formación bruta de capital	8	13	11	24	11	28	11	10	6	6	1	3	28	1. Formación bruta de capital
2. Otros gastos de capital 2/	0	0	0	0	0	0	0	0	0	0	0	0	1	2. Otros gastos de capital 2/

1/ Incluye el pago de pensiones, donaciones, transferencias y otros gastos corrientes.

2/ Incluye donaciones y transferencias.

3/ Información actualizada al 31 de julio de 2020.

Fuente: MEF

Elaboración: BCRP, Sucursal Arequipa. Departamento de Estudios Económicos.



ANEXO 12

MOQUEGUA: GASTOS NO FINANCIEROS DEL GOBIERNO REGIONAL 3/  
(Millones de soles)

	2019						2020							
	JUL	AGO	SET	OCT	NOV	DIC	ENE	FEB	MAR	ABR	MAY	JUN	JUL	
<b>GASTOS NO FINANCIEROS</b>	<b>37</b>	<b>52</b>	<b>37</b>	<b>45</b>	<b>40</b>	<b>95</b>	<b>28</b>	<b>30</b>	<b>36</b>	<b>30</b>	<b>30</b>	<b>34</b>	<b>39</b>	<b>GASTOS NO FINANCIEROS</b>
<b>A. GASTOS CORRIENTES</b>	<b>27</b>	<b>24</b>	<b>27</b>	<b>35</b>	<b>24</b>	<b>54</b>	<b>23</b>	<b>22</b>	<b>28</b>	<b>26</b>	<b>27</b>	<b>28</b>	<b>30</b>	<b>A. GASTOS CORRIENTES</b>
1. Remuneraciones	20	18	19	25	14	29	20	18	18	18	18	18	21	1. Remuneraciones
2. Bienes y servicios	6	5	6	8	9	18	2	3	9	6	8	9	8	2. Bienes y servicios
3. Transferencias 1/	2	1	2	2	1	8	1	1	1	1	1	1	2	3. Transferencias 1/
<b>B. GASTOS DE CAPITAL</b>	<b>10</b>	<b>27</b>	<b>10</b>	<b>11</b>	<b>16</b>	<b>41</b>	<b>6</b>	<b>7</b>	<b>9</b>	<b>4</b>	<b>3</b>	<b>6</b>	<b>9</b>	<b>B. GASTOS DE CAPITAL</b>
1. Formación bruta de capital	10	27	10	11	16	41	6	7	9	4	3	6	9	1. Formación bruta de capital
2. Otros gastos de capital 2/	0	0	0	0	0	0	0	0	0	0	0	0	0	2. Otros gastos de capital 2/

1/ Incluye el pago de pensiones, donaciones, transferencias y otros gastos corrientes.

2/ Incluye donaciones y transferencias.

3/ Información actualizada al 31 de julio de 2020.

Fuente: MEF

Elaboración: BCRP, Sucursal Arequipa. Departamento de Estudios Económicos.



ANEXO 13

MOQUEGUA: GASTOS NO FINANCIEROS DE LOS GOBIERNOS LOCALES 3/  
(Millones de soles)

	2019						2020							
	JUL	AGO	SET	OCT	NOV	DIC	ENE	FEB	MAR	ABR	MAY	JUN	JUL	
<b>GASTOS NO FINANCIEROS</b>	<b>26</b>	<b>31</b>	<b>34</b>	<b>32</b>	<b>32</b>	<b>76</b>	<b>9</b>	<b>18</b>	<b>22</b>	<b>10</b>	<b>11</b>	<b>13</b>	<b>20</b>	<b>GASTOS NO FINANCIEROS</b>
<b>A. GASTOS CORRIENTES</b>	<b>14</b>	<b>12</b>	<b>11</b>	<b>12</b>	<b>12</b>	<b>28</b>	<b>6</b>	<b>9</b>	<b>11</b>	<b>8</b>	<b>8</b>	<b>9</b>	<b>11</b>	<b>A. GASTOS CORRIENTES</b>
1. Remuneraciones	5	3	3	3	4	5	3	3	3	2	3	3	4	1. Remuneraciones
2. Bienes y servicios	9	9	8	8	8	20	2	6	8	5	5	6	7	2. Bienes y servicios
3. Transferencias 1/	1	1	1	1	1	3	0	0	0	1	0	0	0	3. Transferencias 1/
<b>B. GASTOS DE CAPITAL</b>	<b>12</b>	<b>19</b>	<b>23</b>	<b>19</b>	<b>20</b>	<b>48</b>	<b>3</b>	<b>9</b>	<b>11</b>	<b>3</b>	<b>3</b>	<b>5</b>	<b>9</b>	<b>B. GASTOS DE CAPITAL</b>
1. Formación bruta de capital	12	19	23	19	20	48	3	9	11	3	3	5	9	1. Formación bruta de capital
2. Otros gastos de capital 2/	0	0	0	0	0	0	0	0	0	0	0	0	0	2. Otros gastos de capital 2/

1/ Incluye el pago de pensiones, donaciones, transferencias y otros gastos corrientes.

2/ Incluye donaciones y transferencias.

3/ Información actualizada al 31 de julio de 2020.

Fuente: MEF

Elaboración: BCRP, Sucursal Arequipa. Departamento de Estudios Económicos.

ANEXO 14

**MOQUEGUA: CRÉDITOS**  
(Saldo en millones de soles)

ENTIDADES FINANCIERAS	2019						2020							
	JUL	AGO	SEP	OCT	NOV	DIC	ENE	FEB	MAR	ABR	MAY	JUN	JUL	
<b>I. BANCO DE LA NACIÓN</b>	45	44	45	44	44	43	43	43	42	41	40	40	39	<b>I. BANCO DE LA NACIÓN</b>
<b>II. AGROBANCO</b>	0	0	0	0	0	0	0	0	0	0	0	0	0	<b>II. AGROBANCO</b>
<b>III. BANCA MÚLTIPLE</b>	1 033	1 045	1 052	1 054	1 066	1 061	1 059	1 073	1 064	1 051	1 075	1 092	1 097	<b>III. BANCA MÚLTIPLE</b>
<b>IV. INST.NO BANCARIAS</b>	436	442	448	453	456	462	463	466	458	451	446	447	456	<b>IV. INST.NO BANCARIAS</b>
Empresas Financieras	87	87	87	88	88	90	89	90	89	87	85	86	87	Empresas Financieras
Cajas Municipales	349	355	360	365	367	372	374	377	369	364	361	361	369	Cajas Municipales
<b>TOTAL</b>	<b>1 514</b>	<b>1 532</b>	<b>1 544</b>	<b>1 551</b>	<b>1 565</b>	<b>1 566</b>	<b>1 566</b>	<b>1 582</b>	<b>1 564</b>	<b>1 543</b>	<b>1 562</b>	<b>1 580</b>	<b>1 592</b>	<b>TOTAL</b>
Moneda Nacional	1 142	1 152	1 164	1 175	1 184	1 194	1 196	1 205	1 188	1 174	1 188	1 190	1 210	Moneda Nacional
Moneda Extranjera	372	380	380	376	382	373	370	377	376	369	374	389	382	Moneda Extranjera

Fuente: SBS y AFP.

Elaboración: BCRP, Sucursal Arequipa. Departamento de Estudios Económicos.



ANEXO 15

**MOQUEGUA: DEPÓSITOS**  
(Saldo en millones de soles)

ENTIDADES FINANCIERAS	2019						2020							
	JUL	AGO	SEP	OCT	NOV	DIC	ENE	FEB	MAR	ABR	MAY	JUN	JUL	
<b>I. BANCO DE LA NACIÓN</b>	186	189	190	192	196	204	209	208	215	220	222	227	234	<b>I. BANCO DE LA NACIÓN</b>
<b>II. BANCA MÚLTIPLE</b>	756	777	779	775	809	843	881	879	869	933	1 062	1 206	1 019	<b>II. BANCA MÚLTIPLE</b>
<b>III. INSTIT. NO BANCARIAS</b>	220	222	223	224	228	234	237	237	231	225	230	237	242	<b>III. INSTIT. NO BANCARIAS</b>
Empresas Financieras	18	18	18	18	19	20	20	20	20	20	20	21	21	Empresas Financieras
Cajas Municipales	201	204	205	205	208	214	217	217	211	206	210	215	221	Cajas Municipales
<b>TOTAL</b>	<b>1 162</b>	<b>1 189</b>	<b>1 192</b>	<b>1 191</b>	<b>1 232</b>	<b>1 281</b>	<b>1 327</b>	<b>1 324</b>	<b>1 314</b>	<b>1 378</b>	<b>1 514</b>	<b>1 670</b>	<b>1 495</b>	<b>TOTAL</b>
Moneda Nacional	918	923	950	925	972	990	1 024	986	1 037	1 046	1 139	1 187	1 212	Moneda Nacional
Moneda Extranjera	243	265	242	266	260	291	303	338	277	332	374	483	283	Moneda Extranjera

Fuente: SBS y AFP.

Elaboración: BCRP, Sucursal Arequipa. Departamento de Estudios Económicos.

