

**BANCO CENTRAL DE RESERVA DEL PERÚ**

**SUCURSAL AREQUIPA**



**MOQUEGUA: Síntesis de Actividad Económica**

**Mayo 2020<sup>1</sup>**

**Departamento de Estudios Económicos**

---

<sup>1</sup> En el presente informe participaron: Lizzie Jugo, Nilda Cabrera, Alberto Carrasco y Angel Frisancho.



## ÍNDICE

	<i>Página</i>
<b>RESUMEN EJECUTIVO .....</b>	<b>3</b>
<b>I. ACTIVIDAD PRODUCTIVA.....</b>	<b>5</b>
1. Actividad primaria .....	5
1.1 Sector agropecuario.....	5
1.2 Sector pesca .....	6
1.3 Sector minería.....	7
2. Otros indicadores sectoriales .....	8
2.1 Sector manufactura.....	8
2.2 Arribos a los establecimientos de hospedaje.....	9
<b>II. SECTOR EXTERNO.....</b>	<b>10</b>
1. Exportaciones .....	10
<b>III. CRÉDITO Y DEPÓSITOS.....</b>	<b>11</b>
1. Créditos .....	11
2. Depósitos.....	11
<b>IV. EJECUCION DEL PRESUPUESTO DE GASTOS DEL GOBIERNO GENERAL.....</b>	<b>15</b>
1. Ejecución del gasto corriente no financiero.....	15
<b>V. ANEXOS .....</b>	<b>18</b>

## RESUMEN EJECUTIVO

---

### Principales hechos de importancia

- En el mes de mayo, los sectores primarios reportaron resultados positivos, el **sector agropecuario** registró un alza de 7,4 por ciento, la **pesca** creció 95,5 por ciento y la **actividad minera** registró una expansión de 7,0 por ciento, en términos interanuales.
- En cuanto a otros **indicadores de actividad económica**, se registraron resultados mixtos, por un lado, la **manufactura** (-18,8 por ciento), las **exportaciones** (-14,8 por ciento) y la **inversión pública** (-78,1 por ciento) reportaron menores resultados. En contraste, el sistema financiero registró incrementos de los **créditos** (3,2 por ciento) y **depósitos** (32,9 por ciento).

### Actividad primaria

- El **sector agropecuario** creció 7,4 por ciento en términos interanuales, sustentado en la expansión de la actividad agrícola (9,1 por ciento) dado el incremento de las áreas cosechadas de cultivos dirigidos al mercado externo (20,7 por ciento), resultado atenuado por la caída de los productos destinados al mercado interno, los que sufrieron una contracción de 0,3 por ciento. En contraste, el subsector pecuario cayó 4,2 por ciento. Entre enero y mayo, la actividad agropecuaria experimentó un alza de 11,7 por ciento, debido al crecimiento de la actividad agrícola (14,5 por ciento), resultado atenuado por la caída del rubro pecuario (-2,9 por ciento).
- La **actividad pesquera** se expandió 95,5 por ciento en el periodo interanual, ante el mayor desembarque de especies marinas para el consumo humano directo (46,6 por ciento) relacionado a la línea de fresco (118,3 por ciento); además de la captura de especies para el consumo en enlatado. En contraste, se registraron caídas en la captura de recursos para congelado (-98,0 por ciento) y curado (-100,0 por ciento). Además, el consumo humano indirecto reportó la nula captura de anchoveta. Entre enero y mayo, la actividad pesquera disminuyó 36,0 por ciento en comparación a similar periodo del 2019.
- En mayo, la **actividad minera** creció 7,0 por ciento en el periodo interanual, debido a los mayores volúmenes de producción de cobre (7,5 por ciento) y molibdeno (4,9 por ciento) reportado por Southern Perú Copper Corporation (SPCC). En contraste, se registró una menor extracción de oro (-74,5 por ciento), ante la menor recuperación de los minerales en la mina de Cuajone reportada por SPCC. A nivel regional, Moquegua ocupó el quinto lugar en la producción de cobre a nivel nacional, con el 12,0 por ciento; en tanto que, se ubicó como el tercer productor de molibdeno del país, al contribuir con el 13,2 por ciento. En el periodo acumulado a mayo, la actividad minera experimentó un crecimiento de 17,8 por ciento respecto al mismo periodo del año anterior

### Otros indicadores de actividad económica

- En mayo, el **sector manufacturero** reportó una caída de 16,2 por ciento frente a su comparativo interanual, explicada por la menor producción de cobre blíster (-6,3 por ciento), cátodos de cobre (-27,0 por ciento) y oro refinado (-15,0 por ciento), así como por la menor fabricación de conservas y congelado de pescado (-98,2 por ciento) y la nula producción de harina y aceite de pescado. Entre los meses de enero y mayo, el sector fabril acumuló un ligero crecimiento de 0,5 por ciento, fundamentalmente por la mayor producción de cátodos de cobre (25,9 por ciento).
- El **arribo de turistas**, en diciembre de 2019, fue 22 735 personas, mostrando una expansión de 17,9 por ciento en el periodo interanual, por la mayor afluencia tanto de turistas nacionales (18,9 por ciento) como de turistas extranjeros (2,7 por ciento). En el

transcurso del año 2019, el arribo de turistas a la región alcanzó 263 154 personas, reportando una evolución de 9,0 por ciento frente al nivel registrado el año anterior.

- Las **exportaciones**, en mayo, sumaron US\$ 146,0 millones, lo que representó una contracción de 14,8 por ciento respecto a similar periodo del año anterior, explicada por los menores envíos de productos tradicionales (-12,5 por ciento), especialmente los mineros, y no tradicionales (-48,3 por ciento), vinculados a productos químicos. En el período acumulado entre enero y mayo, las exportaciones disminuyeron en 13,9 por ciento, ante la menor demanda externa de productos tradicionales (-14,5 por ciento).
- Al término del mes de mayo, el saldo de **créditos** en la región alcanzó a S/ 1 562 millones, lo que representó un incremento de 3,2 por ciento frente al mismo periodo del año anterior, ante las mayores colocaciones de la Banca Múltiple y las Cajas Municipales. De otro lado, los **depósitos** registraron un alza de 32,9 por ciento respecto al año anterior, principalmente por las mayores captaciones de depósitos de ahorro (30,8 por ciento) y a la vista (85,9 por ciento).
- La **inversión pública** en Moquegua sumó S/ 7 millones, lo que representa una contracción real mayor de 78,1 por ciento, frente al periodo comparativo; como resultado de la menor ejecución de los tres niveles de gobierno: Gobierno nacional (-89,3 por ciento), Gobierno regional (-41,5 por ciento) y los Gobiernos locales (-83,6 por ciento).

**CUADRO N° 1**  
**OTROS INDICADORES DE ACTIVIDAD ECONOMICA**  
(Variación % respecto a similar mes del año anterior)

	Dic.19	Ene.20	Feb.20	Mar.20	Abr.20	May.20
Producción industrial 1/	↑ 5,3	↑ 26,2	↑ 88,1	↑ 5,4	↓ -16,3	↓ -16,2
Arribos a establecimientos de hospedaje	↑ 17,9					
Exportaciones	↑ 80,7	↓ -29,4	↑ 98,2	↓ -60,6	↓ -25,8	↓ -14,8
Crédito total 2/	↑ 6,0	↑ 6,6	↑ 7,3	↑ 5,0	↑ 3,1	↑ 3,2
Depósitos2/	↑ 20,3	↑ 20,2	↑ 18,6	↑ 10,0	↑ 15,5	↑ 32,9
Inversión Pública 1/	↑ 27,2	↑ 1134,9	↑ 433,9	↓ -12,2	↓ -41,2	↓ -78,1

1/ En términos reales

2/ En términos nominales

Fuente: BCRP – Sucursal Arequipa, SBS, SUNAT, MTPE y MEF.

## I. ACTIVIDAD PRODUCTIVA

### 1. Actividad primaria

#### 1.1 Sector agropecuario

- En el mes de mayo, el **sector agropecuario** creció 7,4 por ciento en términos interanuales, sustentado en la expansión de la actividad agrícola (9,1 por ciento) dado el incremento de las áreas cosechadas de cultivos dirigidos al mercado externo (20,7 por ciento), resultado atenuado por la caída de los productos destinados al mercado interno, los que sufrieron una contracción de 0,3 por ciento. En contraste, el subsector pecuario cayó 4,2 por ciento. Entre enero y mayo, la actividad agropecuaria experimentó un alza de 11,7 por ciento, debido al crecimiento de la actividad agrícola (14,5 por ciento), resultado atenuado por la caída del rubro pecuario (-2,9 por ciento).

**CUADRO N° 2**  
**MOQUEGUA: SECTOR AGROPECUARIO 1/**  
(Miles de toneladas)

Subsectores	Estructura Porcentual 2018 2/	Mayo			Enero - Mayo		
		2019	2020	Var.%	2019	2020	Var.%
<b>SECTOR AGRÍCOLA</b>	<b>79,2</b>			<b>9,1</b>			<b>14,5</b>
<b>Orientada al mercado externo y agroindustria 2/</b>	<b>22,4</b>			<b>20,7</b>			<b>-7,7</b>
Olivo	0,3	0,0	0,0	-	0,0	0,0	-
Orégano	9,9	0,6	0,9	51,5	0,9	1,0	1,6
Palta	5,0	1,0	0,9	-8,2	2,5	2,7	6,8
Vid	7,1	1,5	1,4	-6,6	4,3	3,3	-22,9
<b>Orientada al mercado interno 2/</b>	<b>56,8</b>			<b>-0,3</b>			<b>22,4</b>
Alfalfa	46,9	53,0	56,1	5,8	263,7	357,4	35,6
Cebolla	0,7	0,0	0,2	-	1,6	1,1	-33,0
Chirimoya	0,2	0,1	0,0	-17,2	0,1	0,1	6,4
Damasco	0,5	0,0	0,0	-	0,0	0,0	-
Frijol grano seco	0,1	0,0	0,0	-100,0	0,0	0,0	58,6
Haba grano seco	0,2	0,1	0,1	-11,8	0,1	0,1	-16,3
Maiz amiláceo	0,8	0,4	0,4	-3,6	0,7	0,7	6,0
Maiz Chala	0,3	0,4	0,0	-100,0	3,0	2,3	-24,8
Maiz Choclo	0,3	0,0	0,0	-	0,5	0,4	-22,1
Manzana	0,3	0,1	0,0	-67,2	0,6	0,6	-0,2
Papa	2,5	1,0	0,4	-56,8	6,3	4,4	-30,5
Tuna	1,0	0,4	0,3	-13,2	1,9	1,6	-16,5
<b>SECTOR PECUARIO</b>	<b>20,8</b>			<b>-4,2</b>			<b>-2,9</b>
Carne de ave 4/	0,5	0,0	0,0	1,9	0,1	0,1	4,7
Carne de alpaca 4/	0,3	0,0	0,0	0,9	0,0	0,0	-4,0
Carne de ovino 4/	0,2	0,0	0,0	-1,8	0,0	0,0	-7,3
Carne de porcino 4/	2,6	0,1	0,1	-1,8	0,5	0,5	-5,1
Carne de vacuno 4/	3,6	0,1	0,1	-8,1	0,4	0,3	-11,4
Fibra Alpaca	1,2	0,0	0,0	-	0,0	0,0	-23,3
Huevos	0,5	0,0	0,0	-2,1	0,1	0,1	-2,6
Leche	11,5	1,5	1,4	-4,7	7,3	7,3	0,3
<b>SECTOR AGROPECUARIO</b>	<b>100,0</b>			<b>7,4</b>			<b>11,7</b>

1/ Cifras preliminares.

2/ A precios de 2007.

3/ En base a la estructura de similar periodo de 2018.

4/ Peso Neto.

Fuente: Ministerio de Agricultura y Riego y Gerencia Regional de Agricultura y Riego - Moquegua

Elaboración: BCRP - Sucursal Arequipa. Departamento de Estudios Económicos.

El **subsector agrícola**, en mayo, experimentó un alza de 9,1 por ciento, debido a las mayores áreas cosechadas de productos orientados al mercado externo y agroindustria (17,4 por ciento), básicamente por el incremento en la cosecha de orégano (51,5 por ciento). Respecto a los productos destinados al mercado interno, se registró una contracción marginal de 0,3 por ciento, fundamentalmente por la menor cosecha de

papa (-56,8 por ciento) y, en menor grado, de tuna (-13,2 por ciento) y chirimoya (-17,2 por ciento), entre los más destacables.

- En el periodo acumulado hasta el mes de mayo, la actividad agrícola creció 14,5 por ciento, resultado asociado a la mayor cosecha de cultivos destinados al mercado interno (22,4 por ciento), principalmente por la mayor producción de alfalfa (35,6 por ciento) y, en menor magnitud, frijol grano seco (58,6 por ciento), maíz amiláceo (6,0 por ciento) y chirimoya (6,4 por ciento), entre los más resaltantes. De manera opuesta, los cultivos dirigidos al mercado externo y agroindustria se contrajeron 7,7 por ciento, básicamente por las menores áreas cosechadas de vid (-22,9 por ciento).
- En mayo, el **subsector pecuario** mostró una variación negativa de 4,2 por ciento, sustentado esencialmente por el decremento de la producción lechera (-4,7 por ciento) y, marginalmente, por la menor producción de huevos (-2,1 por ciento) y de carne vacuna (-8,1 por ciento), entre las principales. Entre enero y mayo, la actividad pecuaria cayó 2,9 por ciento, resultado explicado por los menores volúmenes de producción de carne de alpaca (-4,0 por ciento), carne de ovino (-7,3 por ciento), carne de porcino (-5,1 por ciento), carne de vacuno (-11,4 por ciento) y fibra de alpaca (-23,3 por ciento), debido a la menor disponibilidad de unidades para la saca y la esquila.

## 1.2 Sector pesca

- En mayo, la **actividad pesquera** se expandió 95,5 por ciento en el periodo interanual, ante el mayor desembarque de especies marinas para el consumo humano directo (46,6 por ciento) relacionado a la línea de fresco (118,3 por ciento) de especies como tiburón azul, bonito, jurel, caballa, choro, pota, pulpo, entre los principales; además de la captura de especies para el consumo en enlatado. En contraste, se registraron caídas en la captura de recursos para congelado (-98,0 por ciento) y curado (-100,0 por ciento). Además, el consumo humano indirecto reportó la nula captura de anchoveta.
- Entre enero y mayo, la actividad pesquera disminuyó 36,0 por ciento en comparación a similar periodo del 2019, explicada por la ausencia de pesca de anchoveta para el consumo humano indirecto o de uso industrial (-100,0 por ciento); resultado atenuado por el mayor desembarque de recursos marinos para el consumo humano directo (4,2 por ciento), en las líneas de enlatado (798,5 por ciento) y fresco (15,6 por ciento).

CUADRO N° 3  
SECTOR PESCA 1/

	Mayo			Enero - Mayo		
	2019	2020	Var.%	2019	2020	Var.%
<b>Consumo Humano Directo</b>	<b>921</b>	<b>1 350</b>	<b>46,6</b>	<b>6 818</b>	<b>7 101</b>	<b>4,2</b>
Fresco	605	1 321	118,3	4 800	5 550	15,6
Congelado	313	6	-98,0	1 946	987	-49,3
Enlatado	0	23	-	62	558	798,5
Curado	3	0	-100,0	10	6	-41,4
<b>Consumo Humano Indirecto</b>	<b>0</b>	<b>0</b>	<b>-</b>	<b>27 910</b>	<b>0</b>	<b>-100,0</b>
<b>SECTOR PESCA 2/</b>			<b>95,5</b>			<b>-36,0</b>

1/ Cifras preliminares.

2/ A precios de 2007.

Fuente: Ministerio de la Producción.

Elaboración: BCRP - Sucursal Arequipa. Departamento de Estudios Económicos.

- En mayo, el **precio promedio internacional de la harina de pescado** fue de US\$ 1 550 por tonelada, lo que representó un crecimiento de 1,6 por ciento en el periodo interanual; en tanto que, no registró variación alguna respecto al mes anterior.

**GRÁFICO N° 1**  
**COTIZACIÓN INTERNACIONAL DE HARINA DE PESCADO**  
**(Hamburgo - US\$/TM)**

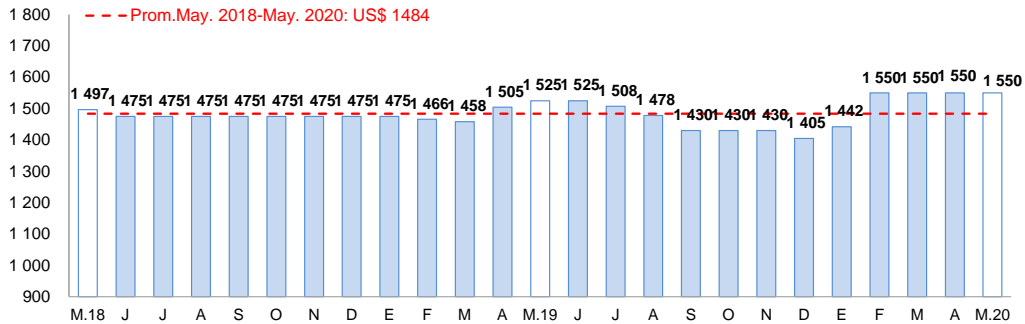

Fuente: Reuters y Bloomberg.

Elaboración: BCRP – Sucursal Arequipa. Departamento de Estudios Económicos.

### 1.3 Sector minería

- En mayo, la **actividad minera** creció 7,0 por ciento en el periodo interanual, debido a los mayores volúmenes de producción de cobre (7,5 por ciento) y molibdeno (4,9 por ciento) reportado por Southern Perú Copper Corporation (SPCC). En contraste, se registró una menor extracción de oro (-74,5 por ciento), ante la menor recuperación de los minerales en la mina de Cuajone reportada por SPCC. A nivel regional, Moquegua ocupó el quinto lugar en la producción de cobre a nivel nacional, al participar del 12,0 por ciento; en tanto que, se ubicó como el tercer productor de molibdeno del país, al contribuir con el 13,2 por ciento.

**CUADRO N° 4**  
**SECTOR MINERÍA 1/**

(Variación % real respecto a similar periodo del año anterior)

Mineral	Estructura Porcentual 2018 2/	Mayo				Enero - Mayo			
		2019	2020	Var.%	Contribución al crecimiento 3/	2019	2020	Var.%	Contribución al crecimiento 3/
Cobre (TMF)	82,7	13 383	14 388	7,5	6,1	57 139	65 486	14,6	12,0
Oro (Onzas troy)	0,0	60	15	-74,5	0,0	244	66	-72,7	0,0
Plata (Onzas troy)	0,1	6 597	6 617	0,3	0,0	29 292	29 278	0,0	0,0
Molibdeno (TMF)	17,2	289	303	4,9	0,9	1 146	1 527	33,3	5,8
<b>SECTOR MINERÍA 2/</b>	<b>100,0</b>			<b>7,0</b>	<b>7,0</b>			<b>17,8</b>	<b>17,8</b>

1/ Cifras preliminares.

2/ A precios de 2007.

3/ En base a la estructura de similar periodo de 2018.

Fuente: Ministerio de Energía y Minas.

Elaboración: BCRP - Sucursal Arequipa. Departamento de Estudios Económicos.

- En el periodo acumulado a mayo, la actividad minera experimentó un crecimiento de 17,8 por ciento respecto al mismo periodo del año anterior, explicado por los mayores volúmenes de producción de cobre (14,6 por ciento) y molibdeno (33,3 por ciento), reportado por la empresa minera SPCC. En contraste, se reportó una menor extracción de oro (-72,7 por ciento) y la producción de plata se contrajo marginalmente, lo que contrarrestó parcialmente el resultado final del sector. A nivel de regiones, Moquegua se posicionó en el sexto lugar en la producción de cobre, al contribuir con el 9,1 por ciento de la producción total; en tanto que, alcanzó la cuarta ubicación en la producción de molibdeno, al concentrar el 13,7 por ciento de la producción total.

**GRÁFICO N° 2**  
**VARIACION DE LA PRODUCCIÓN MINERA**  
(Variación % real respecto a similar mes del año anterior)

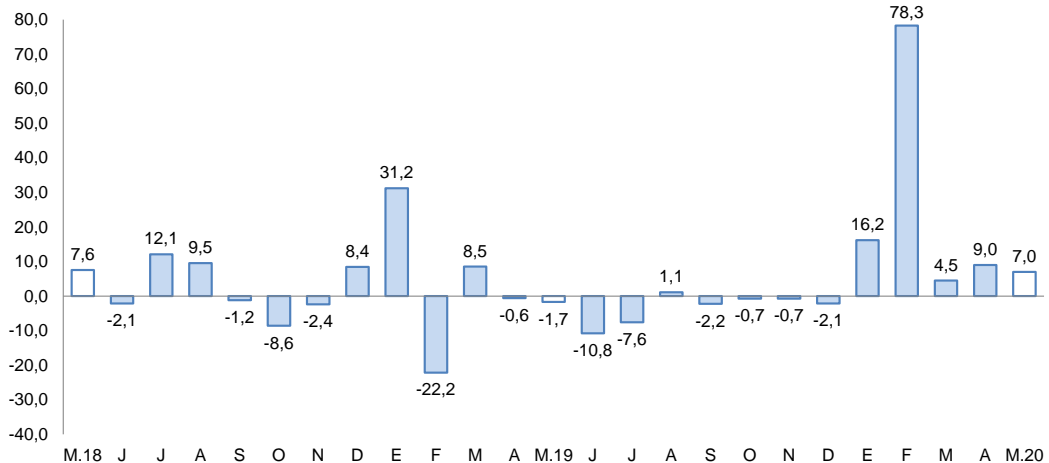

Fuente: Ministerio de Energía y Minas.  
Elaboración: BCRP, Sucursal Arequipa, Departamento de Estudios Económicos.

- Las **cotizaciones internacionales de los principales metales** mostraron una recuperación con respecto al mes anterior, representando su segundo mes consecutivo de crecimiento interanual, luego que en el mes de febrero experimentara una pérdida de valor debido a la incertidumbre internacional a causa del Covid-19. En este contexto, los precios del oro (US\$/oz.tr. 1 717) y la plata (US\$/oz.tr.16) se incrementaron en 2,0 por ciento y 8,0 por ciento, respectivamente. Asimismo, el precio promedio del cobre (US\$/TM 5 241) y el zinc (¢US\$/lb. 90) crecieron 3,7 por ciento y 4,0 por ciento, respectivamente, dada la normalización económica gradual en China.

## 2. Otros indicadores sectoriales

### 2.1 Sector manufactura

- En el mes de mayo, el **sector manufacturero** de la región reportó una contracción de 16,2 por ciento, como resultado de la menor producción de cobre blíster (-6,3 por ciento), cátodos de cobre (-27,0 por ciento) y oro refinado (-15,0 por ciento), así como por la menor elaboración de conservas y congelado de pescado (-98,2 por ciento) y la nula fabricación de harina y aceite de pescado. En contraste, se registró una mayor extracción de plata refinada (19,1 por ciento), lo que contrarrestó parcialmente el menor dinamismo de la actividad fabril.

**CUADRO N° 5**  
**SECTOR MANUFACTURA 1/ 2/**  
(Variación % real respecto a similar periodo del año anterior)

Ramras de actividad	Estructura porcentual 2018 2/	Mayo		Enero-Mayo	
		Var.%	Contribución 3/	Var.%	Contribución 3/
<b>MANUFACTURA PRIMARIA</b>					
Conservas y congelado pescado	0,4	-98,2	-0,4	-39,8	-0,3
Harina y aceite de pescado	0,6	-	-	-100,0	-0,5
Cobre blister	49,5	-6,3	-3,2	-22,6	-11,5
Cátodos de cobre	47,6	-27,0	-12,8	25,9	12,1
Oro refinado	0,3	-15,0	0,0	14,5	0,0
Plata refinada	1,6	19,1	0,3	42,6	0,6
<b>SECTOR MANUFACTURA</b>	<b>100,0</b>	<b>-16,2</b>	<b>-16,2</b>	<b>0,5</b>	<b>0,5</b>

1/ Cifras preliminares.

2/ A precios de 1994.

3/ En base a la estructura de similar periodo de 2018.

Fuente: Ministerios de la Producción y de Energía y Minas

Elaboración: BCRP, Sucursal Arequipa. Departamento de Estudios Económicos.



- Entre los meses de enero y mayo, el sector acumuló una ligera expansión de 0,5 por ciento, explicada fundamentalmente por la mayor producción de cátodos de cobre (25,9 por ciento) y, en menor medida, de plata refinada (42,6 por ciento) y oro refinado (14,5 por ciento). De otro lado, en dicho período, se registró una menor producción de cobre blíster (-22,6 por ciento), conservas y congelado de pescado (-39,8 por ciento) y de harina y aceite de pescado, lo que atenuó el resultado final del sector.

**GRAFICO N° 3**  
**VARIACIÓN DE LA MANUFACTURA PRIMARIA**  
(Variación % real respecto a similar mes del año anterior)

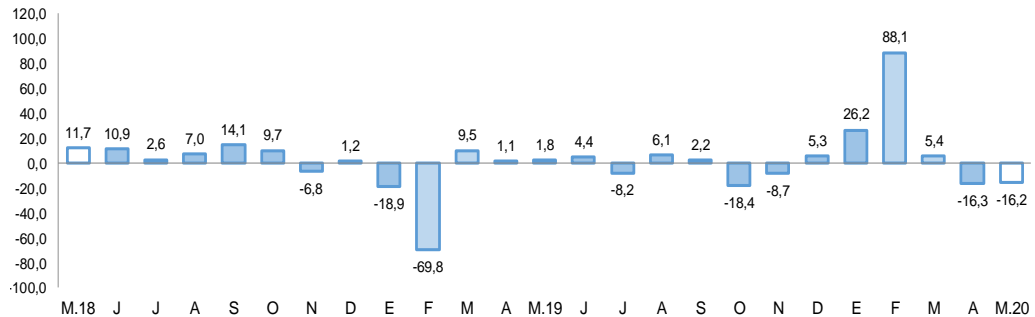

Fuente: PRODUCE y empresas industriales.  
Elaboración: BCRP, Sucursal Arequipa, Departamento de Estudios Económicos.

## 2.2 Arribos a los establecimientos de hospedaje

- En diciembre de 2019, el **arribo de turistas** a la región sumó 22 735 personas, lo que representó un incremento de 17,9 por ciento en el periodo interanual, explicado fundamentalmente por la mayor afluencia tanto de turistas nacionales (18,9 por ciento) y, en menor medida, por las mayores visitas de turistas extranjeros (2,7 por ciento). Respecto a su procedencia, los turistas nacionales fueron en su mayoría de Arequipa (28,1 por ciento), Lima y Callao (25,3 por ciento), Tacna (9,5 por ciento) y Puno (3,7 por ciento); en tanto que, en el caso de los turistas extranjeros, provinieron principalmente de Chile (31,6 por ciento), Bolivia (16,9 por ciento), Venezuela (15,1 por ciento), Estados Unidos de América (7,1 por ciento) y Colombia (5,5 por ciento). El **promedio de permanencia** de turistas nacionales y extranjeros fue 1,58 y 1,49 días, respectivamente.

**GRAFICO N° 4**  
**VARIACION DE ARRIBOS A ESTABLECIMIENTOS DE HOSPEDAJE**  
(Variación %)

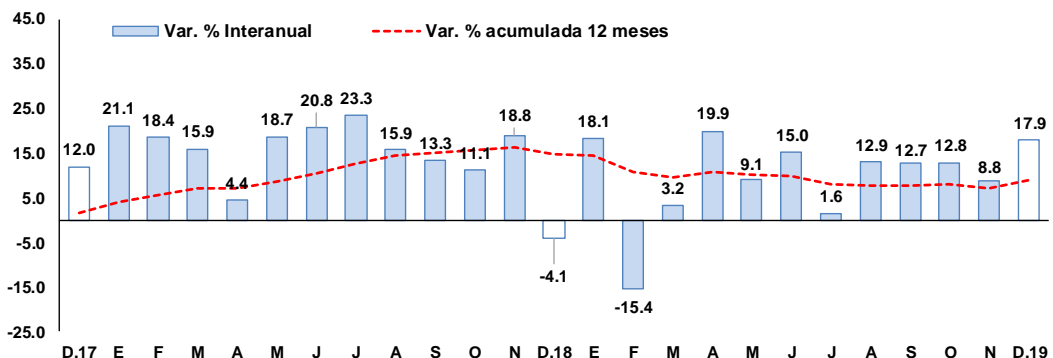

Fuente: Encuesta Mensual a Establecimientos de Hospedaje- MINCETUR.  
Elaboración: BCRP, Sucursal Arequipa, Departamento de Estudios Económicos.



- En el transcurso del año 2019, el número de visitantes a la región Moquegua alcanzó a 263 154 personas, reportando un crecimiento de 9,0 por ciento respecto a su comparativo interanual, resultado que fue explicado por el mayor flujo de turistas tanto nacionales (8,5 por ciento) como extranjeros (17,3 por ciento).

## II. SECTOR EXTERNO

### 1. Exportaciones

- En mayo, las **exportaciones regionales** sumaron US\$ 146,0 millones, lo que representó una contracción de 14,8 por ciento respecto al mismo mes del año anterior, debido a los menores embarques de productos tradicionales (-12,5 por ciento) y no tradicionales (-48,3 por ciento). En el primer caso, la caída se debió a los menores envíos de productos mineros (-12,3 por ciento) como cobre, plata y molibdeno, y a la ausencia de embarques de productos pesqueros (-100,0 por ciento); en tanto que, la menor demanda de productos no tradicionales se explicó por los menores envíos de productos químicos (-66,6 por ciento).
- Entre los meses enero y mayo, las exportaciones regionales totalizaron US\$ 762,9 millones, lo que se tradujo en una caída de 13,9 por ciento respecto a similar período del año anterior, resultado sustentado en los menores embarques de productos tradicionales (-14,5 por ciento) vinculados a los menores envíos de productos mineros (-12,7 por ciento) como cobre, plata y molibdeno; y de productos pesqueros (-100,0 por ciento), ante la ausencia de embarques de harina y aceite de pescado. En contraste, se registró una mayor demanda de productos no tradicionales (1,2 por ciento), principalmente por los mayores envíos de productos agropecuarios (182,9 por ciento) y pesqueros (18,4 por ciento) como pota, perico y trucha congelada.

**CUADRO N° 6**  
**EXPORTACIONES POR GRUPO DE PRODUCTOS 1/**  
(Valor FOB en millones de US\$)

TIPO	Mayo			Enero - Mayo		
	2019	2020	Var. %	2019	2020	Var. %
<b>PRODUCTOS TRADICIONALES</b>	<b>160,1</b>	<b>140,2</b>	<b>-12,5</b>	<b>852,3</b>	<b>729,1</b>	<b>-14,5</b>
Pesqueros	0,2	0,0	-100,0	17,5	0,0	-100,0
Agrícolas	0,0	0,0	-	0,0	0,0	-
Mineros	159,9	140,2	-12,3	834,8	729,1	-12,7
Petróleo y gas natural	0,0	0,0	-	0,0	0,0	-
<b>PRODUCTOS NO TRADICIONALES</b>	<b>11,2</b>	<b>5,8</b>	<b>-48,3</b>	<b>33,4</b>	<b>33,8</b>	<b>1,2</b>
Agropecuarios	0,1	0,6	422,9	1,1	3,0	182,9
Pesqueros	0,9	1,5	66,1	7,4	8,8	18,4
Textiles	0,0	0,0	-	0,0	0,0	-
Maderas, papeles y sus derivados	0,0	0,0	-	0,0	0,0	-
Químicos	10,1	3,4	-66,6	23,2	21,0	-9,5
Minerales no metálicos	0,0	0,0	-	0,0	0,0	-100,0
Sidero-metalúrgicos	0,0	0,2	-	0,9	0,6	-30,0
Metal-mecánicos	0,0	0,0	-	0,0	0,0	-
Otros	0,0	0,0	-	0,8	0,4	-49,4
<b>TOTAL EXPORTACIONES</b>	<b>171,3</b>	<b>146,0</b>	<b>-14,8</b>	<b>885,7</b>	<b>762,9</b>	<b>-13,9</b>

1/ Cifras preliminares.

Fuente: SUNAT.

Elaboración: BCRP, Sucursal Arequipa. Departamento de Estudios Económicos.

- Entre enero y mayo, los **principales países destino** de las exportaciones regionales se concentraron en cuatro países, que en conjunto representaron el 80,5 por ciento del total exportado. En primer lugar, se ubicó a la República Popular China (50,1 por ciento), seguido de Italia (11,7 por ciento), Corea del Sur (10,7 por ciento) y Brasil (8,0 por ciento). A nivel de productos, a la República Popular China se enviaron

principalmente cátodos de cobre, cobre blíster y concentrado de cobre, que representaron el 95,6 por ciento del total demandado; mientras que, a Corea del Sur, Italia y Brasil se despacharon principalmente cátodos de cobre refinado (83,1 por ciento y 100,0 por ciento en los dos últimos casos, respectivamente).

- Los principales **productos exportados**, entre enero y mayo, estuvieron relacionados al sector minero, los que en conjunto representaron el 94,8 por ciento del total exportado. En primer lugar se ubicaron los cátodos de cobre refinado (72,8 por ciento) destinados principalmente a la República Popular China (55,5 por ciento), Italia (16,1 por ciento), Corea del Sur (12,2 por ciento) y Brasil (11,0 por ciento); seguido de los minerales de cobre y sus concentrados (13,7 por ciento) enviados principalmente a la República Popular China (40,9 por ciento), Japón (22,5 por ciento), Alemania (11,5 por ciento) y Corea del Sur (11,1 por ciento); y minerales de molibdeno y sus concentrados (4,5 por ciento) dirigidos a Chile (73,7 por ciento) y Países Bajos (16,5 por ciento), entre otros.

### III. CRÉDITO Y DEPÓSITOS

#### 1. Créditos

- Los **créditos**, al finalizar el mes de mayo, registraron un saldo de S/ 1 562 millones, lo que representó un incremento de 3,2 por ciento respecto a similar período del año anterior. A nivel institucional, el Banco de la Nación concentró el 2,6 por ciento de las operaciones, teniendo una reducción en sus saldos de 12,4 por ciento; la Banca Múltiple concentró el 68,8 por ciento del total y reportó una expansión en sus saldos de 3,4 por ciento; en tanto que, las Instituciones no bancarias participaron del 28,6 por ciento restante de las operaciones y sus saldos se incrementaron en 4,5 por ciento, ante las mayores colocaciones de las Cajas Municipales (5,7 por ciento).

**CUADRO N° 7**  
**CREDITO DIRECTO**  
(Saldos en millones de soles)

	Estructura %	Mayo		Var.% Nominal May-20 / May-19	
		May-20	2019		2020
<b>Banco de la Nación</b>	<b>2,6</b>		<b>46</b>	<b>40</b>	<b>-12,4</b>
<b>Agrobanco</b>	<b>0,0</b>		<b>0</b>	<b>0</b>	<b>-</b>
<b>Banca Múltiple</b>	<b>68,8</b>		<b>1 040</b>	<b>1 075</b>	<b>3,4</b>
<b>Instituciones No Bancarias</b>	<b>28,6</b>		<b>427</b>	<b>446</b>	<b>4,5</b>
Financieras	5,5		86	85	-0,2
Cajas Municipales	23,1		342	361	5,7
Cajas Rurales	0,0		0	0	-
Edpymes	0,0		0	0	-
Arrendamiento Financiero	0,0		0	0	-
<b>TOTAL</b>	<b>100,0</b>		<b>1 513</b>	<b>1 562</b>	<b>3,2</b>
<b>Empresas</b>	<b>67,2</b>		<b>1 028</b>	<b>1 049</b>	<b>2,1</b>
<b>Personas</b>	<b>32,8</b>		<b>485</b>	<b>513</b>	<b>5,6</b>
Consumo	23,0		351	359	2,3
Hipotecario	9,8		134	153	14,3
MN	76,1		1 129	1 188	5,2
ME	23,9		384	374	-2,6
ME (Mill. US\$)			114	109	-4,4

1/ Considera sólo los créditos de consumo e hipotecario.

2/ No considera los créditos a las demás empresas del sistema financiero.

Fuente: SBS y AFP.

Elaboración: BCRP, Sucursal Arequipa, Departamento de Estudios Económicos.

- Respecto al **tipo de moneda**, las operaciones en moneda nacional representaron el 76,1 por ciento del total, creciendo en 5,2 por ciento respecto a su comparativo interanual; mientras que, los créditos en moneda extranjera concentraron el 23,9 por ciento restante, registrando una caída en sus saldos de 2,6 por ciento. De esta manera, el **coeficiente de dolarización** alcanzó a 23,9 por ciento, situándose en 1,4 puntos porcentuales por debajo de la cifra registrada en similar período del año anterior.
- De acuerdo con el **tipo de crédito**, del total de colocaciones, el 67,2 por ciento fueron dirigidos al sector empresarial, reportando un crecimiento de 2,1 por ciento; en tanto que, el restante 32,8 por ciento de las operaciones correspondieron a créditos personales, los que mostraron un incremento de 5,6 por ciento respecto al año anterior, impulsados por los mayores créditos de consumo (2,3 por ciento) y préstamos hipotecarios (14,3 por ciento).

**GRAFICO N° 5**  
**VARIACIÓN DEL CREDITO DIRECTO**  
(Variación % respecto a similar mes del año anterior)

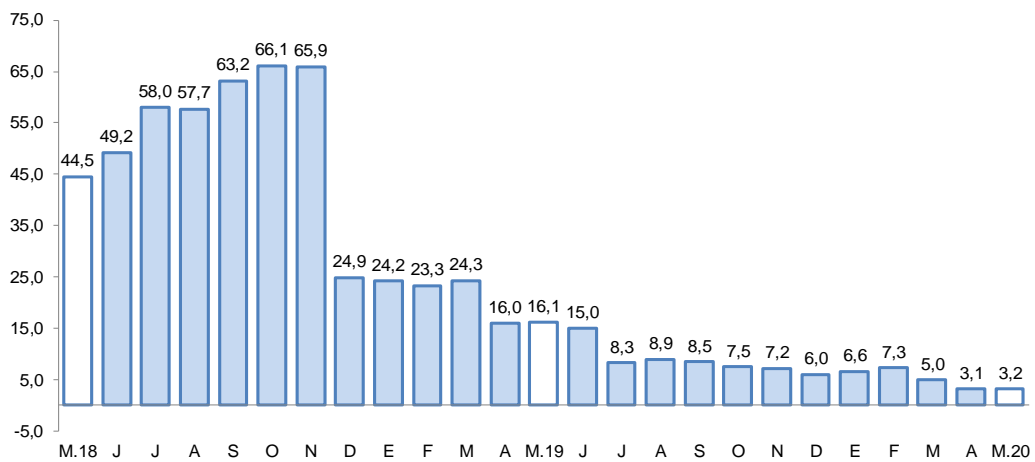

Fuente: Superintendencia de Banca, Seguros y AFP.  
Elaboración: BCRP, Sucursal Arequipa, Departamento de Estudios Económicos.

- En el mes de abril, la **tasa de morosidad** en la región alcanzó a 2,8 por ciento, no registrando variación respecto al nivel registrado en el mismo mes del año anterior.

**GRAFICO N° 6**  
**TASA DE MOROSIDAD 1/ 2/**  
(Porcentaje)

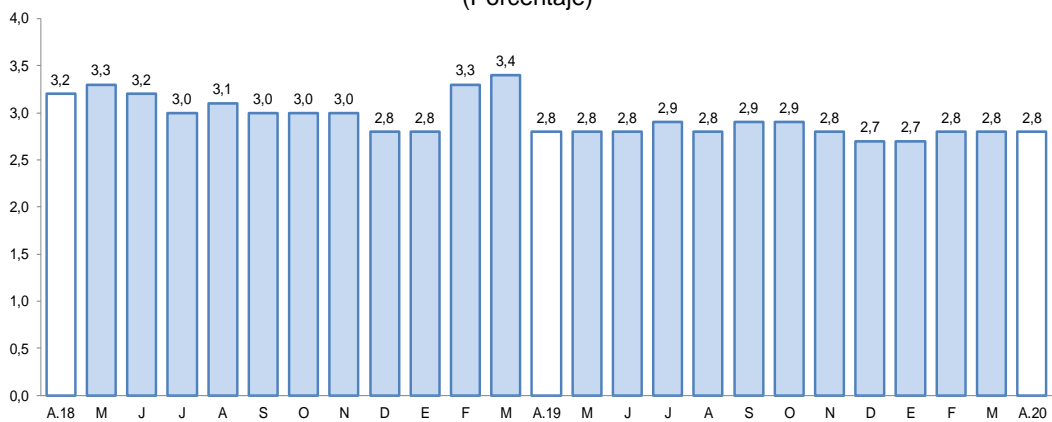

1/ Preliminar.  
2/ Morosidad = (créditos vencidos + créditos en cobranza judicial) / colocaciones brutas.  
Fuente: Superintendencia de Banca, Seguros y AFP.  
Elaboración: BCRP, Sucursal Arequipa, Departamento de Estudios Económicos.



## 2. Depósitos

- Al finalizar el mes de mayo, los **depósitos** en la región alcanzaron un saldo de S/ 1 514 millones, reportando una expansión de 32,9 por ciento frente a su comparativo interanual. A nivel institucional, el Banco de la Nación concentró el 14,7 por ciento del total de operaciones y sus saldos crecieron en 22,9 por ciento; la Banca múltiple registró una participación del 70,1 por ciento, aumentado sus saldos en 44,3 por ciento; mientras que, las Instituciones no bancarias participaron del 15,2 por ciento restante y mostraron un aumento en sus saldos de 3,4 por ciento, ante las mayores captaciones de las Cajas Municipales (2,9 por ciento) y las Financieras (7,9 por ciento).

**CUADRO N° 8  
DEPÓSITOS**  
(Saldos en millones de soles)

	Estructura % May-20	Mayo		Var.% Nominal
		2019	2020	May-20 / May-19
<b>Banco de la Nación</b>	<b>14,7</b>	<b>181</b>	<b>222</b>	<b>22,9</b>
<b>Banca Múltiple</b>	<b>70,1</b>	<b>736</b>	<b>1 062</b>	<b>44,3</b>
<b>Instituciones No Bancarias</b>	<b>15,2</b>	<b>222</b>	<b>230</b>	<b>3,4</b>
Financieras	1,3	19	20	7,9
Cajas Municipales	13,9	204	210	2,9
Cajas Rurales	0,0	0	0	-
<b>TOTAL</b>	<b>100,0</b>	<b>1 139</b>	<b>1 514</b>	<b>32,9</b>
Vista	29,6	241	447	85,9
Ahorro	48,2	558	730	30,8
A plazo	22,2	340	336	-1,1
MN	75,3	902	1 139	26,3
ME	24,7	237	374	58,1
ME (Mill. US\$)		70	109	55,2

Fuente: SBS y AFP

Elaboración: BCRP, Sucursal Arequipa, Departamento de Estudios Económicos.

**GRAFICO N° 7  
VARIACIÓN DE LOS DEPÓSITOS 1/**  
(Variación % respecto a similar mes del año anterior)

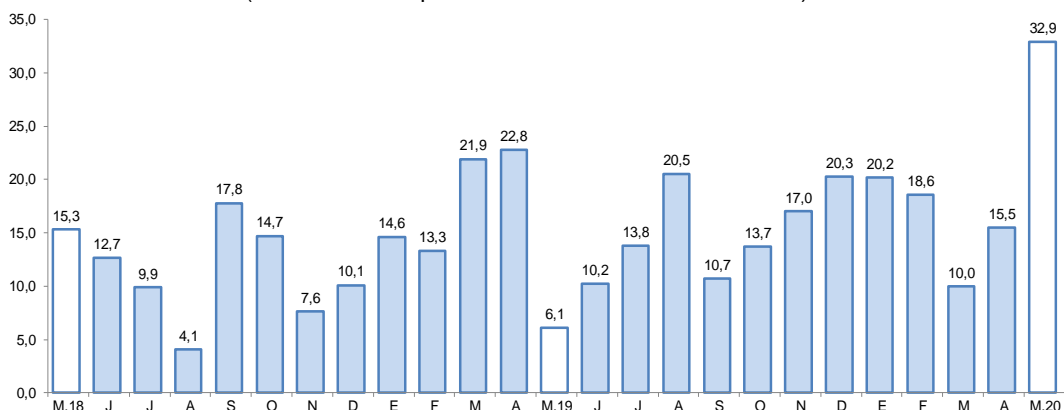

1/ Comprende Banco de la Nación, banca múltiple, cajas municipales, cajas rurales y financieras.

Fuente: Superintendencia de Banca, Seguros y AFP.

Elaboración: BCRP, Sucursal Arequipa, Departamento de Estudios Económicos.

- Según el **tipo de moneda**, las operaciones realizadas en moneda local representaron el 75,3 por ciento del total, lo que significó un incremento de 26,3 por ciento respecto al mismo periodo del año anterior; en tanto que, el restante 24,7 por ciento correspondió a

las operaciones en moneda extranjera, las que mostraron un crecimiento de 58,1 por ciento. El **coeficiente de dolarización** alcanzó a 24,7 por ciento, ubicándose en 3,9 puntos porcentuales por encima del valor registrado en similar mes del año anterior.

- De acuerdo con la **modalidad de captación**, los depósitos de ahorro representaron el 48,2 por ciento del total de operaciones y mostraron un incremento de 30,8 por ciento; seguidos por los depósitos a la vista, que participaron del 29,6 por ciento de las captaciones y expandieron sus saldos en 85,9 por ciento; en tanto que, los depósitos a plazo alcanzaron el 22,2 por ciento de las operaciones y disminuyeron en 1,1 por ciento.
- El ratio **colocaciones/depósitos**, en el mes de mayo, fue de 1,03, ubicándose por debajo del nivel registrado en el mismo mes del año anterior (1,33).

#### IV. EJECUCION DEL PRESUPUESTO DE GASTOS DEL GOBIERNO GENERAL

##### 1. Ejecución del gasto corriente no financiero

- En mayo, la ejecución del gasto corriente fue de S/ 72 millones, reportando una expansión real de 9,1 por ciento en el período interanual, resultado explicado por los mayores desembolsos del Gobierno nacional (53,2 por ciento) y, en menor medida, por la mayor ejecución del Gobierno regional (3,8 por ciento), resultado atenuado por el menor gasto de los Gobiernos locales (-49,1 por ciento).
- En cuanto a rubros, Remuneraciones registró un decremento de 3,2 por ciento, debido a los menores gastos de los tres niveles de gobierno; Gobierno nacional (-3,2 por ciento), Gobierno regional (-1,0 por ciento) y los Gobiernos locales (-14,3 por ciento). De igual forma, el gasto de Bienes y Servicios reportó una caída de 29,8 por ciento, proveniente del menor gasto del Gobierno nacional (-28,2 por ciento) y los Gobiernos locales (-58,7 por ciento). En contraste, las Transferencias crecieron 143,6 por ciento, principalmente por el mayor desembolso del Gobierno nacional (182,8 por ciento), resultado atenuado por la menor ejecución del Gobierno regional (-6,7 por ciento) y de los Gobiernos locales (-65,5 por ciento).

**CUADRO Nº 9**  
**MOQUEGUA: EJECUCION DEL GASTO CORRIENTE NO FINANCIERO 1/2**  
(Millones de soles)

	Mayo			Enero - Mayo		
	2019	2020	Var.% real	2019	2020	Var.% real
<b>I. GASTOS CORRIENTES</b>	<b>65</b>	<b>72</b>	<b>9,1</b>	<b>277</b>	<b>296</b>	<b>4,7</b>
<b>Gobierno nacional</b>	<b>24</b>	<b>37</b>	<b>53,2</b>	<b>108</b>	<b>128</b>	<b>16,2</b>
<b>Gobierno regional</b>	<b>26</b>	<b>27</b>	<b>3,8</b>	<b>116</b>	<b>126</b>	<b>6,9</b>
<b>Gobiernos locales</b>	<b>16</b>	<b>8</b>	<b>-49,1</b>	<b>54</b>	<b>42</b>	<b>-23,4</b>
<b>Remuneraciones</b>	<b>31</b>	<b>31</b>	<b>-3,2</b>	<b>147</b>	<b>151</b>	<b>0,9</b>
Gobierno nacional	10	10	-3,2	45	45	-3,7
Gobierno regional	18	18	-1,0	86	91	4,2
Gobiernos locales	3	3	-14,3	15	15	-4,6
<b>Bienes y Servicios</b>	<b>24</b>	<b>17</b>	<b>-29,8</b>	<b>82</b>	<b>76</b>	<b>-9,3</b>
Gobierno nacional	6	4	-28,2	23	22	-2,6
Gobierno regional	7	8	18,5	23	28	18,6
Gobiernos locales	11	5	-58,7	36	25	-31,6
<b>Transferencias 1/</b>	<b>10</b>	<b>24</b>	<b>143,6</b>	<b>49</b>	<b>69</b>	<b>39,9</b>
Gobierno nacional	8	23	182,8	40	61	49,3
Gobierno regional	1	1	-6,7	6	6	-0,4
Gobiernos locales	1	0	-65,5	2	2	-21,2
<b>II. FORMACIÓN BRUTA DE CAPITAL</b>	<b>32</b>	<b>7</b>	<b>-78,1</b>	<b>89</b>	<b>92</b>	<b>2,0</b>
<b>Gobierno nacional</b>	<b>10</b>	<b>1</b>	<b>-89,3</b>	<b>30</b>	<b>34</b>	<b>13,2</b>
<b>Gobierno regional</b>	<b>6</b>	<b>3</b>	<b>-41,5</b>	<b>15</b>	<b>29</b>	<b>90,1</b>
<b>Gobiernos locales</b>	<b>17</b>	<b>3</b>	<b>-83,6</b>	<b>44</b>	<b>28</b>	<b>-36,1</b>
<b>III OTROS GASTOS DE CAPITAL 2/</b>	<b>0</b>	<b>0</b>	<b>-</b>	<b>0</b>	<b>0</b>	<b>-</b>
<b>GASTO NO FINANCIERO TOTAL (I+II+III)</b>	<b>97</b>	<b>79</b>	<b>-19,7</b>	<b>366</b>	<b>388</b>	<b>4,1</b>
<b>Gobierno nacional</b>	<b>34</b>	<b>38</b>	<b>10,8</b>	<b>138</b>	<b>163</b>	<b>15,6</b>
<b>Gobierno regional</b>	<b>31</b>	<b>30</b>	<b>-4,3</b>	<b>131</b>	<b>155</b>	<b>16,4</b>
<b>Gobiernos locales</b>	<b>32</b>	<b>11</b>	<b>-66,2</b>	<b>97</b>	<b>70</b>	<b>-28,8</b>

1/ Información actualizada al 31 de mayo de 2020.

2/ Comprende el gasto en remuneraciones, bienes y servicios y pensiones.

Fuente: MEF

Elaboración: BCRP, Sucursal Arequipa. Departamento de Estudios Económicos.

- En el periodo acumulado entre enero y mayo, el **gasto corriente** sumó S/ 296 millones, reportando una expansión real de 4,7 por ciento en el periodo comparativo, proveniente del mayor gasto del Gobierno nacional (16,2 por ciento) y Gobierno regional (6,9 por ciento), pese al menor desembolso reportado por los Gobiernos locales (-23,4 por ciento).
- A nivel de **rubros**, Remuneraciones evidenció un crecimiento de 0,9 por ciento, impulsado por el mayor gasto del Gobierno regional (4,2 por ciento). De forma contraria, el gasto en Bienes y Servicios cayó 9,3 por ciento, debido al menor desembolso del Gobierno nacional (-2,5 por ciento) y de los Gobierno locales (-31,6 por ciento). Por otro lado, las Transferencias se expandieron 39,9 por ciento, debido a los mayores desembolsos del Gobierno nacional (49,3 por ciento); mientras que, el gasto del Gobierno regional y los Gobiernos locales registraron caídas en sus desembolsos de -0,4 y -21,2 por ciento, respectivamente.
- En mayo, la **inversión pública (formación bruta de capital)** fue de S/ 7 millones, lo que representó una contracción real mayor de 78,1 por ciento, frente al periodo comparativo; como resultado de la menor ejecución de los tres niveles de gobierno: Gobierno nacional (-89,3 por ciento), Gobierno regional (-41,5 por ciento) y los Gobiernos locales (-83,6 por ciento).
- De esta manera, el avance de la inversión pública fue del 14,4 por ciento del PIM, proveniente de la ejecución del Gobierno regional, 17,1 por ciento; mientras el Gobierno nacional registró un avance de 13,3 por ciento, y los Gobiernos locales reportaron una ejecución de 13,4 por ciento.

**GRAFICO N° 8**  
**MOQUEGUA: VARIACION DE LA INVERSION PÚBLICA**  
(Variación % real)

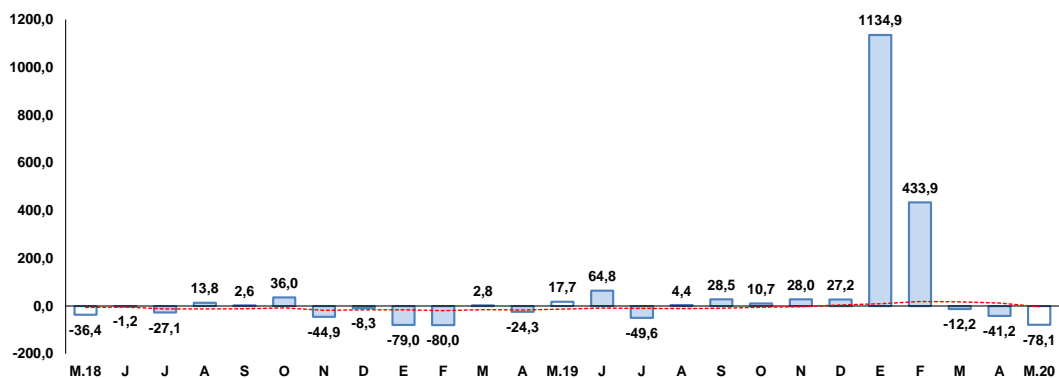

Fuente: MEF.

Elaboración: BCRP, Sucursal Arequipa, Departamento de Estudios Económicos.

- Los principales proyectos que se ejecutaron en los tres niveles de gobierno, en el mes de mayo, fueron:

Por el **Gobierno nacional**:

- Mejoramiento de los servicios de estudios generales de la Sede Moquegua, Universidad Nacional de Moquegua, distrito de Moquegua, provincia Mariscal Nieto; por S/ 192,1 mil.
- Creación de la infraestructura e implementación de la sede central administrativa de la Universidad Nacional de Moquegua, distrito de Moquegua, provincia de Mariscal Nieto; con un monto de S/ 145,4 mil.





- Mejoramiento de la red vial departamental Moquegua - Arequipa; con una inversión de S/ 90,4 mil.
- Creación de los servicios básicos y urbanísticos de la filial Ilo, Pampa Inalámbrica, distrito Algarrobla, provincia de Ilo; con un monto de inversión de S/ 77,3 mil.
- Mejoramiento de la carretera Carumas – Matalaque, por niveles de servicio, provincias de Mariscal Nieto, General Sánchez Cerro y Arequipa, departamentos de Moquegua y Arequipa; con S/ 74,2 mil.

Por el **Gobierno regional:**

- Operación y mantenimiento – Pasto Grande; con un monto de S/ 798,8 mil.
- Ampliación de la frontera agrícola Lomas de Ilo - Moquegua; con S/ 495,3 mil.
- Mejoramiento del servicio educativo en la Institución Educativa Emblemática Almirante Miguel Grau Seminario, sector Pampa Inalámbrica, distrito y provincia de Ilo; por un monto de S/ 171,5 mil.
- Ampliación y mantenimiento del sistema eléctrico para los sectores Promuvi I y asociaciones de vivienda de El Algarrobal, distrito de El Algarrobal, provincia de Ilo, por un monto de S/ 113,1 mil.
- Mejoramiento de los servicios deportivos y recreativos del asentamiento humano Los Ángeles en la Mz O, distrito y provincias de Ilo; con una inversión de S/ 84,1 mil.

Por los **Gobiernos locales:**

- Mejoramiento del campo deportivo del centro poblado de Yacango, distrito de Torata, provincia Mariscal Nieto; por S/ 195,3 mil.
- Mejoramiento del servicio de transitabilidad peatonal y vehicular en las calles de las Asociaciones de Vivienda Pequeños Artesanos, Vicente Zeballos, Los Tunales, Nueva Vida, Talleres Las Torres, Sol Eterno y Alto Andino de la junta vecinal II Liberación Chen Chen, del Centro Poblado Chen Chen, distrito de Moquegua; con un monto de S/ 151,7 mil.
- Mejoramiento del servicio de protección, en la Av. Circunvalación Cuajone – Mz. S y T – de la Upis Miramar Ilo, provincia de Ilo; por S/ 146,1 mil.
- Ampliación y mejoramiento de los servicios deportivos del complejo deportivo municipal, distrito de Moquegua – Mariscal Nieto; con un monto de inversión de S/ 118,1 mil.
- Mejoramiento del servicio público de promoción de comercialización y eventos temporales de productos y servicios en el Campo Ferial Municipal de la provincia de Ilo; con una inversión de S/ 102,1 mil.

**V. ANEXOS**

ANEXO 1

MOQUEGUA: PRODUCCION AGROPECUARIA 1/  
(Toneladas métricas)

PRODUCTOS	2019								2020					PRODUCTOS
	MAY	JUN	JUL	AGO	SEP	OCT	NOV	DIC	ENE	FEB	MAR	ABR	MAY	
<b>AGRICOLA</b>														<b>AGRICOLA</b>
Alfalfa	53017	51628	51692	51314	51356	52057	52195	49408	55785	68251	78016	99302	56082	Alfalfa
Cebolla	0	0	0	0	0	107	0	82	141	137	171	386	221	Cebolla
Chirimoya	55	74	28	0	0	0	0	0	0	0	32	27	46	Chirimoya
Damasco	0	0	0	0	0	0	113	11	0	0	0	0	0	Damasco
Frijo grano seco	2	0	0	0	0	0	0	0	0	0	10	0	0	Frijo grano seco
Haba grano seco	98	0	0	6	9	4	11	2	0	0	0	32	86	Haba grano seco
Maiz Amiláceo	445	96	12	8	0	0	0	3	8	15	116	136	429	Maiz Amiláceo
Maiz Chala	421	306	120	0	102	0	0	332	0	1158	736	373	0	Maiz Chala
Maiz Cholo	0	0	28	14	14	0	0	205	113	147	107	0	16	Maiz Cholo
Manzana	96	0	0	0	0	0	0	0	91	149	168	140	31	Manzana
Olivo	0	26	83	180	21	0	0	0	0	0	0	0	26	Olivo
Orégano	584	191	5	2	141	156	411	268	57	0	4	10	885	Orégano
Palto	1024	1425	1169	937	226	409	454	425	115	287	451	888	940	Palto
Papa	968	172	134	27	83	28	0	172	320	977	2566	124	418	Papa
Tuna	365	206	113	135	81	11	116	124	242	336	550	110	317	Tuna
Vid	1539	2231	0	0	0	0	0	0	107	596	550	611	1438	Vid
<b>Otros Agrícolas</b>														<b>Otros Agrícolas</b>
Ají páprika	0	0	0	0	0	0	0	0	0	0	0	0	0	Ají páprika
Haba grano verde	53	0	0	0	11	6	4	0	15	16	172	0	22	Haba grano verde
Lúcuma	20	25	6	0	0	0	0	0	0	0	20	33	26	Lúcuma
Maiz amarillo duro	10	26	6	7	0	0	0	51	38	43	25	7	11	Maiz amarillo duro
Maiz morado	13	0	6	5	0	12	0	0	25	55	32	0	0	Maiz morado
Melocotón	6	0	0	0	0	0	0	13	19	39	88	0	0	Melocotón
Quinua	31	4	0	0	0	0	0	2	0	0	0	3	26	Quinua
Sandía	0	0	0	0	0	158	283	310	0	0	0	0	0	Sandía
Tomate	0	29	0	0	0	0	0	53	28	0	26	0	0	Tomate
Zapallo	22	0	0	0	0	307	172	0	0	0	150	23	0	Zapallo
<b>PECUARIO</b>														<b>PECUARIO</b>
Carne de ave	12	11	24	24	15	17	24	15	14	15	13	15	13	Carne de ave
Carne de alpaca	8	11	14	11	10	12	11	11	10	9	9	8	9	Carne de alpaca
Carne de ovino	9	8	8	7	6	6	6	6	6	6	7	6	9	Carne de ovino
Carne de porcino	98	91	100	98	93	93	81	110	109	108	78	79	97	Carne de porcino
Carne de vacuno	63	45	53	48	45	42	63	93	68	67	64	62	58	Carne de vacuno
Huevo	31	26	27	27	32	37	30	28	28	26	33	27	30	Huevo
Leche	1519	1443	1450	1483	1436	1494	1472	1528	1484	1470	1456	1433	1448	Leche
<b>Otros Pecuarios</b>														<b>Otros Pecuarios</b>
Carne de llama	4	6	6	6	5	4	5	6	5	4	4	4	4	Carne de llama
Carne de caprino	1	1	1	1	1	1	1	1	1	1	1	1	1	Carne de caprino
Lana	0	0	0	0	0	1	1	0	0	0	0	0	0	Lana
Fibra de alpaca	0	0	0	3	2	9	47	8	2	0	2	2	0	Fibra de alpaca
Fibra de llama	0	0	0	0	0	2	4	1	0	0	0	0	0	Fibra de llama

1/ Cifras Preliminares

Fuente: Ministerio de Agricultura y Gerencia Regional de Agricultura y Riego - Moquegua.

Elaboración: BCRP - Sucursal Arequipa. Departamento de Estudios Económicos.



ANEXO 2

**MOQUEGUA: EXTRACCIÓN DE ESPECIES HIDROBIOLÓGICAS 1/  
(Toneladas métricas)**

ESPECIES	2019								2020					ESPECIES
	MAY	JUN	JUL	AGO	SET	OCT	NOV	DIC	ENE	FEB	MAR	ABR	MAY	
<b>CHD 2/</b>	<b>921</b>	<b>4 599</b>	<b>5 238</b>	<b>4 542</b>	<b>2 659</b>	<b>3 633</b>	<b>4 492</b>	<b>5 910</b>	<b>3 327</b>	<b>1 307</b>	<b>825</b>	<b>291</b>	<b>1 350</b>	<b>CHD 2/</b>
1. Fresco	605	3 015	2.876	3 003	1 811	2 905	2 890	3 773	2 554	881	537	258	1 321	1. Fresco
2. Congelado	313	1569	1.463	1 016	816	694	810	238	357	401	190	33	6	2. Congelado
3. Enlatado	0	14	899	520	27	33	791	1 899	415	26	93	0	23	3. Enlatado
4. Curado	3	1	1	3	4	1	0	0	0	0	5	0	0	4. Curado
<b>CHI 3/</b>	<b>0</b>	<b>21 589</b>	<b>0</b>	<b>2 420</b>	<b>0</b>	<b>0</b>	<b>0</b>	<b>0</b>	<b>0</b>	<b>0</b>	<b>0</b>	<b>0</b>	<b>0</b>	<b>CHI 3/</b>

1/ Cifras preliminares

2/ Consumo Humano Directo

3/ Consumo Humano Indirecto

Fuente: Gerencia Regional de la Producción - Moquegua

Elaboración: BCRP - Sucursal Arequipa. Departamento de Estudios Económicos.



ANEXO 3

**MOQUEGUA: PRODUCCIÓN MINERA 1/**  
(unidades recuperables)

PRODUCTOS	2019								2020					PRODUCTOS
	MAY	JUN	JUL	AGO	SET	OCT	NOV	DIC	ENE	FEB	MAR	ABR	MAY	
<b>MINERÍA METÁLICA</b>														<b>MINERÍA METÁLICA</b>
Cobre (TMF)	13 383	11 205	13 200	13 744	13 256	13 414	12 692	13 765	12 932	12 929	12 332	12 905	14 388	Cobre (TMF)
Oro (Onzas troy)	60	29	23	22	12	12	13	12	13	12	12	14	15	Oro (Onzas troy)
Plata (Onzas troy)	6 597	5 729	5 752	5 910	5 404	5 710	5 427	5 980	5 630	6 049	4 592	6 389	6 617	Plata (Onzas troy)
Molibdeno (TMF)	289	250	229	350	314	246	297	321	337	263	310	315	303	Molibdeno (TMF)

1/ Cifras preliminares

Fuente: Ministerio de Energía y Minas.

Elaboración: BCRP - Sucursal Arequipa. Departamento de Estudios Económicos.



ANEXO 4

MOQUEGUA: ÍNDICE DE PRODUCCIÓN MANUFACTURERA 1/  
(Base 1994=100,0)

DESCRIPCIÓN	2019								2020					
	MAY	JUN	JUL	AGO	SET	OCT	NOV	DIC	ENE	FEB	MAR	ABR	MAY	
<b>MANUFACTURA PRIMARIA</b>	<b>234,6</b>	<b>243,8</b>	<b>209,68</b>	<b>228,44</b>	<b>236,92</b>	<b>206,62</b>	<b>200,97</b>	<b>243,88</b>	<b>103,9</b>	<b>99,0</b>	<b>227,2</b>	<b>193,6</b>	<b>196,7</b>	<b>MANUFACTURA PRIMARIA</b>
Conservas y Congel. De Pescado	18,5	88,3	69,44	56,09	42,99	38,56	43,66	33,41	37,5	27,0	2,9	0,0	0,3	Conservas y Congel. De Pescado
Harina y Aceite de Pescado	0,0	136,3	0,00	14,43	0,00	0,00	0,00	0,00	0,0	0,0	0,0	0,0	0,0	Harina y Aceite de Pescado
Cobre Blister	486,1	506,9	424,96	497,56	492,48	467,21	400,92	571,89	0,0	0,0	464,3	392,4	455,3	Cobre Blister
Cátodos de Cobre	171,6	169,1	153,08	152,62	170,06	133,30	149,38	152,08	152,1	145,3	170,1	144,8	125,2	Cátodos de Cobre
Oro Refinado	137,1	104,8	215,74	241,79	218,81	172,77	151,99	150,86	137,1	137,1	81,7	116,6	116,6	Oro Refinado
Plata Refinada	110,1	77,1	82,56	133,20	116,69	118,89	116,69	114,48	99,1	99,1	105,7	114,5	131,1	Plata Refinada

1/ Cifras preliminares.

Fuente: PRODUCE y empresas industriales.

Elaborado: BCRP, Sucursal Arequipa. Departamento de Estudios Económicos.



ANEXO 5

**MOQUEGUA: EXPORTACIONES POR TIPO DE PRODUCTO 1/**  
(Valor FOB - Millones de US\$)

DESCRIPCIÓN	2019								2020					DESCRIPCIÓN
	MAY	JUN	JUL	AGO	SET	OCT	NOV	DIC	ENE	FEB	MAR	ABR	MAY	
<b>PRODUCTOS TRADICIONALES</b>	<b>160,1</b>	<b>152,5</b>	<b>262,2</b>	<b>208,3</b>	<b>208,7</b>	<b>243,5</b>	<b>143,9</b>	<b>279,7</b>	<b>110,2</b>	<b>241,0</b>	<b>49,6</b>	<b>188,0</b>	<b>140,2</b>	<b>PRODUCTOS TRADICIONALES</b>
Pesqueros	0,2	0,0	0,0	0,0	0,0	6,4	0,0	0,4	0,0	0,0	0,0	0,0	0,0	Pesqueros
Agrícolas	0,0	0,0	0,0	0,0	0,0	0,0	0,0	0,0	0,0	0,0	0,0	0,0	0,0	Agrícolas
Mineros	159,9	152,5	262,2	208,3	208,7	237,0	143,9	279,3	110,2	241,0	49,6	188,0	140,2	Mineros
Petróleo y gas natural	0,0	0,0	0,0	0,0	0,0	0,0	0,0	0,0	0,0	0,0	0,0	0,0	0,0	Petróleo y gas natural
<b>PRODUCTOS NO TRADICIONALES</b>	<b>11,2</b>	<b>10,4</b>	<b>9,0</b>	<b>9,9</b>	<b>7,5</b>	<b>8,2</b>	<b>7,0</b>	<b>10,6</b>	<b>5,2</b>	<b>7,2</b>	<b>9,2</b>	<b>6,4</b>	<b>5,8</b>	<b>PRODUCTOS NO TRADICIONALES</b>
Agropecuarios	0,1	0,1	0,1	0,3	0,4	0,1	0,1	0,8	0,5	0,8	0,6	0,6	0,6	Agropecuarios
Pesqueros	0,9	1,8	1,5	1,8	2,2	1,5	1,0	1,8	1,3	2,4	1,8	1,7	1,5	Pesqueros
Textiles	0,0	0,0	0,0	0,0	0,0	0,0	0,0	0,0	0,0	0,0	0,0	0,0	0,0	Textiles
Maderas y Papeles	0,0	0,0	0,0	0,0	0,0	0,0	0,0	0,0	0,0	0,0	0,0	0,0	0,0	Maderas y Papeles
Quimicos	10,1	8,6	6,6	7,7	4,9	5,8	4,6	7,3	3,4	3,9	6,8	3,5	3,4	Quimicos
Mineral no Metálico	0,0	0,0	0,0	0,0	0,0	0,0	0,0	0,0	0,0	0,0	0,0	0,0	0,0	Mineral no Metálico
Siderúrgicos	0,0	0,0	0,3	0,1	0,0	0,7	0,1	0,2	0,0	0,1	0,0	0,2	0,2	Siderúrgicos
Metal Mecánico	0,0	0,0	0,0	0,0	0,0	0,0	0,0	0,0	0,0	0,0	0,0	0,0	0,0	Metal Mecánico
Otros	0,0	0,0	0,4	0,0	0,0	0,0	1,2	0,5	0,0	0,0	0,0	0,4	0,0	Otros
<b>TOTAL</b>	<b>171,3</b>	<b>162,9</b>	<b>271,2</b>	<b>218,2</b>	<b>216,2</b>	<b>251,6</b>	<b>150,9</b>	<b>290,4</b>	<b>115,4</b>	<b>248,3</b>	<b>58,8</b>	<b>194,4</b>	<b>146,0</b>	<b>TOTAL</b>

1/ Cifras preliminares

Fuente: SUNAT.

Elaboración: BCRP - Sucursal Arequipa. Departamento de Estudios Económicos.



ANEXO 6

MOQUEGUA: ESTRUCTURA DE EXPORTACIONES POR PRINCIPALES PAÍSES DE DESTINO  
ENERO - MAYO  
(Valor FOB - Millones de US\$)

País	Principales Productos	% del Total	Valor FOB acumulado	Estructura % por país
<b>RP China</b>		<b>50,1</b>	<b>382,5</b>	<b>100,0%</b>
	Cátodos de cobre refinado		308,4	80,6%
	Minerales de Cobre y sus concentrados		42,9	11,2%
	Cobre blister sin refinar		14,6	3,8%
	Anodos de cobre para refinado electrolítico		11,8	3,1%
	Otros		4,8	1,3%
<b>Italia</b>		<b>11,7</b>	<b>89,3</b>	<b>100,0%</b>
	Cátodos de cobre refinado		89,3	100,0%
	Las demás bobinas de reactividad		0,0	0,0%
<b>Corea del Sur</b>		<b>10,7</b>	<b>81,8</b>	<b>100,0%</b>
	Cátodos de cobre refinado		68,0	83,1%
	Minerales de Cobre y sus concentrados		11,6	14,2%
	Otros		2,3	2,8%
<b>Brasil</b>		<b>8,0</b>	<b>61,1</b>	<b>100,0%</b>
	Cátodos de cobre refinado		61,1	100,0%
<b>Chile</b>		<b>7,4</b>	<b>56,6</b>	<b>100,0%</b>
	Minerales de molibdeno y sus concentrados		25,5	45,1%
	Ácido sulfúrico		20,4	36,0%
	Minerales de Cobre y sus concentrados		10,6	18,6%
	Otros		0,1	0,2%
<b>Estados Unidos</b>		<b>4,5</b>	<b>34,6</b>	<b>100,0%</b>
	Cátodos de cobre refinado		27,8	80,3%
	Filetes de Pescado fresco o congelado		6,5	18,9%
	Otros		0,3	0,8%
<b>Japón</b>		<b>3,3</b>	<b>25,3</b>	<b>100,0%</b>
	Minerales de Cobre y sus concentrados		23,5	93,1%
	Otros		1,7	6,9%
<b>Otros</b>		<b>4,2</b>	<b>31,7</b>	
<b>Total</b>		<b>100,0</b>	<b>762,9</b>	

Fuente: SUNAT

Elaboración: BCRP - Sucursal Arequipa. Departamento de Estudios Económicos





ANEXO 7

**MOQUEGUA: EXPORTACIONES POR PRINCIPALES PRODUCTOS  
ENERO - MAYO  
(Valor FOB - Millones de US\$)**

Producto	% del Total	Valor FOB acumulado	Estructura % por país
<b>Cátodos de cobre refinado</b>	<b>72,8</b>	<b>555,3</b>	<b>100,0%</b>
RP China		308,4	55,5%
Italia		89,3	16,1%
Corea del Sur		68,0	12,2%
Brasil		61,1	11,0%
Estados Unidos		27,8	5,0%
Otros		0,8	0,1%
<b>Minerales de cobre y sus concentrados</b>	<b>13,7</b>	<b>104,8</b>	<b>100,0%</b>
RP China		42,9	40,9%
Japón		23,5	22,5%
Alemania		12,1	11,5%
Corea del Sur		11,6	11,1%
Otros		14,7	14,0%
<b>Minerales de molibdeno y sus concentrados</b>	<b>4,5</b>	<b>34,7</b>	<b>100,0%</b>
Chile		25,5	73,7%
Países Bajos		5,7	16,5%
RP China		2,8	8,2%
Otros		0,6	1,6%
<b>Ácido sulfúrico</b>	<b>2,7</b>	<b>20,4</b>	<b>100,0%</b>
Chile		20,4	100,0%
<b>Cobre blister sin refinar</b>	<b>2,2</b>	<b>16,4</b>	<b>100,0%</b>
RP China		14,6	88,7%
Corea del Sur		1,9	11,3%
<b>Ánodos de cobre para refinado electrolítico</b>	<b>1,6</b>	<b>11,8</b>	<b>100,0%</b>
RP China		11,8	100,0%
<b>Otros</b>	<b>2,6</b>	<b>19,5</b>	
<b>TOTAL</b>	<b>100,0</b>	<b>762,9</b>	

Fuente: SUNAT

Elaboración: BCRP - Sucursal Arequipa. Departamento de Estudios Económicos.



ANEXO 8

MOQUEGUA: IMPORTACIONES POR EL PUERTO DE ILO 1/  
(Valor FOB - Millones de US\$)

DESCRIPCIÓN	2019								2020					DESCRIPCIÓN
	MAY	JUN	JUL	AGO	SET	OCT	NOV	DIC	ENE	FEB	MAR	ABR	MAY	
<b>I. BIENES DE CONSUMO</b>	<b>1,0</b>	<b>1,4</b>	<b>1,0</b>	<b>1,2</b>	<b>0,8</b>	<b>0,5</b>	<b>0,6</b>	<b>0,3</b>	<b>0,3</b>	<b>0,4</b>	<b>0,4</b>	<b>0,8</b>	<b>0,0</b>	<b>I. BIENES DE CONSUMO</b>
Bienes de Consumo no Duradero	0,5	1,0	0,6	0,7	0,0	0,1	0,2	0,0	0,0	0,1	0,2	0,0	0,0	Bienes de Consumo no Duradero
Bienes de Consumo Duradero	0,5	0,4	0,4	0,6	0,8	0,4	0,4	0,3	0,3	0,2	0,2	0,8	0,0	Bienes de Consumo Duradero
<b>II. INSUMOS</b>	<b>16,0</b>	<b>17,3</b>	<b>15,3</b>	<b>16,6</b>	<b>19,1</b>	<b>19,2</b>	<b>19,5</b>	<b>4,6</b>	<b>25,2</b>	<b>12,6</b>	<b>9,5</b>	<b>13,3</b>	<b>11,6</b>	<b>II. INSUMOS</b>
Combustibles, Lubricantes y Conexos	10,9	8,0	7,1	8,5	7,9	16,3	7,5	0,0	17,5	8,3	0,0	5,1	6,4	Combustibles, Lubricantes y Conexos
Materias Primas para la Agricultura	0,0	4,2	0,0	0,3	5,2	0,0	5,5	0,0	0,0	0,0	0,0	0,0	0,0	Materias Primas para la Agricultura
Materias Primas para la Industria	5,1	5,1	8,1	7,8	6,0	3,0	6,5	4,6	7,7	4,3	9,5	8,1	5,3	Materias Primas para la Industria
<b>III. BIENES DE CAPITAL Y MATERIALES DE CONSTRUCCIÓN</b>	<b>32,6</b>	<b>13,3</b>	<b>22,9</b>	<b>36,7</b>	<b>24,6</b>	<b>9,9</b>	<b>30,4</b>	<b>27,9</b>	<b>32,2</b>	<b>31,4</b>	<b>56,5</b>	<b>57,5</b>	<b>24,2</b>	<b>III. BIENES DE CAPITAL Y MATERIALES DE CONSTRUCCIÓN</b>
Materiales de Construcción	0,1	0,1	8,8	8,1	4,7	0,1	12,9	0,5	1,4	3,5	2,7	1,8	2,2	Materiales de Construcción
Bienes de Capital para la Agricultura	0,0	0,0	0,0	0,0	0,0	0,0	0,0	0,0	0,0	0,0	0,0	0,0	0,0	Bienes de Capital para la Agricultura
Bienes de Capital para la Industria	3,3	2,9	1,3	10,2	9,5	0,6	5,8	17,2	17,0	24,8	46,6	48,0	15,2	Bienes de Capital para la Industria
Equipos de Transporte	29,2	10,3	12,7	18,4	10,4	9,2	11,7	10,3	13,8	3,2	7,1	7,7	6,9	Equipos de Transporte
<b>TOTAL</b>	<b>49,5</b>	<b>32,0</b>	<b>39,2</b>	<b>54,6</b>	<b>44,5</b>	<b>29,6</b>	<b>50,5</b>	<b>32,9</b>	<b>57,8</b>	<b>44,4</b>	<b>66,4</b>	<b>71,6</b>	<b>35,9</b>	<b>TOTAL</b>

1/ Cifras preliminares

Fuente: SUNAT.

Elaboración: BCRP - Sucursal Arequipa. Departamento de Estudios Económicos.



ANEXO 9

MOQUEGUA: ESTRUCTURA DE IMPORTACIONES POR PRINCIPALES PAÍSES DE DESTINO  
ENERO - MAYO  
(Valor FOB - Millones de US\$)

País	Principales Productos	% del Total	Valor FOB acumulado	Estructura % por país
<b>Estados Unidos</b>		<b>50,5</b>	<b>139,5</b>	<b>100,0%</b>
	Diesel B5, con un contenido de azufre <= 50 ppm		37,4	26,8%
	Las demás máquinas y aparatos triturar o pulverizar		28,6	20,5%
	Máquinas cuya superestructura pueda girar 360°		19,8	14,2%
	Los demás aparatos elevadores o transportadores		17,6	12,6%
	Las demás máquinas y aparatos - Autopropulsadas		11,2	8,0%
	Los demás abonos minerales o químicos nitrogenados.		3,4	2,4%
	Máquinas quebrantadores giratorios de conos		3,3	2,4%
	Utiles de perforación o sondeo: brocas		1,7	1,2%
	Otros		16,6	11,9%
<b>Chile</b>		<b>9,4</b>	<b>25,8</b>	<b>100,0%</b>
	Los demás aparatos elevadores o transportadores		19,6	76,1%
	Las demás máquinas y aparatos de clasificar		1,3	5,2%
	Los demás filtros electrostáticos de aire		1,1	4,3%
	Otros		3,7	14,4%
<b>Perú</b>		<b>9,2</b>	<b>25,3</b>	<b>100,0%</b>
	Los demás trigos		8,1	32,0%
	Los demás filtros electrostáticos de aire		5,8	22,8%
	Demás partes destinadas a las máquinas (grúas)		3,6	14,4%
	Otros		7,8	30,8%
<b>Alemania</b>		<b>7,9</b>	<b>21,8</b>	<b>100,0%</b>
	Motores corriente alterna, polifásicos		20,9	95,5%
	Otros		1,0	4,5%
<b>Japón</b>		<b>7,0</b>	<b>19,4</b>	<b>100,0%</b>
	Neumáticos utilizados en vehículos para la construcción, minería		18,9	97,4%
	Otros		0,5	2,6%
<b>Francia</b>		<b>5,8</b>	<b>16,1</b>	<b>100,0%</b>
	Neumáticos utilizados en vehículos para la construcción, minería		16,0	99,2%
	Otros		0,1	0,8%
<b>Canadá</b>		<b>4,4</b>	<b>12,2</b>	<b>100,0%</b>
	Los demás trigos		12,2	100,0%
<b>Otros</b>		<b>5,7</b>	<b>15,8</b>	
<b>Total</b>		<b>100,0</b>	<b>276,0</b>	

Fuente: SUNAT  
Elaboración: BCRP - Sucursal Arequipa. Departamento de Estudios Económicos



ANEXO 10

**MOQUEGUA: IMPORTACIONES POR PRINCIPALES PRODUCTOS  
ENERO - MAYO  
(Valor FOB - Millones de US\$)**

Producto	% del Total	Valor FOB acumulado	Estructura % por país
<b>Diesel B5, con un contenido de azufre &lt;= 50 ppm</b>	<b>13,5</b>	<b>37,4</b>	<b>100,0%</b>
Estados Unidos		37,4	100,0%
<b>Los demás aparatos elevadores o transportadores</b>	<b>13,5</b>	<b>37,2</b>	<b>100,0%</b>
Chile		19,6	52,7%
Estados Unidos		17,6	47,3%
<b>Neumáticos utilizados en vehículos para la construcción, minería</b>	<b>12,7</b>	<b>35,1</b>	<b>100,0%</b>
Japón		18,9	53,9%
Francia		16,0	45,5%
Otros		0,2	0,6%
<b>Las demás máquinas y aparatos triturar o pulverizar</b>	<b>11,1</b>	<b>30,6</b>	<b>100,0%</b>
Estados Unidos		28,6	93,4%
Perú		2,0	6,6%
<b>Motores corriente alterna, polifásicos</b>	<b>7,8</b>	<b>21,5</b>	<b>100,0%</b>
Alemania		20,9	96,9%
Otros		0,7	3,1%
<b>Los demás trigos</b>	<b>7,4</b>	<b>20,3</b>	<b>100,0%</b>
Canadá		12,2	60,1%
Otros		8,1	39,9%
<b>Máquinas cuya superestructura pueda girar 360°</b>	<b>7,2</b>	<b>19,8</b>	<b>100,0%</b>
Estados Unidos		19,8	100,0%
<b>Otros</b>	<b>26,8</b>	<b>74,1</b>	
<b>TOTAL</b>	<b>100,0</b>	<b>276,0</b>	

Fuente: SUNAT

Elaboración: BCRP - Sucursal Arequipa. Departamento de Estudios Económicos.



ANEXO 11

MOQUEGUA: EJECUCIÓN DE GASTOS DEL GOBIERNO NACIONAL 3/  
(Millones de soles)

	2019								2020					
	MAY	JUN	JUL	AGO	SET	OCT	NOV	DIC	ENE	FEB	MAR	ABR	MAY	
<b>GASTOS NO FINANCIEROS</b>	<b>34</b>	<b>57</b>	<b>47</b>	<b>36</b>	<b>33</b>	<b>47</b>	<b>33</b>	<b>60</b>	<b>27</b>	<b>34</b>	<b>31</b>	<b>33</b>	<b>38</b>	<b>GASTOS NO FINANCIEROS</b>
<b>A. GASTOS CORRIENTES</b>	<b>24</b>	<b>24</b>	<b>38</b>	<b>23</b>	<b>23</b>	<b>23</b>	<b>22</b>	<b>32</b>	<b>16</b>	<b>24</b>	<b>25</b>	<b>26</b>	<b>37</b>	<b>A. GASTOS CORRIENTES</b>
1. Remuneraciones	10	9	11	9	9	9	10	11	9	8	9	9	10	1. Remuneraciones
2. Bienes y servicios	6	6	7	6	7	7	9	14	4	5	5	5	4	2. Bienes y servicios
3. Transferencias 1/	8	8	20	8	6	6	3	6	3	11	12	13	23	3. Transferencias 1/
<b>B. GASTOS DE CAPITAL</b>	<b>10</b>	<b>33</b>	<b>8</b>	<b>13</b>	<b>11</b>	<b>24</b>	<b>11</b>	<b>28</b>	<b>11</b>	<b>10</b>	<b>6</b>	<b>6</b>	<b>1</b>	<b>B. GASTOS DE CAPITAL</b>
1. Formación bruta de capital	10	33	8	13	11	24	11	28	11	10	6	6	1	1. Formación bruta de capital
2. Otros gastos de capital 2/	0	0	0	0	0	0	0	0	0	0	0	0	0	2. Otros gastos de capital 2/

1/ Incluye el pago de pensiones, donaciones, transferencias y otros gastos corrientes.

2/ Incluye donaciones y transferencias.

3/ Información actualizada al 31 de mayo de 2020.

Fuente: MEF

Elaboración: BCRP, Sucursal Arequipa. Departamento de Estudios Económicos.



ANEXO 12

MOQUEGUA: EJECUCIÓN DE GASTOS DEL GOBIERNO REGIONAL /3  
(Millones de soles)

	2019								2020					
	MAY	JUN	JUL	AGO	SET	OCT	NOV	DIC	ENE	FEB	MAR	ABR	MAY	
<b>GASTOS NO FINANCIEROS</b>	<b>31</b>	<b>44</b>	<b>37</b>	<b>52</b>	<b>37</b>	<b>45</b>	<b>40</b>	<b>95</b>	<b>28</b>	<b>30</b>	<b>36</b>	<b>30</b>	<b>30</b>	<b>GASTOS NO FINANCIEROS</b>
<b>A. GASTOS CORRIENTES</b>	<b>26</b>	<b>35</b>	<b>27</b>	<b>24</b>	<b>27</b>	<b>35</b>	<b>24</b>	<b>54</b>	<b>23</b>	<b>22</b>	<b>28</b>	<b>26</b>	<b>27</b>	<b>A. GASTOS CORRIENTES</b>
1. Remuneraciones	18	17	20	18	19	25	14	29	20	18	18	18	18	1. Remuneraciones
2. Bienes y servicios	7	7	6	5	6	8	9	18	2	3	9	6	8	2. Bienes y servicios
3. Transferencias 1/	1	11	2	1	2	2	1	8	1	1	1	1	1	3. Transferencias 1/
<b>B. GASTOS DE CAPITAL</b>	<b>6</b>	<b>8</b>	<b>10</b>	<b>27</b>	<b>10</b>	<b>11</b>	<b>16</b>	<b>41</b>	<b>6</b>	<b>7</b>	<b>9</b>	<b>4</b>	<b>3</b>	<b>B. GASTOS DE CAPITAL</b>
1. Formación bruta de capital	6	8	10	27	10	11	16	41	6	7	9	4	3	1. Formación bruta de capital
2. Otros gastos de capital 2/	0	0	0	0	0	0	0	0	0	0	0	0	0	2. Otros gastos de capital 2/

1/ Incluye el pago de pensiones, donaciones, transferencias y otros gastos corrientes.

2/ Incluye donaciones y transferencias.

3/ Información actualizada al 31 de mayo de 2020.

Fuente: MEF

Elaboración: BCRP, Sucursal Arequipa. Departamento de Estudios Económicos.

ANEXO 13

MOQUEGUA: EJECUCIÓN DE GASTOS DE LOS GOBIERNOS LOCALES /3  
(Millones de soles)

	2019								2020					
	MAY	JUN	JUL	AGO	SET	OCT	NOV	DIC	ENE	FEB	MAR	ABR	MAY	
<b>GASTOS NO FINANCIEROS</b>	<b>32</b>	<b>31</b>	<b>26</b>	<b>31</b>	<b>34</b>	<b>32</b>	<b>32</b>	<b>76</b>	<b>9</b>	<b>18</b>	<b>22</b>	<b>10</b>	<b>11</b>	<b>GASTOS NO FINANCIEROS</b>
<b>A. GASTOS CORRIENTES</b>	<b>16</b>	<b>13</b>	<b>14</b>	<b>12</b>	<b>11</b>	<b>12</b>	<b>12</b>	<b>28</b>	<b>6</b>	<b>9</b>	<b>11</b>	<b>8</b>	<b>8</b>	<b>A. GASTOS CORRIENTES</b>
1. Remuneraciones	3	3	5	3	3	3	4	5	3	3	3	2	3	1. Remuneraciones
2. Bienes y servicios	11	10	9	9	8	8	8	20	2	6	8	5	5	2. Bienes y servicios
3. Transferencias 1/	1	1	1	1	1	1	1	3	0	0	0	1	0	3. Transferencias 1/
<b>B. GASTOS DE CAPITAL</b>	<b>17</b>	<b>18</b>	<b>12</b>	<b>19</b>	<b>23</b>	<b>19</b>	<b>20</b>	<b>48</b>	<b>3</b>	<b>9</b>	<b>11</b>	<b>3</b>	<b>3</b>	<b>B. GASTOS DE CAPITAL</b>
1. Formación bruta de capital	17	18	12	19	23	19	20	48	3	9	11	3	3	1. Formación bruta de capital
2. Otros gastos de capital 2/	0	0	0	0	0	0	0	0	0	0	0	0	0	2. Otros gastos de capital 2/

1/ Incluye el pago de pensiones, donaciones, transferencias y otros gastos corrientes.

2/ Incluye donaciones y transferencias.

3/ Información actualizada al 31 de mayo de 2020.

Fuente: MEF

Elaboración: BCRP, Sucursal Arequipa. Departamento de Estudios Económicos.



ANEXO 14

MOQUEGUA: CRÉDITOS  
(Saldo en millones de soles)

ENTIDADES FINANCIERAS	2019								2020					
	MAY	JUN	JUL	AGO	SEP	OCT	NOV	DIC	ENE	FEB	MAR	ABR	MAY	
I. BANCO DE LA NACIÓN	46	47	45	44	45	44	44	43	43	43	42	41	40	I. BANCO DE LA NACIÓN
II. AGROBANCO	0	0	0	0	0	0	0	0	0	0	0	0	0	II. AGROBANCO
III. BANCA MÚLTIPLE	1 040	1 034	1 033	1 045	1 052	1 054	1 066	1 061	1 059	1 073	1 064	1 051	1 075	III. BANCA MÚLTIPLE
IV. INST.NO BANCARIAS	427	433	436	442	448	453	456	462	463	466	458	451	446	IV. INST.NO BANCARIAS
Empresas Financieras	86	87	87	87	87	88	88	90	89	90	89	87	85	Empresas Financieras
Cajas Municipales	342	346	349	355	360	365	367	372	374	377	369	364	361	Cajas Municipales
<b>TOTAL</b>	<b>1 513</b>	<b>1 512</b>	<b>1 514</b>	<b>1 532</b>	<b>1 544</b>	<b>1 551</b>	<b>1 565</b>	<b>1 566</b>	<b>1 566</b>	<b>1 582</b>	<b>1 564</b>	<b>1 543</b>	<b>1 562</b>	<b>TOTAL</b>
Moneda Nacional	1 129	1 140	1 142	1 152	1 164	1 175	1 184	1 194	1 196	1 205	1 188	1 174	1 188	Moneda Nacional
Moneda Extranjera	384	372	372	380	380	376	382	373	370	377	376	369	374	Moneda Extranjera

Fuente: SBS y AFP

Elaboración: BCRP, Sucursal Arequipa. Departamento de Estudios Económicos.





ANEXO 15

**MOQUEGUA: DEPÓSITOS**  
(Saldo en millones de soles)

ENTIDADES FINANCIERAS	2019								2020					
	MAY	JUN	JUL	AGO	SEP	OCT	NOV	DIC	ENE	FEB	MAR	ABR	MAY	
<b>I. BANCO DE LA NACIÓN</b>	<b>181</b>	<b>186</b>	<b>186</b>	<b>189</b>	<b>190</b>	<b>192</b>	<b>196</b>	<b>204</b>	<b>209</b>	<b>208</b>	<b>215</b>	<b>220</b>	<b>222</b>	<b>I. BANCO DE LA NACIÓN</b>
<b>II. BANCA MÚLTIPLE</b>	<b>736</b>	<b>734</b>	<b>756</b>	<b>777</b>	<b>779</b>	<b>775</b>	<b>809</b>	<b>843</b>	<b>881</b>	<b>879</b>	<b>869</b>	<b>933</b>	<b>1 062</b>	<b>II. BANCA MÚLTIPLE</b>
<b>III. INSTIT. NO BANCARIAS</b>	<b>222</b>	<b>222</b>	<b>220</b>	<b>222</b>	<b>223</b>	<b>224</b>	<b>228</b>	<b>234</b>	<b>237</b>	<b>237</b>	<b>231</b>	<b>225</b>	<b>230</b>	<b>III. INSTIT. NO BANCARIAS</b>
Empresas Financieras	19	18	18	18	18	18	19	20	20	20	20	20	20	Empresas Financieras
Cajas Municipales	204	203	201	204	205	205	208	214	217	217	211	206	210	Cajas Municipales
<b>TOTAL</b>	<b>1 139</b>	<b>1 143</b>	<b>1 162</b>	<b>1 189</b>	<b>1 192</b>	<b>1 191</b>	<b>1 232</b>	<b>1 281</b>	<b>1 327</b>	<b>1 324</b>	<b>1 314</b>	<b>1 378</b>	<b>1 514</b>	<b>TOTAL</b>
Moneda Nacional	902	891	918	923	950	925	972	990	1 024	986	1 037	1 046	1 139	Moneda Nacional
Moneda Extranjera	237	251	243	265	242	266	260	291	303	338	277	332	374	Moneda Extranjera

Fuente: SBS y AFP

Elaboración: BCRP, Sucursal Arequipa. Departamento de Estudios Económicos.

