

BANCO CENTRAL DE RESERVA DEL PERÚ

SUCURSAL AREQUIPA



MOQUEGUA: Síntesis de Actividad Económica

Abril 2020¹

Departamento de Estudios Económicos

¹ En el presente informe participaron: Lizzie Jugo, Nilda Cabrera, Alberto Carrasco y Angel Frisancho.



ÍNDICE

	<i>Página</i>
RESUMEN EJECUTIVO	3
I. ACTIVIDAD PRODUCTIVA.....	5
1. Actividad primaria	5
1.1 Sector agropecuario.....	5
1.2 Sector pesca	6
1.3 Sector minería.....	7
2. Otros indicadores sectoriales	8
2.1 Sector manufactura.....	8
2.2 Arribos a los establecimientos de hospedaje.....	9
II. SECTOR EXTERNO.....	10
1. Exportaciones.....	10
III. CRÉDITO Y DEPÓSITOS.....	12
1. Créditos	12
2. Depósitos.....	13
IV. EJECUCION DEL PRESUPUESTO DE GASTOS DEL GOBIERNO GENERAL.....	15
1. Ejecución del gasto corriente no financiero.....	15
V. ANEXOS	18

RESUMEN EJECUTIVO

Principales hechos de importancia

- En el mes de abril, los sectores primarios reportaron resultados mixtos, el **sector agropecuario** presentó un alza de 14,2 por ciento y la **actividad minera** creció 9,0 por ciento. Sin embargo, la **pesca** registró una contracción de 65,2 por ciento, en términos interanuales.
- En cuanto a otros **indicadores de actividad económica**, en abril se registraron resultados positivos en **créditos** (3,1 por ciento) y **depósitos** (15,5 por ciento). En contraste, el sector **manufactura** se contrajo 16,3 por ciento, las **exportaciones** cayeron 25,8 por ciento y la **inversión pública** registró una contracción de 41,2 por ciento.

Actividad primaria

- El **sector agropecuario** registró un alza de 14,2 por ciento en términos interanuales, impulsado por el crecimiento del subsector agrícola (18,1 por ciento), resultado atenuado por la contracción del subsector pecuario (-7,9 por ciento). El dinamismo favorable de la actividad agrícola se explica por el incremento de los productos orientados al mercado interno en 46,7 por ciento; en tanto que los cultivos destinados al mercado externo y agroindustria registraron una caída de 47,0 por ciento. En el periodo acumulado, el sector mostró un avance de 13,1 por ciento, asociado al incremento de la actividad agrícola (16,5 por ciento), moderada por la contracción de la actividad pecuaria (-2,5 por ciento).
- La **actividad pesquera**, reportó una contracción de 65,2 por ciento en el periodo interanual, ante el menor desembarque de especies marinas para el consumo humano directo (-86,9 por ciento) relacionado a las líneas de congelado (-90,7 por ciento) y fresco (-85,9 por ciento); además de la nula captura de especies para el consumo en estado de enlatado y curado. Por otra parte, el consumo humano indirecto reportó una nula captura de anchoveta.
- En abril, la **actividad minera** reportó un crecimiento de 9,0 por ciento en el periodo interanual, debido a los mayores volúmenes de producción de cobre (2,6 por ciento) y molibdeno (43,7 por ciento) reportado por Southern Perú Copper Corporation (SPCC). En contraste, se registró una menor extracción de plata (-3,6 por ciento) y oro (-72,9 por ciento), ante la menor recuperación de los minerales en la mina de Cuajone reportado por SPCC.

Otros indicadores de actividad económica

- En el mes de abril, el **sector manufacturero** reportó una caída de 16,3 por ciento frente a su periodo comparativo interanual, explicada por la menor producción de cobre blíster (-21,7 por ciento), cátodos de cobre (-9,1 por ciento) y oro refinado (-32,0 por ciento), así como por la nula fabricación de productos pesqueros. Entre enero y abril de dicho período, el sector fabril acumuló un alza de 7,2 por ciento, fundamentalmente por la mayor producción de cátodos de cobre (47,9 por ciento).
- El **arribo de turistas**, en diciembre de 2019, fue de 22 735 personas, mostrando una expansión de 17,9 por ciento en el periodo interanual, por la mayor afluencia tanto de turistas nacionales (18,9 por ciento) como de turistas extranjeros (2,7 por ciento). En el transcurso del año 2019, el arribo de turistas a la región alcanzó 263 154 personas, reportando una evolución de 9,0 por ciento frente al nivel registrado el año anterior.

- En abril, las **exportaciones regionales** sumaron US\$ 197,4 millones, lo que significó una disminución de 25,8 por ciento respecto al mismo mes del año anterior, debido a los menores embarques de productos tradicionales (-26,2 por ciento) y no tradicionales (-9,8 por ciento). En el caso de los productos tradicionales se debió a los menores envíos de productos mineros (-23,3 por ciento) como cobre, plata y molibdeno, y por la ausencia de embarques de productos pesqueros (-100,0 por ciento); mientras que, la menor demanda de productos no tradicionales se explicó por los menores envíos de productos pesqueros (-16,7 por ciento) como moluscos y pescado congelado; sidero-metalúrgico (-57,5 por ciento), entre otros.
- Al término del mes de abril, el saldo de **créditos** en la región alcanzó a S/ 1 543 millones, lo que representó un incremento de 3,1 por ciento frente al mismo período del año anterior, principalmente por las mayores colocaciones de la Banca Múltiple y las Cajas Municipales. De otro lado, los **depósitos** registraron un alza de 15,5 por ciento respecto al año anterior, principalmente por las mayores captaciones de depósitos de ahorro (24,5 por ciento) y a la vista (13,9 por ciento).
- En abril, la **inversión pública (formación bruta de capital)** fue de S/ 13 millones, lo que representó una contracción real de 41,2 por ciento respecto al periodo comparativo, como resultado de la menor ejecución del Gobierno regional (-10,8 por ciento) y, especialmente, de los Gobiernos locales (-79,6 por ciento), resultado atenuado por el mayor desembolso del Gobierno nacional (31,6 por ciento).

CUADRO N° 1
OTROS INDICADORES DE ACTIVIDAD ECONOMICA
(Variación % respecto a similar mes del año anterior)

		Nov.19	Dic.19	Ene.20	Feb.20	Mar.20	Abr.20					
Producción industrial 1/	↓	-8,7	↑	5,3	↑	26,2	↑	88,1	↑	5,4	↓	-16,3
Arribos a establecimientos de hospedaje	↑	8,8	↑	17,9								
Exportaciones	↓	-17,0	↑	80,7	↓	-29,4	↑	98,2	↓	-60,6	↓	-25,8
Crédito total 2/	↑	7,2	↑	6,0	↑	6,6	↑	7,3	↑	5,0	↑	3,1
Depósitos2/	↑	17,0	↑	20,3	↑	20,2	↑	18,6	↑	10,0	↑	15,5
Inversión Pública 1/	↑	28,0	↑	27,2	↑	1134,9	↑	433,9	↓	-12,2	↓	-41,2

1/ En términos reales

2/ En términos nominales

Fuente: BCRP – Sucursal Arequipa, SBS, SUNAT, MTPE y MEF.

I. ACTIVIDAD PRODUCTIVA

1. Actividad primaria

1.1 Sector agropecuario

- En el mes de abril, el **sector agropecuario** creció 14,2 por ciento en términos interanuales, sustentado en la expansión de la actividad agrícola (18,1 por ciento) dado el incremento de las áreas cosechadas de cultivos dirigidos al mercado interno (46,7 por ciento), resultado atenuado por la caída de los productos destinados al mercado externo y agroindustria, los que sufrieron una contracción de 47,0 por ciento. En contraste, el subsector pecuario cayó 7,9 por ciento. De igual manera, entre enero y abril, la actividad agropecuaria experimentó un alza de 13,1 por ciento, debido a los buenos resultados del rubro agrícola (16,5 por ciento), resultado atenuado por la caída del rubro pecuario (-2,5 por ciento).

CUADRO N° 2
MOQUEGUA: SECTOR AGROPECUARIO 1/
(Miles de toneladas)

Subsectores	Estructura Porcentual 2018 2/	Abril			Enero - Abril		
		2019	2020	Var.%	2019	2020	Var.%
SECTOR AGRÍCOLA	79,2			18,1			16,5
Orientada al mercado externo y agroindustria 2/	22,4			-47,0			-31,8
Olivo	0,3	0,0	0,0	-	0,0	0,0	-
Orégano	9,9	0,3	0,0	-96,4	0,4	0,1	-80,3
Palta	5,0	0,7	0,9	20,6	1,5	1,7	17,1
Vid	7,1	1,1	0,6	-41,9	2,7	1,9	-32,1
Orientada al mercado interno 2/	56,8			46,7			28,1
Alfalfa	46,9	52,1	99,3	90,5	210,6	301,4	43,1
Cebolla	0,7	0,5	0,4	-14,5	1,6	0,8	-47,0
Chirimoya	0,2	0,0	0,0	-15,7	0,0	0,1	36,6
Damasco	0,5	0,0	0,0	-	0,0	0,0	-
Frijol grano seco	0,1	0,0	0,0	-100,0	0,0	0,0	129,7
Haba grano seco	0,2	0,0	0,0	-26,4	0,0	0,0	-26,4
Maiz amiláceo	0,8	0,2	0,1	-26,4	0,2	0,3	25,7
Maiz Chala	0,3	0,4	0,4	-3,2	2,6	2,3	-12,6
Maiz Choclo	0,3	0,1	0,0	-100,0	0,5	0,4	-25,5
Manzana	0,3	0,1	0,1	0,4	0,5	0,5	13,0
Papa	2,5	2,2	0,1	-94,4	5,4	4,0	-25,7
Tuna	1,0	0,5	0,1	-79,6	1,5	1,2	-17,3
SECTOR PECUARIO	20,8			-7,9			-2,5
Carne de ave 4/	0,5	0,0	0,0	0,7	0,1	0,1	5,4
Carne de alpaca 4/	0,3	0,0	0,0	-11,4	0,0	0,0	-5,0
Carne de ovino 4/	0,2	0,0	0,0	-21,6	0,0	0,0	-9,2
Carne de porcino 4/	2,6	0,1	0,1	-17,0	0,4	0,4	-5,9
Carne de vacuno 4/	3,6	0,1	0,1	-18,0	0,3	0,3	-12,1
Fibra Alpaca	1,2	0,0	0,0	-33,4	0,0	0,0	-23,3
Huevos	0,5	0,0	0,0	-4,2	0,1	0,1	-2,7
Leche	11,5	1,5	1,4	-1,6	5,8	5,8	1,6
SECTOR AGROPECUARIO	100,0			14,2			13,1

1/ Cifras preliminares.

2/ A precios de 2007.

3/ En base a la estructura de similar periodo de 2018.

4/ Peso Neto.

Fuente: Ministerio de Agricultura y Riego y Gerencia Regional de Agricultura y Riego - Moquegua

Elaboración: BCRP - Sucursal Arequipa. Departamento de Estudios Económicos.

- El **subsector agrícola**, en abril, experimentó un alza de 18,1 por ciento, debido a las mayores áreas cosechadas de productos orientados al mercado interno (46,7 por ciento), básicamente por la mayor cosecha de alfalfa (90,5 por ciento) y, en menor grado, de manzana (0,4 por ciento), aunque todos los demás cultivos se contrajeron.

Respecto a los productos destinados al mercado externo y agroindustria, se registró una contracción de 47,0 por ciento, justificada por el descenso en la cosecha de cultivos tales como orégano (-96,4 por ciento) y vid (-41,9 por ciento), mientras aún no se registran cosechas de olivo y la producción de palta creció 20,6 por ciento.

- En el periodo acumulado hasta el mes de abril, la actividad agrícola creció 16,5 por ciento, asociado a la mayor cosecha de cultivos destinados al mercado interno (28,1 por ciento), principalmente de alfalfa (43,1 por ciento) y, en menor magnitud, de maíz amiláceo (25,7 por ciento), manzana (13,0 por ciento) y frijol grano seco (129,7 por ciento), entre los más resaltantes. En cuanto a los cultivos dirigidos al mercado externo y agroindustria, su producción se contrajo 31,8 por ciento, principalmente por la menor cosecha de orégano (-80,3 por ciento) y vid (-32,1 por ciento), resultado atenuado por la mayor producción de palta (17,1 por ciento).
- Respecto a la **campana actual de siembras (2019/2020)**, en el periodo de agosto a abril se registraron un total de 1 633 hectáreas instaladas de cultivos transitorios, lo que representa una contracción de 20,0 por ciento respecto a las áreas sembradas de cultivos transitorios en el mismo periodo de la **campana pasada (2018/2019)**.
- En abril, el **subsector pecuario** mostró una contracción de 7,9 por ciento, sustentada esencialmente por la menor producción de leche (-1,6 por ciento), huevos (-4,2 por ciento), carne de vacuno (-18,0 por ciento) y carne de alpaca (-11,4 por ciento); así como por menor extracción de fibra de alpaca (-33,4 por ciento), entre los principales. De igual manera, en el periodo entre enero y abril, la actividad pecuaria cayó 2,5 por ciento, resultado explicado por menores volúmenes de carne vacuna (-12,1 por ciento), carne de porcino (-5,9 por ciento), huevos (-2,7 por ciento) y, especialmente, por la menor extracción de fibra de alpaca (-23,3 por ciento), debido a la menor esquila.

1.2 Sector pesca

- En abril, la **actividad pesquera** se contrajo 65,2 por ciento en el periodo interanual, ante el menor desembarque de especies marinas para el consumo humano directo (-86,9 por ciento) relacionado a las líneas de congelado (-90,7 por ciento), fresco (-85,9 por ciento) de especies como tiburón azul, bonito, jurel, caballa, choro, pota, pulpo, entre los principales; además de la nula captura de especies para el consumo en estado de enlatado y curado. Por otra parte, el consumo humano indirecto reportó una disminución del 100,0 por ciento, ante la nula captura de anchoveta.
- Entre enero y abril, la actividad pesquera disminuyó 44,1 por ciento en comparación a similar periodo del 2019, explicado por la ausencia de pesca de anchoveta para el consumo humano indirecto o de uso industrial; así como del menor desembarque de recursos marinos para el consumo humano directo (-2,5 por ciento) en las líneas de congelado (-39,9 por ciento) de perico, lisa y pota; y curado (-19,8 por ciento).

CUADRO N° 4
SECTOR PESCA 1/

	Abril			Enero - Abril		
	2019	2020	Var.%	2019	2020	Var.%
Consumo Humano Directo	2 228	291	-86,9	5 897	5 751	-2,5
Fresco	1 826	258	-85,9	4 195	4 230	0,8
Congelado	357	33	-90,7	1 632	981	-39,9
Enlatado	43	0	-100,0	62	534	761,0
Curado	2	0	-100,0	7	6	-19,8
Consumo Humano Indirecto	0	0	-	27 910	0	-100,0
SECTOR PESCA 2/			-65,2			-44,1

1/ Cifras preliminares.

2/ A precios de 2007.

3/ Variación mayor a 1 000 por ciento.

Fuente: Ministerio de la Producción – PRODUCE y Gerencia regional de la Producción Moquegua.

Elaboración: BCRP - Sucursal Arequipa. Departamento de Estudios Económicos.

- En abril, el **precio promedio internacional de la harina de pescado** fue de US\$ 1 550 por tonelada, lo que significó un crecimiento de 3,0 por ciento en el periodo interanual; mientras que, no registró variación alguna en el periodo mensual.

GRÁFICO N° 1
COTIZACIÓN INTERNACIONAL DE HARINA DE PESCADO
(Hamburgo - US\$/TM)

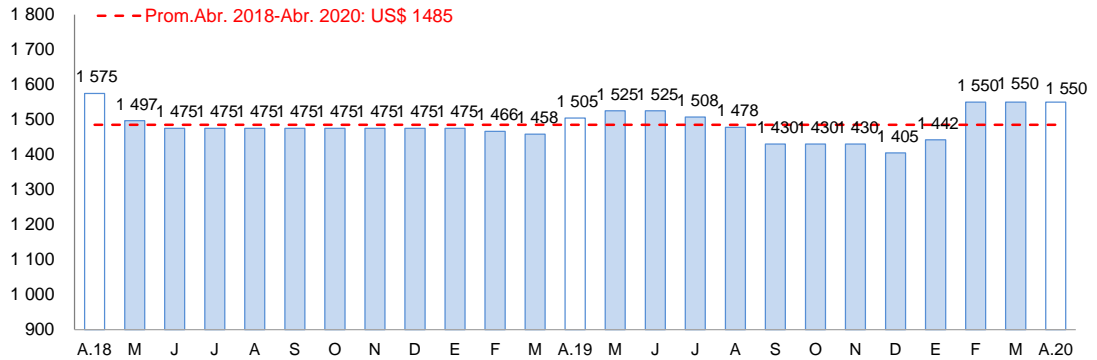

Fuente: Reuters y Bloomberg.

Elaboración: BCRP – Sucursal Arequipa. Departamento de Estudios Económicos.

1.3 Sector minería

- En abril, la **actividad minera** creció 9,0 por ciento en el periodo interanual, debido a los mayores volúmenes de producción de cobre (2,6 por ciento) y molibdeno (43,7 por ciento) reportado por Southern Perú Copper Corporation (SPCC). En contraste, se registró una menor extracción de plata (-3,6 por ciento) y oro (-72,9 por ciento), ante la menor recuperación de los minerales en la mina de Cuajone reportado por SPCC. A nivel regional, Moquegua ocupó el quinto lugar en la producción de cobre a nivel nacional, al participar del 11,0 por ciento; en tanto que, se ubicó como el cuarto productor de molibdeno del país, al contribuir con el 15,5 por ciento.

CUADRO N° 5
SECTOR MINERIA 1/

(Variación % real respecto a similar periodo del año anterior)

Mineral	Estructura Porcentual 2018 2/	Abril			Enero - Abril				
		2019	2020	Var.%	Contribución al crecimiento 3/	2019	2020	Var.%	Contribución al crecimiento 3/
Cobre (TMF)	82,7	12 578	12 905	2,6	2,2	43 756	51 098	16,8	13,9
Oro (Onzas troy)	0,0	51	14	-72,9	0,0	183	51	-72,1	0,0
Plata (Onzas troy)	0,1	6 630	6 389	-3,6	0,0	22 695	22 660	-0,2	0,0
Molibdeno (TMF)	17,2	219	315	43,7	6,8	857	1 224	42,8	7,4
SECTOR MINERIA 2/	100,0			9,0	9,0			21,2	21,2

1/ Cifras preliminares.

2/ A precios de 2007.

3/ En base a la estructura de similar periodo de 2018.

Fuente: Ministerio de Energía y Minas.

Elaboración: BCRP - Sucursal Arequipa. Departamento de Estudios Económicos.

- En el periodo acumulado a abril, la actividad minera regional viene experimentando un crecimiento de 21,2 por ciento con relación al mismo periodo del año anterior, explicado por los mayores volúmenes de producción de cobre (16,8 por ciento) y molibdeno (42,8 por ciento) reportado por la empresa minera SPCC; en contraste, se reportó una menor extracción de oro (-72,1 por ciento) y plata (-0,2 por ciento) que atenuaron parcialmente el resultado final del sector. A nivel de regiones, Moquegua se posicionó en el quinto lugar en la producción de cobre, al contribuir con el 11,0 por ciento de la producción total; en tanto que, alcanzó la tercera ubicación en la producción de molibdeno, al concentrar el 15,5 por ciento de la producción total.

GRÁFICO N° 2
VARIACION DE LA PRODUCCIÓN MINERA
(Variación % real respecto a similar mes del año anterior)

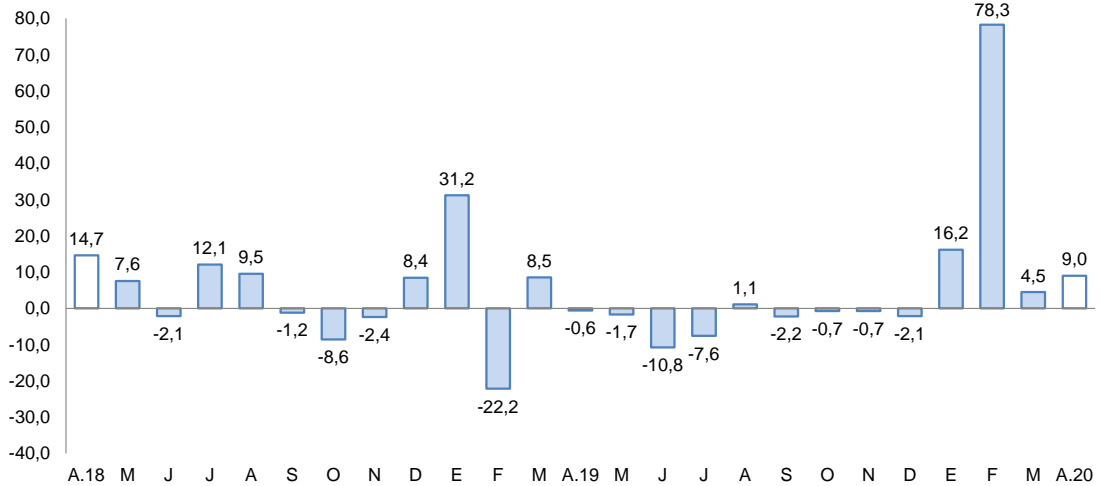

Fuente: Ministerio de Energía y Minas.
Elaboración: BCRP, Sucursal Arequipa, Departamento de Estudios Económicos.

- Entre enero y abril, Moquegua lideró las inversiones mineras del Perú, al sumar US\$ 431,8 millones lo que se reflejó en un crecimiento de 33,5 por ciento con respecto a similar periodo del año anterior. Este resultado obedeció a la mayor inversión realizada por la empresa minera Anglo American Quellaveco (43,1 por ciento) debido al desarrollo de su proyecto “Quellaveco”, principalmente en la mayor ejecución de los rubros planta beneficio e infraestructura.
- La **cotización internacional de los principales metales**, en abril, empezaron a registrar una recuperación con respecto al mes anterior, debido a las altas expectativas ante los estímulos económicos realizados por distintos países para reducir los daños económicos causados por el COVID-19. En este contexto, el precio del oro (US\$/oz.tr.1 683) y plata (US\$/oz.tr.15) se incrementaron en 5,7 por ciento y 1,3 por ciento, respectivamente. Sin embargo, el precio promedio del cobre (US\$/TM 5 052), plomo (¢US\$/lb.75) y zinc (¢US\$/lb. 86) descendieron 2,5 por ciento, 4,2 por ciento y 0,1 por ciento, respectivamente, pese a la reapertura económica gradual en China.

2. Otros indicadores sectoriales

2.1 Sector manufactura

- En el mes de abril, el **sector manufacturero** de la región reportó una contracción de 16,3 por ciento, como resultado de la menor producción de cobre blíster (-21,7 por ciento), cátodos de cobre (-9,1 por ciento) y oro refinado (-32,0 por ciento), así como por la nula fabricación de productos pesqueros. En contraste, se registró una mayor extracción de plata refinada (4,0 por ciento), lo que atenuó parcialmente la caída registrada en el sector.
- Entre los meses de enero y abril, el sector acumuló una expansión de 7,2 por ciento, explicada fundamentalmente por la mayor producción de cátodos de cobre (47,9 por ciento) y, en menor medida, de plata refinada (52,0 por ciento) y oro refinado (25,3 por ciento). De otro lado, en dicho período, se registró una menor producción de cobre blíster (-29,1 por ciento), conservas y congelado de pescado (-28,4 por ciento) y de harina y aceite de pescado, lo que contrarrestó el resultado final del sector.

CUADRO N° 6
SECTOR MANUFACTURA 1/ 2/
(Variación % real respecto a similar periodo del año anterior)

Ramas de actividad	Estructura porcentual 2018 2/	Abril		Enero-Abril	
		Var.%	Contribución 3/	Var.%	Contribución 3/
MANUFACTURA PRIMARIA					
Conservas y congelado pescado	0,4	-100,0	-0,8	-28,4	-0,2
Harina y aceite de pescado	0,6	-	-	-100,0	-0,7
Cobre blister	49,5	-21,7	-11,5	-29,1	-14,8
Cátodos de cobre	47,6	-9,1	-4,1	47,9	22,1
Oro refinado	0,3	-32,0	-0,1	25,3	0,1
Plata refinada	1,6	4,0	0,1	52,0	0,8
SECTOR MANUFACTURA	100,0	-16,3	-16,3	7,2	7,2

1/ Cifras preliminares.

2/ A precios de 1994.

3/ En base a la estructura de similar periodo de 2018.

Fuente: Ministerios de la Producción y de Energía y Minas

Elaboración: BCRP, Sucursal Arequipa. Departamento de Estudios Económicos.

GRAFICO N° 3
VARIACIÓN DE LA MANUFACTURA PRIMARIA
(Variación % real respecto a similar mes del año anterior)

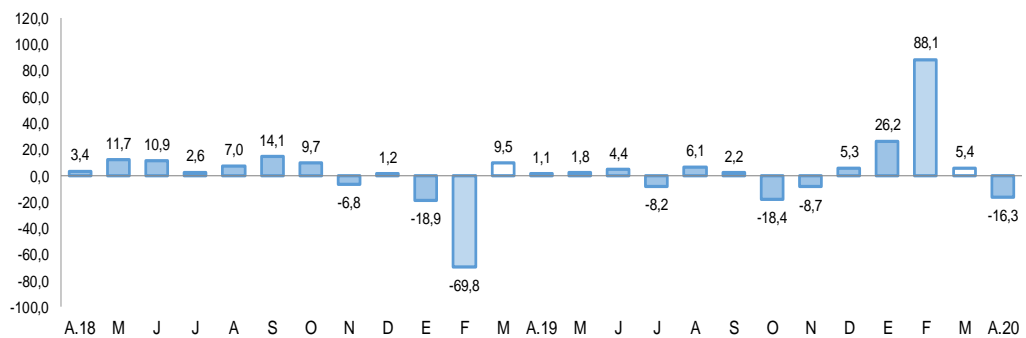

Fuente: Empresas Industriales.

Elaboración: BCRP, Sucursal Arequipa, Departamento de Estudios Económicos

2.2 Arribos a los establecimientos de hospedaje

- En diciembre de 2019, el **arribo de turistas** a la región sumó 22 735 personas, lo que representó un incremento de 17,9 por ciento en el periodo interanual, explicado fundamentalmente por la mayor afluencia tanto de turistas nacionales (18,9 por ciento) y, en menor medida, por las mayores visitas de turistas extranjeros (2,7 por ciento). Respecto a su procedencia, los turistas nacionales fueron en su mayoría de Arequipa (28,1 por ciento), Lima y Callao (25,3 por ciento), Tacna (9,5 por ciento) y Puno (3,7 por ciento); en tanto que, en el caso de los turistas extranjeros, provinieron principalmente de Chile (31,6 por ciento), Bolivia (16,9 por ciento), Venezuela (15,1 por ciento), Estados Unidos de América (7,1 por ciento) y Colombia (5,5 por ciento). El **promedio de permanencia** de turistas nacionales y extranjeros fue 1,58 y 1,49 días, respectivamente.
- En el transcurso del año 2019, el número de visitantes a la región Moquegua alcanzó a 263 154 personas, reportando un crecimiento de 9,0 por ciento respecto a su comparativo interanual, resultado que fue explicado por el mayor flujo de turistas tanto nacionales (8,5 por ciento) como extranjeros (17,3 por ciento).

GRAFICO N° 4
VARIACION DE ARRIBOS A ESTABLECIMIENTOS DE HOSPEDAJE
(Variación %)

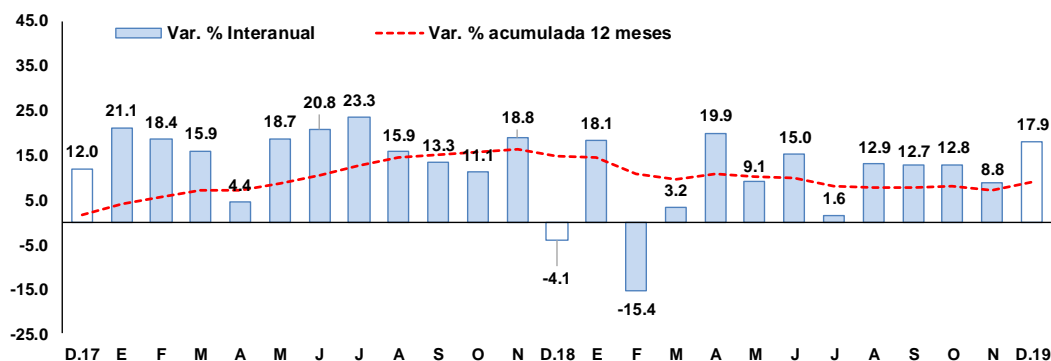

Fuente: Encuesta Mensual a Establecimientos de Hospedaje- MINCETUR.
Elaboración: BCRP, Sucursal Arequipa, Departamento de Estudios Económicos.

II. SECTOR EXTERNO

1. Exportaciones

- En abril, las **exportaciones regionales** sumaron US\$ 197,4 millones, lo que significó una disminución de 25,8 por ciento respecto al mismo mes del año anterior, debido a los menores embarques de productos tradicionales (-26,2 por ciento) y no tradicionales (-9,8 por ciento). En el caso de los productos tradicionales se debió a los menores envíos de productos mineros (-23,3 por ciento) como cobre, plata y molibdeno, y por la ausencia de embarques de productos pesqueros (-100,0 por ciento); mientras que, la menor demanda de productos no tradicionales se explicó por los menores envíos de productos pesqueros (-16,7 por ciento) como moluscos y pescado congelado; sidero-metalúrgico (-57,5 por ciento), entre otros.

CUADRO N° 7
EXPORTACIONES POR GRUPO DE PRODUCTOS 1/
(Valor FOB en millones de US\$)

TIPO	Abril			Enero - Abril		
	2019	2020	Var.%	2019	2020	Var.%
PRODUCTOS TRADICIONALES	258,9	191,0	-26,2	692,2	591,1	-14,6
Pesqueros	9,8	0,0	-100,0	17,2	0,0	-100,0
Agrícolas	0,0	0,0	-	0,0	0,0	-
Mineros	249,1	191,0	-23,3	674,9	591,1	-12,4
Petróleo y gas natural	0,0	0,0	-	0,0	0,0	-
PRODUCTOS NO TRADICIONALES	7,1	6,4	-9,8	22,2	27,9	25,6
Agropecuarios	0,3	0,6	119,2	0,9	2,4	152,6
Pesqueros	2,0	1,7	-16,7	6,5	7,2	11,6
Textiles	0,0	0,0	-	0,0	0,0	-
Maderas, papeles y sus derivados	0,0	0,0	-	0,0	0,0	-
Químicos	3,4	3,5	1,0	13,0	17,6	34,9
Minerales no metálicos	0,0	0,0	-	0,0	0,0	-100,0
Sidero-metalúrgicos	0,5	0,2	-57,5	0,9	0,3	-69,8
Metal-mecánicos	0,0	0,0	-	0,0	0,0	-
Otros	0,8	0,4	-49,5	0,8	0,4	-49,4
TOTAL EXPORTACIONES	266,0	197,4	-25,8	714,4	619,0	-13,4

1/ Cifras preliminares.

Fuente: SUNAT.

Elaboración: BCRP, Sucursal Arequipa. Departamento de Estudios Económicos.

- Entre enero y abril, las exportaciones regionales totalizaron US\$ 619,0 millones lo que se tradujo en una caída de 13,4 por ciento con respecto a similar periodo del año anterior, sustentado en los menores embarques de productos tradicionales (-14,6 por ciento) debido a los menores envíos de productos mineros (-12,4 por ciento) como

cobre, plata y molibdeno; y productos pesqueros (-100,0 por ciento) ante la ausencia de embarques de harina y aceite de pescado. En contraste, se registró una mayor demanda de productos no tradicionales (25,6 por ciento), principalmente por los mayores envíos de productos agropecuarios (152,6 por ciento), pesqueros (11,6 por ciento) como pota, perico y trucha congelada; y químicos (34,9 por ciento) como artículos de plástico y ácido sulfúrico destinado a Chile.

- Entre enero y abril, los **principales países destino** de las exportaciones regionales se concentraron en cuatro países, que en conjunto representaron el 82,2 por ciento del total exportado. En primer lugar, se ubicó a la República Popular China (50,0 por ciento), seguido de Corea del Sur (13,2 por ciento), Italia (10,6 por ciento) y Brasil (8,4 por ciento). A nivel de productos, a la República Popular China se enviaron principalmente cobre en todas sus formas: cátodos, blíster y concentrado de cobre, que representaron el 94,8 por ciento del total demandado; mientras que, a Corea del Sur, Italia y Brasil se despacharon principalmente cátodos de cobre refinado (83,2 por ciento y 100,0 por ciento en los dos últimos, respectivamente).
- Los principales **productos exportados**, entre enero y abril, estuvieron relacionados principalmente a productos mineros, los que en conjunto representaron el 94,9 por ciento del total exportado. En primer lugar se ubicó a los cátodos de cobre refinado (72,7 por ciento) destinados principalmente a la República Popular China (52,4 por ciento), Corea del Sur (15,1 por ciento), Italia (14,5 por ciento) y Brasil (11,6 por ciento); seguido de minerales de cobre y sus concentrados (13,1 por ciento) enviados principalmente a la República Popular China (52,8 por ciento), Alemania (14,9 por ciento) y Corea del Sur (14,3 por ciento); y minerales de molibdeno y sus concentrados (4,5 por ciento) dirigidos a Chile (67,0 por ciento) y Países Bajos (20,6 por ciento), entre otros.

III. CRÉDITO Y DEPÓSITOS

1. Créditos

- Los **créditos**, al finalizar el mes de abril, registraron un saldo de S/ 1 543 millones, lo que representó un incremento de 3,1 por ciento respecto a similar período del año anterior. A nivel institucional, el Banco de la Nación concentró el 2,7 por ciento de las operaciones, teniendo una reducción en sus saldos de 11,7 por ciento; la Banca Múltiple concentró el 68,1 por ciento del total y reportó una expansión en sus saldos de 2,1 por ciento; en tanto que, las Instituciones no bancarias participaron del 29,2 por ciento restante de las operaciones y sus saldos se incrementaron en 7,1 por ciento, principalmente por las mayores colocaciones de las Cajas Municipales (7,8 por ciento).

CUADRO N° 8
CREDITO DIRECTO
(Saldos en millones de soles)

	Estructura %	Abril		Var.% Nominal Abr-20 / Abr-19	
		Abr-20	2019		2020
Banco de la Nación	2,7		47	41	-11,7
Agrobanco	0,0		0	0	-
Banca Múltiple	68,1		1 029	1 051	2,1
Instituciones No Bancarias	29,2		421	451	7,1
Financieras	5,6		84	87	4,2
Cajas Municipales	23,6		338	364	7,8
Cajas Rurales	0,0		0	0	-
Edpymes	0,0		0	0	-
Arrendamiento Financiero	0,0		0	0	-
TOTAL	100,0		1 497	1 543	3,1
Empresas	66,2		1 015	1 022	0,7
Personas	33,8		482	521	8,1
Consumo	23,8		350	367	4,7
Hipotecario	10,0		131	154	17,3
MN	76,1		1 118	1 174	5,0
ME	23,9		379	369	-2,6
ME (Mill. US\$)			114	109	-4,6

1/ Considera sólo los créditos de consumo e hipotecario.

2/ No considera los créditos a las demás empresas del sistema financiero.

Fuente: SBS y AFP.

Elaboración: BCRP, Sucursal Arequipa. Departamento de Estudios Económicos.

- Respecto al **tipo de moneda**, las operaciones en moneda nacional representaron el 76,1 por ciento del total, creciendo en 5,0 por ciento respecto a su comparativo interanual; mientras que, los créditos en moneda extranjera concentraron el 23,9 por ciento restante, registrando una caída en sus saldos de 2,6 por ciento. De esta manera, el **coeficiente de dolarización** alcanzó a 23,9 por ciento, situándose en 1,4 puntos porcentuales por debajo de la cifra registrada en similar período del año anterior.
- De acuerdo con el **tipo de crédito**, del total de colocaciones, el 66,2 por ciento fueron dirigidos al sector empresarial, reportando un ligero crecimiento de 0,7 por ciento; en tanto que, el restante 33,8 por ciento de las operaciones correspondieron a créditos personales, los que mostraron un incremento de 8,1 por ciento respecto al año anterior, impulsados por los mayores créditos de consumo (4,7 por ciento) y préstamos hipotecarios (17,3 por ciento).

GRAFICO N° 5

VARIACIÓN DE LOS CRÉDITOS
(Variación % respecto a similar mes del año anterior)

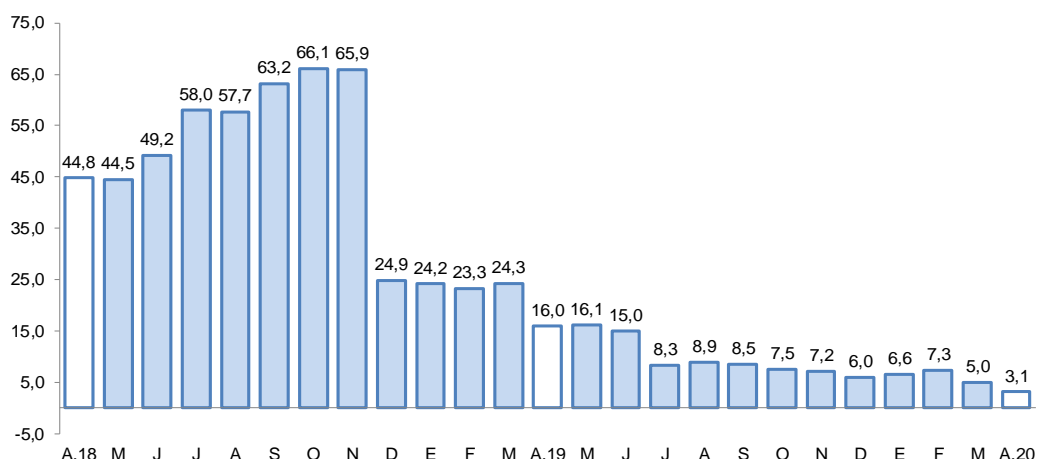

Fuente: Superintendencia de Banca, Seguros y AFP.
Elaboración: BCRP, Sucursal Arequipa, Departamento de Estudios Económicos.

- En el mes de marzo, la **tasa de morosidad** en la región alcanzó a 2,8 por ciento, situándose en 0,6 puntos porcentuales por debajo del nivel registrado en similar período del año anterior. Al respecto, los mayores niveles de morosidad correspondieron a las Cajas Municipales (5,5 por ciento) y las Empresas Financieras (4,0 por ciento); en tanto que, las menores tasas correspondieron al Banco de la Nación (1,9 por ciento) y a la Banca Múltiple (1,7 por ciento).

GRAFICO N° 6
TASA DE MOROSIDAD 1/2/
(Porcentaje)

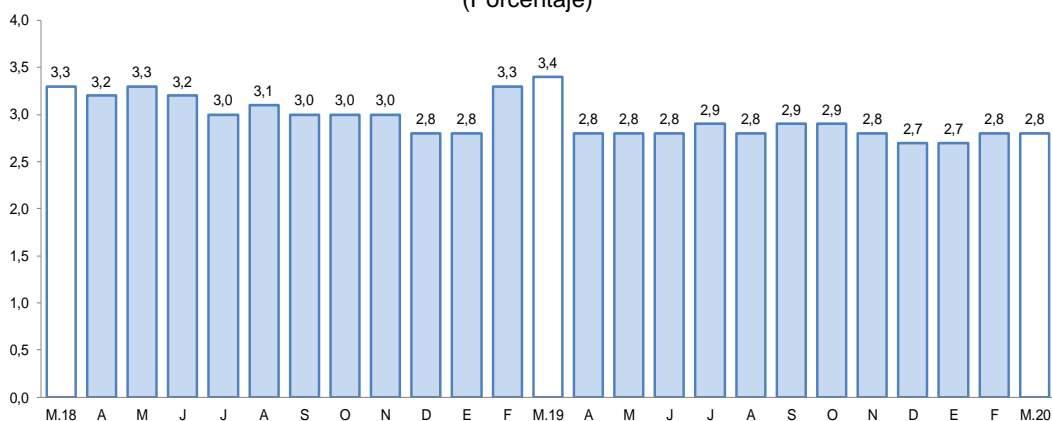

1/ Preliminar.
2/ Morosidad = (créditos vencidos + créditos en cobranza judicial) / colocaciones brutas.
Fuente: Superintendencia de Banca, Seguros y AFP.
Elaboración: BCRP, Sucursal Arequipa, Departamento de Estudios Económicos.

2. Depósitos

- Al finalizar el mes de abril, los **depósitos** en la región alcanzaron un saldo de S/ 1 378 millones, reportando una expansión de 15,5 por ciento frente a su comparativo interanual. A nivel institucional, el Banco de la Nación concentró el 15,9 por ciento del total de operaciones y sus saldos crecieron en 22,4 por ciento; la Banca múltiple registró una participación del 67,7 por ciento, aumentado sus saldos en 17,4 por ciento; mientras que, las Instituciones no bancarias participaron del 16,4 por ciento restante y mostraron un aumento en sus saldos de 2,8 por ciento, ante las mayores captaciones de las Cajas Municipales (2,0 por ciento) y las Financieras (12,4 por ciento).



**CUADRO N° 9
DEPÓSITOS**

(SalDOS en millones de soles)

	Estructura %		Abril		Var.% Nominal
	Abr-20	2019	2020	Abr-20 / Abr-19	
Banco de la Nación	15,9	179	220	22,4	
Banca Múltiple	67,7	795	933	17,4	
Instituciones No Bancarias	16,4	219	225	2,8	
Financieras	1,4	17	20	12,4	
Cajas Municipales	14,9	202	206	2,0	
Cajas Rurales	0,0	0	0	-	
TOTAL	100,0	1 193	1 378	15,5	
Vista	24,7	299	340	13,9	
Ahorro	51,2	566	705	24,5	
A plazo	24,1	328	333	1,4	
MN	75,9	933	1 046	12,2	
ME	24,1	261	332	27,3	
ME (Mill. US\$)		79	98	24,7	

Fuente: SBS y AFP

Elaboración: BCRP, Sucursal Arequipa. Departamento de Estudios Económicos.

- Según el **tipo de moneda**, las operaciones realizadas en moneda local representaron el 75,9 por ciento del total, lo que significó un incremento de 12,2 por ciento respecto al mismo periodo del año anterior; en tanto que, el restante 24,1 por ciento correspondió a las operaciones en moneda extranjera, las que mostraron un crecimiento de 27,3 por ciento. El **coeficiente de dolarización** alcanzó a 24,1 por ciento, ubicándose en 2,2 puntos porcentuales por encima del valor registrado en similar mes del año anterior.
- De acuerdo con la **modalidad de captación**, los depósitos de ahorro representaron el 51,2 por ciento del total de operaciones y mostraron un incremento de 24,5 por ciento; seguidos por los depósitos a la vista, que participaron del 24,7 por ciento de las captaciones y expandieron sus saldos en 13,9 por ciento; en tanto que, los depósitos a plazo alcanzaron el 24,1 por ciento de las operaciones y crecieron en 1,4 por ciento.

**GRÁFICO N° 7
VARIACIÓN DE LOS DEPÓSITOS**

(Variación % respecto a similar mes del año anterior)

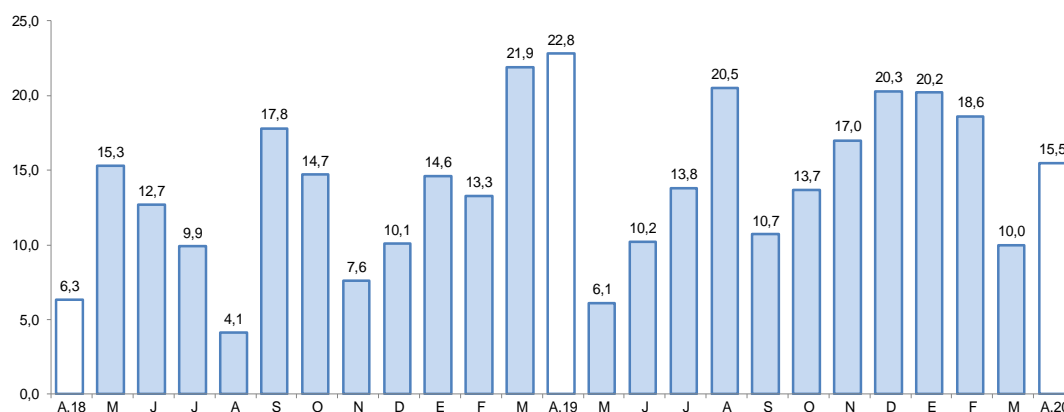

Fuente: Superintendencia de Banca, Seguros y AFP.

Elaboración: BCRP, Sucursal Arequipa, Departamento de Estudios Económicos.

- El ratio **colocaciones/depósitos**, en el mes de abril, fue de 1,12, ubicándose por debajo del nivel registrado en el mismo mes del año anterior (1,25).

IV. EJECUCION DEL PRESUPUESTO DE GASTOS DEL GOBIERNO GENERAL

1. Ejecución del gasto corriente no financiero

- En abril, la ejecución del gasto corriente fue de S/ 60 millones, lo cual representa una contracción real de 17,8 por ciento respecto al periodo interanual, originado por el decremento del monto desembolsado por los Gobiernos locales (-47,4 por ciento), resultado atenuado por el mayor gasto del Gobierno nacional (10,7 por ciento) y, en menor grado, del Gobierno regional (0,7 por ciento).

CUADRO N° 10
MOQUEGUA: EJECUCION DEL GASTO CORRIENTE NO FINANCIERO 1/2
(Millones de soles)

	Abril			Enero - Abril		
	2019	2020	Var.% real	2019	2020	Var.% real
I. GASTOS CORRIENTES	63	60	-6,5	213	224	3,4
Gobierno nacional	23	26	10,7	85	92	6,0
Gobierno regional	25	26	0,7	90	99	7,7
Gobiernos locales	14	8	-47,4	38	34	-12,9
Remuneraciones	29	29	-1,0	116	120	1,9
Gobierno nacional	9	9	-6,8	36	35	-3,8
Gobierno regional	17	18	6,6	68	73	5,6
Gobiernos locales	3	2	-25,5	12	12	-1,8
Bienes y Servicios	23	16	-31,9	58	58	-0,9
Gobierno nacional	5	5	-1,0	17	18	6,4
Gobierno regional	7	6	-16,6	17	20	18,7
Gobiernos locales	11	5	-56,3	25	20	-19,0
Transferencias 1/	11	14	33,4	39	45	14,0
Gobierno nacional	9	13	34,0	32	38	16,7
Gobierno regional	1	1	32,7	5	5	1,0
Gobiernos locales	0	1	23,5	1	1	0,3
II. FORMACIÓN BRUTA DE CAPITAL	22	13	-41,2	56	84	47,9
Gobierno nacional	5	6	31,6	20	33	64,5
Gobierno regional	5	4	-10,8	9	26	167,1
Gobiernos locales	13	3	-79,6	27	25	-6,4
III OTROS GASTOS DE CAPITAL 2/	0	0	-	0	0	-
GASTO NO FINANCIERO TOTAL (I+II+III)	85	73	-15,6	269	308	12,7
Gobierno nacional	28	33	14,2	105	125	17,1
Gobierno regional	30	30	-1,0	99	124	22,9
Gobiernos locales	27	10	-62,6	65	59	-10,2

1/ Información actualizada al 30 de abril de 2020.

2/ Comprende el gasto en remuneraciones, bienes y servicios y pensiones.

Fuente: MEF

Elaboración: BCRP, Sucursal Arequipa. Departamento de Estudios Económicos.

- En cuanto a rubros, Remuneraciones registró una caída de 1,0 por ciento, debido a los menores gastos del Gobierno nacional (-6,8 por ciento) y los Gobiernos locales (-25,5 por ciento), resultado contrarrestado por el mayor gasto del Gobierno regional (6,6 por ciento). De igual forma, el gasto de Bienes y Servicios reportó una caída de 31,9 por ciento, originada principalmente por la menor ejecución de los Gobiernos locales (-56,3 por ciento) y, en menor magnitud, del Gobierno regional (-16,6 por ciento) y del Gobierno nacional (-1,0 por ciento). Las Transferencias crecieron 33,4 por ciento, principalmente por los mayores desembolsos del Gobierno nacional (34,0 por ciento), Gobierno regional (32,7 por ciento) y Gobiernos locales (23,5 por ciento).
- En el periodo acumulado entre enero y abril, el gasto corriente sumó S/ 224 millones, lo que significa una expansión real de 3,4 por ciento en el periodo interanual, por el mayor gasto del Gobierno nacional (6,0 por ciento) y Gobierno regional (7,7 por ciento), resultado atenuado por el menor gasto de los Gobiernos locales (-12,9 por ciento).

- En cuanto a rubros, Remuneraciones registró un incremento de 1,9 por ciento, a causa de mayores desembolsos del Gobierno regional (5,6 por ciento). En contraste, el gasto en Bienes y Servicios cayó 0,9 por ciento, proveniente del menor desembolso de los Gobiernos locales (-19,0 por ciento). Las Transferencias registraron un alza de 14,0 por ciento, básicamente por el mayor gasto del Gobierno nacional (16,7 por ciento).
- En abril, la **inversión pública (formación bruta de capital)** fue de S/ 13 millones, lo que representó una contracción real de 41,2 por ciento respecto al periodo comparativo, como resultado de la menor ejecución del Gobierno regional (-10,8 por ciento) y, especialmente, de los Gobiernos locales (-79,6 por ciento), resultado atenuado por el mayor desembolso del Gobierno nacional (31,6 por ciento).
- Entre los meses de enero y abril, la inversión pública sumó S/ 84 millones, lo que representa una expansión real de 47,9 por ciento en el periodo interanual, resultado que obedeció a la mayor ejecución del Gobierno nacional (64,5 por ciento) y del Gobierno regional (167,1 por ciento), resultado atenuado por la menor inversión de los Gobiernos locales (-6,4 por ciento).
- De esta manera, el avance de la inversión pública fue del 13,0 por ciento del PIM, proveniente de la ejecución del Gobierno regional, 15,1 por ciento; mientras los Gobiernos locales registraron un avance acumulado de 12,7 por ciento; y el Gobierno nacional reportó una ejecución de 11,8 por ciento.

GRAFICO N° 8
MOQUEGUA: VARIACION DE LA INVERSION PÚBLICA
(Variación % real)

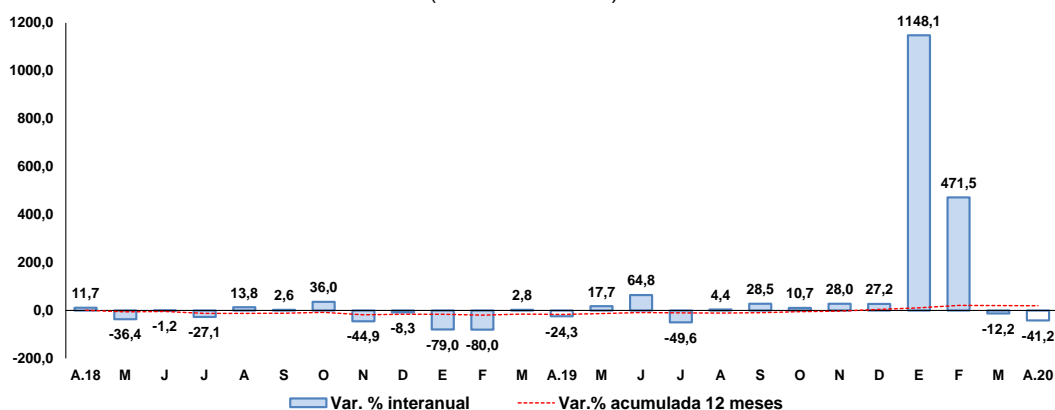

Fuente: MEF.

Elaboración: BCRP, Sucursal Arequipa, Departamento de Estudios Económicos.

- Los principales proyectos que se ejecutaron en los tres niveles de gobierno, en el mes de abril, fueron:

Por el Gobierno nacional:

- Mejoramiento de la red vial departamental Moquegua - Arequipa; por S/ 4,3 millones.
- Creación de la infraestructura e implementación de la Carrera Profesional de Ingeniería de Minas de la Universidad Nacional de Moquegua, Sede Central, distrito de Moquegua, provincia Mariscal Nieto; con S/ 581,4 mil.
- Mejoramiento de los servicios de estudios generales de la Sede Moquegua, Universidad Nacional de Moquegua, distrito de Moquegua, provincia Mariscal Nieto; con un monto de S/ 424,2 mil.



- Mejoramiento de los servicios académicos y administrativos de la Escuela Profesional de Ingeniería Agroindustrial, Sede Moquegua, Universidad Nacional de Moquegua, provincia de Mariscal Nieto; con S/ 262,4 mil.
- Mejoramiento de los servicios de administración de justicia de los órganos jurisdiccionales, provincia de Ilo, distrito judicial Moquegua; por S/ 258,2 mil.

Por el **Gobierno regional:**

- Operación y mantenimiento – Pasto Grande; por un monto de S/ 1,1 millones.
- Ampliación de la frontera agrícola Lomas de Ilo; con un monto de S/ 778,7 mil.
- Mejoramiento del servicio educativo en la IE N° 367 – San Carlos del centro poblado San Antonio, distrito de Moquegua – Mariscal Nieto; con S/ 169,5 mil.
- Ampliación de la electrificación rural con sistema eléctrico en diversas localidades de los distritos de Ichuña y Chojata, provincia Gral. Sanchez Cerro; por un monto de S/ 149,0 mil.
- Mejoramiento del servicio educativo en IE Emblemática Almirante Miguel Grau Seminario, sector Pampa Inalámbrica, distrito y provincia de Ilo; con una inversión de S/ 113,1 mil.

Por los **Gobiernos locales:**

- Mejoramiento de la carretera vecinal ruta MO-518 tramo centro poblado Los Ángeles – centro poblado Yacango, provincia Mariscal Nieto; por S/ 280,6 mil.
- Construcción del centro recreacional del niño y la familia, distrito y provincia de Ilo; con S/ 220,2 mil.
- Mejoramiento del servicio de transitabilidad peatonal y vehicular en diversas calles del Centro Poblado Chen Chen, distrito de Moquegua – Mariscal Nieto; por S/ 196,5 mil.
- Creación del servicio de transitabilidad vehicular y peatonal de las vías del Promuvi IX, distrito y provincia de Ilo; con una inversión de S/ 177,0 mil.
- Mejoramiento del servicio de protección en la Av. Circunvalación Cuajone, de la UPIS Miramar Ilo, provincia de Ilo; por S/ 127,7 mil.

V. ANEXOS

ANEXO 1

MOQUEGUA: PRODUCCION AGROPECUARIA 1/
(Toneladas métricas)

PRODUCTOS	2019									2020				PRODUCTOS
	ABR	MAY	JUN	JUL	AGO	SEP	OCT	NOV	DIC	ENE	FEB	MAR	ABR	
AGRICOLA														AGRICOLA
Alfalfa	52140	53017	51628	51692	51314	51356	52057	52195	49408	55785	68251	78016	99302	Alfalfa
Cebolla	452	0	0	0	0	0	107	0	82	141	137	171	386	Cebolla
Chirimoya	32	55	74	28	0	0	0	0	0	0	0	32	27	Chirimoya
Damasco	0	0	0	0	0	0	0	113	11	0	0	0	0	Damasco
Frijo grano seco	4	2	0	0	0	0	0	0	0	0	0	10	0	Frijo grano seco
Haba grano seco	44	98	0	0	6	9	4	11	2	0	0	0	32	Haba grano seco
Maíz Amiláceo	185	445	96	12	8	0	0	0	3	8	15	116	136	Maíz Amiláceo
Maíz Chala	385	421	306	120	0	102	0	0	332	0	1158	736	373	Maíz Chala
Maíz Cholo	53	0	0	28	14	14	0	0	205	113	147	107	0	Maíz Cholo
Manzana	139	96	0	0	0	0	0	0	0	91	149	168	140	Manzana
Olivo	0	0	26	83	180	21	0	0	0	0	0	0	0	Olivo
Orégano	267	584	191	5	2	141	156	411	268	57	0	4	10	Orégano
Palto	736	1024	1425	1169	937	226	409	454	425	115	287	451	888	Palto
Papa	2211	968	172	134	27	83	28	0	172	320	977	2566	124	Papa
Tuna	538	365	206	113	135	81	11	116	124	242	336	550	110	Tuna
Vid	1050	1539	2231	0	0	0	0	0	0	107	596	550	611	Vid
Otros Agrícolas														Otros Agrícolas
Ají páprika	0	0	0	0	0	0	0	0	0	0	0	0	0	Ají páprika
Haba grano verde	121	53	0	0	0	11	6	4	0	15	16	172	0	Haba grano verde
Lúcuma	9	20	25	6	0	0	0	0	0	0	0	20	33	Lúcuma
Maíz amarillo duro	7	10	26	6	7	0	0	0	51	38	43	25	7	Maíz amarillo duro
Maíz morado	12	13	0	6	5	0	12	0	0	25	55	32	0	Maíz morado
Melocotón	47	6	0	0	0	0	0	0	13	19	39	88	0	Melocotón
Quinua	3	31	4	0	0	0	0	0	2	0	0	0	3	Quinua
Sandía	0	0	0	0	0	0	158	283	310	0	0	0	0	Sandía
Tomate	0	0	29	0	0	0	0	0	53	28	0	26	0	Tomate
Zapallo	75	22	0	0	0	0	307	172	0	0	0	150	23	Zapallo
PECUARIO														PECUARIO
Carne de ave	14	12	11	24	24	15	17	24	15	14	15	13	15	Carne de ave
Carne de alpaca	9	8	11	14	11	10	12	11	11	10	9	9	8	Carne de alpaca
Carne de ovino	8	9	8	8	7	6	6	6	6	6	6	7	6	Carne de ovino
Carne de porcino	96	98	91	100	98	93	93	81	110	109	108	78	79	Carne de porcino
Carne de vacuno	76	63	45	53	48	45	42	63	93	68	67	64	62	Carne de vacuno
Huevo	28	31	26	27	27	32	37	30	28	28	26	33	27	Huevo
Leche	1456	1519	1443	1450	1483	1436	1494	1472	1528	1484	1470	1456	1433	Leche
Otros Pecuarios														Otros Pecuarios
Carne de llama	5	4	6	6	6	5	4	5	6	5	4	4	4	Carne de llama
Carne de caprino	1	1	1	1	1	1	1	1	1	1	1	1	1	Carne de caprino
Lana	0	0	0	0	0	0	1	1	0	0	0	0	0	Lana
Fibra de alpaca	3	0	0	0	3	2	9	47	8	2	0	2	2	Fibra de alpaca
Fibra de llama	0	0	0	0	0	0	2	4	1	0	0	0	0	Fibra de llama

1/ Cifras Preliminares

Fuente: Ministerio de Agricultura y Gerencia Regional de Agricultura y Riego - Moquegua.

Elaboración: BCRP - Sucursal Arequipa. Departamento de Estudios Económicos.



ANEXO 2

**MOQUEGUA: EXTRACCIÓN DE ESPECIES HIDROBIOLÓGICAS 1/
(Toneladas métricas)**

ESPECIES	2019									2020				ESPECIES
	ABR	MAY	JUN	JUL	AGO	SET	OCT	NOV	DIC	ENE	FEB	MAR	ABR	
CHD 2/	2 228	921	4 599	5 238	4 542	2 659	3 633	4 492	5 910	3 327	1.307	825	291	CHD 2/
1. Fresco	1 826	605	3 015	2.876	3 003	1 811	2 905	2 890	3 773	2 554	881	537	258	1. Fresco
2. Congelado	357	313	1569	1.463	1 016	816	694	810	238	357	401	190	33	2. Congelado
3. Enlatado	43	0	14	899	520	27	33	791	1 899	415	26	93	0	3. Enlatado
4. Curado	2	3	1	1	3	4	1	0	0	0	0	5	0	4. Curado
CHI 3/	0	0	21 589	0	2 420	0	0	0	0	0	0	0	0	CHI 3/

1/ Cifras preliminares

2/ Consumo Humano Directo

3/ Consumo Humano Indirecto

Fuente: Gerencia Regional de la Producción - Moquegua

Elaboración: BCRP - Sucursal Arequipa. Departamento de Estudios Económicos.



ANEXO 3

**MOQUEGUA: PRODUCCIÓN MINERA 1/
(unidades recuperables)**

PRODUCTOS	2019									2020				PRODUCTOS
	ABR	MAY	JUN	JUL	AGO	SET	OCT	NOV	DIC	ENE	FEB	MAR	ABR	
MINERÍA METÁLICA														MINERÍA METÁLICA
Cobre (TMF)	12 578	13 383	11 205	13 200	13 744	13 256	13 414	12 692	13 765	12 932	12 929	12 332	12 905	Cobre (TMF)
Oro (Onzas troy)	51	60	29	23	22	12	12	13	12	13	12	12	14	Oro (Onzas troy)
Plata (Onzas troy)	6 630	6 597	5 729	5 752	5 910	5 404	5 710	5 427	5 980	5 630	6 049	4 592	6 389	Plata (Onzas troy)
Molibdeno (TMF)	219	289	250	229	350	314	246	297	321	337	263	310	315	Molibdeno (TMF)

1/ Cifras preliminares

Fuente: Ministerio de Energía y Minas.

Elaboración: BCRP - Sucursal Arequipa. Departamento de Estudios Económicos.



ANEXO 4

**MOQUEGUA: ÍNDICE DE PRODUCCIÓN MANUFACTURERA 1/
(Base 1994=100,0)**

DESCRIPCIÓN	2019									2020				
	ABR	MAY	JUN	JUL	AGO	SET	OCT	NOV	DIC	ENE	FEB	MAR	ABR	
MANUFACTURA PRIMARIA	231,4	234,6	243,8	209,68	228,44	236,92	206,62	200,97	243,88	103,9	99,0	227,2	193,6	MANUFACTURA PRIMARIA
Conservas y Congel. De Pescado	36,7	18,5	88,3	69,44	56,09	42,99	38,56	43,66	33,41	37,5	27,0	2,9	0,0	Conservas y Congel. De Pescado
Harina y Aceite de Pescado	0,0	0,0	136,3	0,00	14,43	0,00	0,00	0,00	0,00	0,0	0,0	0,0	0,0	Harina y Aceite de Pescado
Cobre Blister	501,0	486,1	506,9	424,96	497,56	492,48	467,21	400,92	571,89	0,0	0,0	464,3	392,4	Cobre Blister
Cátodos de Cobre	159,3	171,6	169,1	153,08	152,62	170,06	133,30	149,38	152,08	152,1	145,3	170,1	144,8	Cátodos de Cobre
Oro Refinado	171,4	137,1	104,8	215,74	241,79	218,81	172,77	151,99	150,86	137,1	137,1	81,7	116,6	Oro Refinado
Plata Refinada	110,1	110,1	77,1	82,56	133,20	116,69	118,89	116,69	114,48	99,1	99,1	105,7	114,5	Plata Refinada

1/ Cifras preliminares

Fuente: Empresas Industriales

Elaborado: BCRP, Sucursal Arequipa. Departamento de Estudios Económicos.



ANEXO 5

MOQUEGUA: EXPORTACIONES POR TIPO DE PRODUCTO 1/
(Valor FOB - Millones de US\$)

DESCRIPCIÓN	2019									2020				DESCRIPCIÓN
	ABR	MAY	JUN	JUL	AGO	SET	OCT	NOV	DIC	ENE	FEB	MAR	ABR	
PRODUCTOS TRADICIONALES	258,9	160,1	152,5	262,2	208,3	208,7	243,5	143,9	279,7	110,2	241,0	48,8	191,0	PRODUCTOS TRADICIONALES
Pesqueros	9,8	0,2	0,0	0,0	0,0	0,0	6,4	0,0	0,4	0,0	0,0	0,0	0,0	Pesqueros
Agrícolas	0,0	0,0	0,0	0,0	0,0	0,0	0,0	0,0	0,0	0,0	0,0	0,0	0,0	Agrícolas
Mineros	249,1	159,9	152,5	262,2	208,3	208,7	237,0	143,9	279,3	110,2	241,0	48,8	191,0	Mineros
Petróleo y gas natural	0,0	0,0	0,0	0,0	0,0	0,0	0,0	0,0	0,0	0,0	0,0	0,0	0,0	Petróleo y gas natural
PRODUCTOS NO TRADICIONALES	7,1	11,2	10,4	9,0	9,9	7,5	8,2	7,0	10,6	5,2	7,1	9,2	6,4	PRODUCTOS NO TRADICIONALES
Agropecuarios	0,3	0,1	0,1	0,1	0,3	0,4	0,1	0,1	0,8	0,5	0,8	0,6	0,6	Agropecuarios
Pesqueros	2,0	0,9	1,8	1,5	1,8	2,2	1,5	1,0	1,8	1,3	2,4	1,8	1,7	Pesqueros
Textiles	0,0	0,0	0,0	0,0	0,0	0,0	0,0	0,0	0,0	0,0	0,0	0,0	0,0	Textiles
Maderas y Papeles	0,0	0,0	0,0	0,0	0,0	0,0	0,0	0,0	0,0	0,0	0,0	0,0	0,0	Maderas y Papeles
Quimicos	3,4	10,1	8,6	6,6	7,7	4,9	5,8	4,6	7,3	3,4	3,9	6,8	3,5	Quimicos
Mineral no Metálico	0,0	0,0	0,0	0,0	0,0	0,0	0,0	0,0	0,0	0,0	0,0	0,0	0,0	Mineral no Metálico
Siderúrgicos	0,5	0,0	0,0	0,3	0,1	0,0	0,7	0,1	0,2	0,0	0,0	0,0	0,2	Siderúrgicos
Metal Mecánico	0,0	0,0	0,0	0,0	0,0	0,0	0,0	0,0	0,0	0,0	0,0	0,0	0,0	Metal Mecánico
Otros	0,8	0,0	0,0	0,4	0,0	0,0	0,0	1,2	0,5	0,0	0,0	0,0	0,4	Otros
TOTAL	266,0	171,3	162,9	271,2	218,2	216,2	251,6	150,9	290,4	115,4	248,1	58,0	197,4	TOTAL

1/ Cifras preliminares

Fuente: SUNAT.

Elaboración: BCRP - Sucursal Arequipa. Departamento de Estudios Económicos.



ANEXO 6

MOQUEGUA: ESTRUCTURA DE EXPORTACIONES POR PRINCIPALES PAÍSES DE DESTINO
ENERO - ABRIL
(Valor FOB - Millones de US\$)

País	Principales Productos	% del Total	Valor FOB acumulado	Estructura % por país
RP China		50,0	309,3	100,0%
	Cátodos de cobre refinado		235,9	76,3%
	Minerales de cobre y sus concentrados		42,9	13,9%
	Cobre blister sin refinar		14,6	4,7%
	Anodos de cobre para refinado electrolítico		11,8	3,8%
	Otros		4,1	1,3%
Corea del Sur		13,2	81,6	100,0%
	Cátodos de cobre refinado		68,0	83,2%
	Minerales de cobre y sus concentrados		11,6	14,2%
	Otros		2,1	2,6%
Italia		10,6	65,4	100,0%
	Cátodos de cobre refinado		65,4	100,0%
Brasil		8,4	52,2	100,0%
	Cátodos de cobre refinado		52,2	100,0%
Chile		7,5	46,2	100,0%
	Minerales de molibdeno y sus concentrados		18,6	40,3%
	Ácido sulfúrico		17,0	36,9%
	Minerales de cobre y sus concentrados		10,6	22,9%
	Otros		3,6	10,1%
Estados Unidos		5,4	33,4	100,0%
	Cátodos de cobre refinado		27,8	83,2%
	Filetes de Pescado fresco o congelado		5,4	16,0%
	Otros		0,3	0,8%
Alemania		2,0	12,1	100,0%
	Minerales de cobre y sus concentrados		12,1	100,0%
Otros		3,0	18,8	
Total		100,0	619,0	

Fuente: SUNAT

Elaboración: BCRP - Sucursal Arequipa. Departamento de Estudios Económicos



ANEXO 7

**MOQUEGUA: EXPORTACIONES POR PRINCIPALES PRODUCTOS
ENERO - ABRIL
(Valor FOB - Millones de US\$)**

Producto	% del Total	Valor FOB acumulado	Estructura % por país
Cátodos de cobre refinado	72,7	450,0	100,0%
RP China		235,9	52,4%
Corea del Sur		68,0	15,1%
Italia		65,4	14,5%
Brasil		52,2	11,6%
Estados Unidos		27,8	6,2%
Otros		0,8	0,2%
Minerales de cobre y sus concentrados	13,1	81,3	100,0%
RP China		42,9	52,8%
Alemania		12,1	14,9%
Corea del Sur		11,6	14,3%
Chile		10,6	13,0%
Otros		4,2	5,1%
Minerales de molibdeno y sus concentrados	4,5	27,7	100,0%
Chile		18,6	67,0%
Países Bajos		5,7	20,6%
RP China		2,8	10,3%
Otros		0,6	2,0%
Ácido sulfúrico	2,7	17,0	100,0%
Chile		17,0	100,0%
Cobre blister sin refinar	2,7	16,4	100,0%
RP China		14,6	88,7%
Corea del Sur		1,9	11,3%
Ánodos de cobre para refinado electrolítico	1,9	11,8	100,0%
RP China		11,8	100,0%
Otros	2,4	14,7	
TOTAL	100,0	619,0	

Fuente: SUNAT

Elaboración: BCRP - Sucursal Arequipa. Departamento de Estudios Económicos.



ANEXO 8

MOQUEGUA: IMPORTACIONES POR EL PUERTO DE ILO 1/
(Valor FOB - Millones de US\$)

DESCRIPCIÓN	2019										2020				DESCRIPCIÓN
	ABR	MAY	JUN	JUL	AGO	SET	OCT	NOV	DIC	ENE	FEB	MAR	ABR		
I. BIENES DE CONSUMO	0,8	1,0	1,4	1,0	1,2	0,8	0,5	0,6	0,3	0,3	0,4	0,4	0,8	I. BIENES DE CONSUMO	
Bienes de Consumo no Duradero	0,4	0,5	1,0	0,6	0,7	0,0	0,1	0,2	0,0	0,0	0,1	0,2	0,0	Bienes de Consumo no Duradero	
Bienes de Consumo Duradero	0,4	0,5	0,4	0,4	0,6	0,8	0,4	0,4	0,3	0,3	0,2	0,2	0,8	Bienes de Consumo Duradero	
II. INSUMOS	18,5	16,0	17,3	15,3	16,6	19,1	19,2	19,5	4,6	25,2	12,6	9,5	13,3	II. INSUMOS	
Combustibles, Lubricantes y Conexos	8,8	10,9	8,0	7,1	8,5	7,9	16,3	7,5	0,0	17,5	8,3	0,0	5,1	Combustibles, Lubricantes y Conexos	
Materias Primas para la Agricultura	5,7	0,0	4,2	0,0	0,3	5,2	0,0	5,5	0,0	0,0	0,0	0,0	0,0	Materias Primas para la Agricultura	
Materias Primas para la Industria	4,0	5,1	5,1	8,1	7,8	6,0	3,0	6,5	4,6	7,7	4,3	9,5	8,1	Materias Primas para la Industria	
III. BIENES DE CAPITAL Y MATERIALES DE CONSTRUCCIÓN	10,6	32,6	13,3	22,9	36,7	24,6	9,9	30,4	27,9	32,2	31,4	56,5	57,5	III. BIENES DE CAPITAL Y MATERIALES DE CONSTRUCCIÓN	
Materiales de Construcción	0,3	0,1	0,1	8,8	8,1	4,7	0,1	12,9	0,5	1,4	3,5	2,7	1,8	Materiales de Construcción	
Bienes de Capital para la Agricultura	0,0	0,0	0,0	0,0	0,0	0,0	0,0	0,0	0,0	0,0	0,0	0,0	0,0	Bienes de Capital para la Agricultura	
Bienes de Capital para la Industria	1,4	3,3	2,9	1,3	10,2	9,5	0,6	5,8	17,2	17,0	24,8	46,6	48,0	Bienes de Capital para la Industria	
Equipos de Transporte	8,9	29,2	10,3	12,7	18,4	10,4	9,2	11,7	10,3	13,8	3,2	7,1	7,7	Equipos de Transporte	
TOTAL	29,9	49,5	32,0	39,2	54,6	44,5	29,6	50,5	32,9	57,7	44,4	66,3	71,6	TOTAL	

1/ Cifras preliminares

Fuente: SUNAT.

Elaboración: BCRP - Sucursal Arequipa. Departamento de Estudios Económicos.



ANEXO 9

MOQUEGUA: ESTRUCTURA DE IMPORTACIONES POR PRINCIPALES PAÍSES DE DESTINO
ENERO - ABRIL
(Valor FOB - Millones de US\$)

País	Principales Productos	% del Total	Valor FOB acumulado	Estructura % por país
Estados Unidos		52,1	125,0	100,0%
	Diesel B5, con un contenido de azufre <= 50 ppm		31,0	24,8%
	Las demás máquinas y aparatos triturar o pulverizar		24,4	19,6%
	Máquinas cuya superestructura pueda girar 360°		19,8	15,8%
	Los demás aparatos elevadores o transportadores		14,5	11,6%
	Las demás máquinas y aparatos - Autopropulsadas		11,2	8,9%
	Los demás abonos minerales o químicos nitrogenados.		3,4	2,7%
	Máquinas quebrantadores giratorios de conos		3,3	2,6%
	Utiles de perforación o sondeo: brocas		1,7	1,3%
	Otros		15,8	12,6%
Chile		9,9	23,7	100,0%
	Los demás aparatos elevadores o transportadores		19,6	83,0%
	Las demás máquinas y aparatos de clasificar		1,3	5,6%
	Motores de émbolo de cilindrada superior a 1000 cm3		0,8	3,3%
	Otros		1,9	8,1%
Alemania		9,1	21,8	100,0%
	Motores corriente alterna, polifásicos		20,9	95,5%
	Otros		1,0	4,5%
Perú		8,3	19,9	100,0%
	Los demás trigos		8,1	40,8%
	Demás partes destinadas a las máquinas (grúas)		3,6	18,3%
	Las demás máquinas y aparatos triturar o pulverizar		2,0	10,2%
	Otros		6,1	30,7%
Japón		6,6	15,8	100,0%
	Neumáticos utilizados en vehículos para la construcción, minería		15,5	97,7%
	Otros		0,4	2,3%
Francia		5,4	12,9	100,0%
	Neumáticos utilizados en vehículos para la construcción, minería		12,7	99,0%
	Otros		0,1	1,0%
Canadá		3,2	7,7	100,0%
	Los demás trigos		7,7	100,0%
Otros		5,5	13,2	
Total		100,0	240,0	

Fuente: SUNAT

Elaboración: BCRP - Sucursal Arequipa. Departamento de Estudios Económicos



ANEXO 10

MOQUEGUA: IMPORTACIONES POR PRINCIPALES PRODUCTOS
ENERO - ABRIL
(Valor FOB - Millones de US\$)

Producto	% del Total	Valor FOB acumulado	Estructura % por país
Los demás aparatos elevadores o transportadores	14,2	34,1	100,0%
Chile		19,6	57,5%
Estados Unidos		14,5	42,5%
Diesel B5, con un contenido de azufre <= 50 ppm	12,9	31,0	100,0%
Estados Unidos		31,0	100,0%
Neumáticos utilizados en vehículos para la construcción, minería	11,8	28,4	100,0%
Japón		15,5	54,4%
Francia		12,7	44,9%
Otros		0,2	0,7%
Las demás máquinas y aparatos triturar o pulverizar	11,0	26,5	100,0%
Estados Unidos		24,4	92,3%
Perú		2,0	7,7%
Motores corriente alterna, polifásicos	9,0	21,5	100,0%
Alemania		20,9	96,9%
Otros		0,7	3,1%
Máquinas cuya superestructura pueda girar 360°	8,2	19,8	100,0%
Estados Unidos		19,8	100,0%
Los demás trigos	6,6	15,8	100,0%
Estados Unidos		8,1	51,1%
		7,7	48,9%
Otros	26,2	62,8	
TOTAL	100,0	240,0	

Fuente: SUNAT

Elaboración: BCRP - Sucursal Arequipa. Departamento de Estudios Económicos.



ANEXO 11

MOQUEGUA: EJECUCIÓN DE GASTOS DEL GOBIERNO NACIONAL 3/
(Millones de soles)

	2019									2020				
	ABR	MAY	JUN	JUL	AGO	SET	OCT	NOV	DIC	ENE	FEB	MAR	ABR	
GASTOS NO FINANCIEROS	28	34	57	47	36	33	47	33	60	27	34	31	33	GASTOS NO FINANCIEROS
A. GASTOS CORRIENTES	23	24	24	38	23	23	23	22	32	16	24	25	26	A. GASTOS CORRIENTES
1. Remuneraciones	9	10	9	11	9	9	9	10	11	9	8	9	9	1. Remuneraciones
2. Bienes y servicios	5	6	6	7	6	7	7	9	14	4	5	5	5	2. Bienes y servicios
3. Transferencias 1/	9	8	8	20	8	6	6	3	6	3	11	12	13	3. Transferencias 1/
B. GASTOS DE CAPITAL	5	10	33	8	13	11	24	11	28	11	10	6	6	B. GASTOS DE CAPITAL
1. Formación bruta de capital	5	10	33	8	13	11	24	11	28	11	10	6	6	1. Formación bruta de capital
2. Otros gastos de capital 2/	0	0	0	0	0	0	0	0	0	0	0	0	0	2. Otros gastos de capital 2/

1/ Incluye el pago de pensiones, donaciones, transferencias y otros gastos corrientes.

2/ Incluye donaciones y transferencias.

3/ Información actualizada al 30 de abril de 2020.

Fuente: MEF

Elaboración: BCRP, Sucursal Arequipa. Departamento de Estudios Económicos.



ANEXO 12

MOQUEGUA: EJECUCIÓN DE GASTOS DEL GOBIERNO REGIONAL /3
(Millones de soles)

	2019									2020				
	ABR	MAY	JUN	JUL	AGO	SET	OCT	NOV	DIC	ENE	FEB	MAR	ABR	
GASTOS NO FINANCIEROS	30	31	44	37	52	37	45	40	95	28	30	36	30	GASTOS NO FINANCIEROS
A. GASTOS CORRIENTES	25	26	35	27	24	27	35	24	54	23	22	28	26	A. GASTOS CORRIENTES
1. Remuneraciones	17	18	17	20	18	19	25	14	29	20	18	18	18	1. Remuneraciones
2. Bienes y servicios	7	7	7	6	5	6	8	9	18	2	3	9	6	2. Bienes y servicios
3. Transferencias 1/	1	1	11	2	1	2	2	1	8	1	1	1	1	3. Transferencias 1/
B. GASTOS DE CAPITAL	5	6	8	10	27	10	11	16	41	6	7	9	4	B. GASTOS DE CAPITAL
1. Formación bruta de capital	5	6	8	10	27	10	11	16	41	6	7	9	4	1. Formación bruta de capital
2. Otros gastos de capital 2/	0	0	0	0	0	0	0	0	0	0	0	0	0	2. Otros gastos de capital 2/

1/ Incluye el pago de pensiones, donaciones, transferencias y otros gastos corrientes.

2/ Incluye donaciones y transferencias.

3/ Información actualizada al 30 de abril de 2020.

Fuente: MEF

Elaboración: BCRP, Sucursal Arequipa. Departamento de Estudios Económicos.



ANEXO 13

MOQUEGUA: EJECUCIÓN DE GASTOS DE LOS GOBIERNOS LOCALES /3
(Millones de soles)

	2019									2020				
	ABR	MAY	JUN	JUL	AGO	SET	OCT	NOV	DIC	ENE	FEB	MAR	ABR	
GASTOS NO FINANCIEROS	27	32	31	26	31	34	32	32	76	9	18	22	10	GASTOS NO FINANCIEROS
A. GASTOS CORRIENTES	14	16	13	14	12	11	12	12	28	6	9	11	8	A. GASTOS CORRIENTES
1. Remuneraciones	3	3	3	5	3	3	3	4	5	3	3	3	2	1. Remuneraciones
2. Bienes y servicios	11	11	10	9	9	8	8	8	20	2	6	8	5	2. Bienes y servicios
3. Transferencias 1/	0	1	1	1	1	1	1	1	3	0	0	0	1	3. Transferencias 1/
B. GASTOS DE CAPITAL	13	17	18	12	19	23	19	20	48	3	9	11	3	B. GASTOS DE CAPITAL
1. Formación bruta de capital	13	17	18	12	19	23	19	20	48	3	9	11	3	1. Formación bruta de capital
2. Otros gastos de capital 2/	0	0	0	0	0	0	0	0	0	0	0	0	0	2. Otros gastos de capital 2/

1/ Incluye el pago de pensiones, donaciones, transferencias y otros gastos corrientes.

2/ Incluye donaciones y transferencias.

3/ Información actualizada al 30 de abril de 2020.

Fuente: MEF

Elaboración: BCRP, Sucursal Arequipa. Departamento de Estudios Económicos.



ANEXO 14

MOQUEGUA: CRÉDITOS
(Saldo en millones de soles)

ENTIDADES FINANCIERAS	2019										2020				
	ABR	MAY	JUN	JUL	AGO	SEP	OCT	NOV	DIC	ENE	FEB	MAR	ABR		
I. BANCO DE LA NACIÓN	47	46	47	45	44	45	44	44	43	43	43	42	41	I. BANCO DE LA NACIÓN	
II. AGROBANCO	0	0	0	0	0	0	0	0	0	0	0	0	0	II. AGROBANCO	
III. BANCA MÚLTIPLE	1 029	1 040	1 034	1 033	1 045	1 052	1 054	1 066	1 061	1 059	1 073	1 064	1 051	III. BANCA MÚLTIPLE	
IV. INST.NO BANCARIAS	421	427	433	436	442	448	453	456	462	463	466	458	451	IV. INST.NO BANCARIAS	
Empresas Financieras	84	86	87	87	87	87	88	88	90	89	90	89	87	Empresas Financieras	
Cajas Municipales	338	342	346	349	355	360	365	367	372	374	377	369	364	Cajas Municipales	
TOTAL	1 497	1 513	1 512	1 514	1 532	1 544	1 551	1 565	1 566	1 566	1 582	1 564	1 543	TOTAL	
Moneda Nacional	1 118	1 129	1 140	1 142	1 152	1 164	1 175	1 184	1 194	1 196	1 205	1 188	1 174	Moneda Nacional	
Moneda Extranjera	379	384	372	372	380	380	376	382	373	370	377	376	369	Moneda Extranjera	

Fuente: SBS y AFP.

Elaboración: BCRP, Sucursal Arequipa. Departamento de Estudios Económicos.



ANEXO 15

MOQUEGUA: DEPÓSITOS
(Saldo en millones de soles)

ENTIDADES FINANCIERAS	2019									2020				
	ABR	MAY	JUN	JUL	AGO	SEP	OCT	NOV	DIC	ENE	FEB	MAR	ABR	
I. BANCO DE LA NACIÓN	179	181	186	186	189	190	192	196	204	209	208	215	220	I. BANCO DE LA NACIÓN
II. BANCA MÚLTIPLE	795	736	734	756	777	779	775	809	843	881	879	869	933	II. BANCA MÚLTIPLE
III. INSTIT. NO BANCARIAS	219	222	222	220	222	223	224	228	234	237	237	231	225	III. INSTIT. NO BANCARIAS
Empresas Financieras	17	19	18	18	18	18	18	19	20	20	20	20	20	Empresas Financieras
Cajas Municipales	202	204	203	201	204	205	205	208	214	217	217	211	206	Cajas Municipales
TOTAL	1 193	1 139	1 143	1 162	1 189	1 192	1 191	1 232	1 281	1 327	1 324	1 314	1 378	TOTAL
Moneda Nacional	933	902	891	918	923	950	925	972	990	1 024	986	1 037	1 046	Moneda Nacional
Moneda Extranjera	261	237	251	243	265	242	266	260	291	303	338	277	332	Moneda Extranjera

Fuente: SBS y AFP.

Elaboración: BCRP, Sucursal Arequipa. Departamento de Estudios Económicos.

